



HOTĂRÂRE

privind organizarea și funcționarea Gărzii Naționale de Mediu

În temeiul art. 108 din Constituția României, republicată

Guvernul României adoptă prezenta hotărâre:

CAPITOLUL I: Dispoziții generale

Art. 1

(1) Garda Națională de Mediu, denumită în continuare GNM, este instituție publică și funcționează ca organ de specialitate al administrației publice centrale, cu personalitate juridică, finanțată integral de la bugetul de stat, în subordinea autorității publice centrale pentru protecția mediului.

(2) Sediul Gărzii Naționale de Mediu este în municipiul București, Bd. Unirii nr. 78, bl. J2, sectorul 3, sediu în care funcționează aparatul central al acesteia, denumit Comisariat General.

(3) GNM este un corp specializat de inspecție și control, iar comisarii sunt funcționari publici numiți în funcții publice specifice, care pot lua măsuri de sancționare, de suspendare/încetare a activității ca urmare a poluării și deteriorării mediului sau pentru nerespectarea condițiilor impuse prin actele de reglementare și a măsurilor stabilite în notele de constatare și în rapoartele de inspecție și control.

(4) Personalul GNM cu atribuții de control este investit cu autoritatea publică a statului, pe timpul și în legătură cu îndeplinirea atribuțiilor, precum și a obligațiilor de serviciu.

Art. 2

(1) GNM este responsabilă de asigurarea controlului implementării profesionale, uniforme și integrate a politicii Guvernului de aplicare a legislației naționale armonizate cu cea comunitară în domeniul protecției mediului.

(2) GNM are atribuții în aplicarea politicii Guvernului în materia prevenirii, constatării și sancționării încălcării prevederilor legale privind protecția mediului, inclusiv a nerespectării reglementărilor prevăzute în legile specifice domeniului controlului poluării industriale și managementului riscului, substanțelor și preparatelor periculoase, biodiversității și ariilor naturale protejate, fondului de mediu și altor domenii prevăzute de legislația specifică în vigoare.

Art. 3

(1) GNM îndeplinește un rol activ pentru asigurarea securității mediului prin acțiuni de prevenire a riscurilor și limitarea amenințărilor de ordin ecologic, respectiv poluarea resurselor de apă, a aerului, diminuarea fertilității solului, poluarea transfrontalieră și altele.

(2) Pentru identificarea amenințărilor și riscurilor la adresa securității mediului, GNM dezvoltă cooperarea transfrontalieră la toate nivelurile, în scopul adoptării măsurilor comune privind prevenirea și diminuarea impactului în cazul accidentelor majore și al situațiilor excepționale, precum și informarea și atragerea publicului în soluționarea problemelor ce țin de amenințările securității mediului.

(3)GNM participă împreună cu celelalte autorități și instituții publice ale statului, după caz, la consilierea, educarea și informarea populației pentru asigurarea unei protecții proactive și responsabile a mediului și editează publicații de specialitate în domeniul protecției mediului.

(4)GNM poate sprijini asociațiile/organizațiile care au ca obiect de activitate protecția mediului în acțiunea de înființare și funcționare a centrelor de consultanță, informare și educare a cetățenilor.

Art. 4

(1)În exercitarea atribuțiilor sale, GNM cooperează cu autorități și instituții publice ale statului ale administrației publice centrale și locale, cu reprezentanți ai societății civile, cu persoane juridice și/sau fizice, în limitele prevederilor legale în vigoare, și își desfășoară activitatea în mod independent sau în colaborare și cooperare cu acestea, pe baza protocoalelor încheiate.

(2)GNM cooperează cu instituții cu atribuții similare din alte state, pe baza tratatelor internaționale la care România este parte, a protocoalelor încheiate sau pe bază de reciprocitate, precum și cu organisme internaționale de drept public și/sau privat din cadrul Uniunii Europene în cauzele de interes comun sau în ceea ce privește derularea proiectelor/programelor internaționale.

Art. 5

(1)Comisarul este funcționar public numit într-o funcție publică specifică, care poartă, de regulă, uniformă și exercită atribuțiile stabilite pentru GNM.

(2)Comisarul își desfășoară activitatea profesională în interesul și în scopul protecției mediului, exclusiv pe baza și în aplicarea prevederilor legale în domeniu, cu respectarea principiilor prevenției, imparțialității, nediscriminării, proporționalității și gradualității.

CAPITOLUL II: Atribuțiile GNM, respectiv ale Comisariatului General și ale structurilor teritoriale subordonate

Art. 6

(1)GNM are următoarele atribuții principale:

a)propune autorității publice centrale pentru protecția mediului elaborarea, promovarea și reactualizarea periodică a reglementărilor, ghidurilor și normelor tehnice privind activitatea de control și inspecție;

b)elaborează planul anual de activități, prin stabilirea obiectivelor, sarcinilor și modalităților concrete de acțiune;

c) controlează activitățile cu impact asupra mediului și aplică, după caz, sancțiuni contravenționale persoanelor fizice sau juridice care le desfășoară;

d)controlează modul în care sunt respectate prevederile actelor de reglementare privind protecția mediului și verifică măsurile stabilite prin programele de conformare sau planurile de acțiuni pentru activitățile economico-sociale;

e)constată faptele ce constituie contravenții și aplică sancțiunile în domeniul protecției mediului, sesizează organele de urmărire penală competente și colaborează cu acestea la constatarea faptelor care, potrivit legislației de mediu, constituie infracțiuni;

f)participă în mod direct la acțiuni de prevenire și combatere a faptelor de natură infracțională în domeniul său de activitate, împreună cu organele competente, prin personalul împuternicit în acest sens, în baza protocoalelor de colaborare încheiate;

g)controlează respectarea cerințelor legale în emiterea actelor de reglementare, avize, acorduri, autorizații de mediu/autorizații integrate de mediu, și are acces la întreaga documentație care a stat la baza emiterii acestora, la solicitarea conducătorului autorității publice centrale pentru protecția mediului;

h)propune organului emitent suspendarea și/sau anularea acordului/avizului/autorizației/autorizației integrate de mediu **ale cărei prevederi nu sunt respectate de către titularul actelor de reglementare**, după caz;

i)îndeplinește un rol activ în cadrul rețelelor de inspecție europene și internaționale, cooperează cu celelalte autorități și organisme internaționale și participă la proiecte și programe derulate în domeniul protecției mediului;

- j) verifică depunerea de către persoanele fizice și juridice la Administrația Fondului pentru Mediu a declarațiilor privind obligațiile la Fondul pentru mediu;
- k) verifică sesizările cu privire la încălcarea actelor normative în domeniu;
- l) verifică la deținătorii cu orice titlu/administratorii de terenuri îndeplinirea obligațiilor stabilite de legislația în vigoare privind întreținerea perdelelor forestiere și a aliniamentelor de protecție, spațiilor verzi, parcurilor și a gardurilor vii și aplică sancțiunile corespunzătoare;
- m) controlează investițiile care necesită aviz/acord de mediu în toate fazele de execuție, având acces la întreaga documentație care a stat la baza emiterii avizului/acordului de mediu, inclusiv lucrările cu impact asupra zonelor de habitat natural, de conservare a ecosistemelor, a florei, faunei sălbatice și acvaculturii;
- n) controlează măsurile luate de operatorii economici privind prevenirea poluărilor accidentale;
- o) constată faptele ce au condus la prejudiciul asupra mediului, eventualele amenințări iminente cu un astfel de prejudiciu și efectuează investigații pentru identificarea persoanei(lor) responsabil(e);
- p) solicită date și documente persoanelor angajate în unitatea controlată, care prin natura atribuțiilor au tangență cu obiectul controlului, din care să rezulte modul de respectare a normelor legale în vigoare;
- q) stabilește măsuri și termene, în conformitate cu dispozițiile legale, obligatorii pentru unitățile controlate, în vederea înlăturării deficiențelor constatate, și urmărește modul în care aceste măsuri și termene au fost îndeplinite sau respectate;
- r) propune/participă la elaborarea de proiecte de acte normative în domeniul protecției mediului;
- s) prelevează probe spre a fi analizate de laboratoare autorizate, în conformitate cu prevederile legale în vigoare;
- ș) dispune, în condițiile prevăzute de lege, încetarea activității unităților sau instalațiilor, în caz de poluare a factorilor de mediu și/sau în cazul producerii de disconfort populației, în cazul nerespectării obligației de a solicita și obține autorizație/autorizație integrată de mediu pentru activitățile cu impact semnificativ asupra mediului conform prevederilor legale în vigoare, precum și în cazul anulării acestor actelor de reglementare de către autoritățile publice emitente sau de către instanțele de judecată.
- t) răspunde la solicitarea expresă de instruire a personalului de specialitate al administrației publice centrale și locale în domeniul său de competență, colaborează cu instituțiile de specialitate în activitățile de pregătire a specialiștilor în domeniul protecției mediului;
- ț) participă la schimbul rapid de informații cu instituțiile și organele competente, naționale și internaționale, privind domeniul de competență;
- u) fundamentează și propune în proiectul de buget resursele financiare necesare în vederea realizării politicilor în domeniul său de competență;
- v) efectuează controale tematice dispuse de conducerea GNM;
- w) organizează acțiuni de promovare către populație a legislației de mediu din domeniul său de activitate;
- x) coordonează Corpul Voluntarilor de Mediu și elaborează, împreună cu alte organe de specialitate ale administrației publice, proceduri privind obiectivele, condițiile și modul de colaborare în desfășurarea activității de protecție a mediului;
- y) dezvoltă rețeaua de voluntari de mediu;
- z) confiscă bunurile destinate, folosite sau rezultate din contravenții săvârșite în domeniul protecției mediului.
- aa) îndeplinește orice alte atribuții de inspecție și control prevăzute de lege și aplică măsurile corespunzătoare.

(2) GNM are următoarele atribuții specifice:

A. În domeniul controlului poluării:

- a) exercită controlul activităților care prezintă pericole de accidente majore și/sau impact semnificativ transfrontalier asupra mediului, în vederea prevenirii și limitării riscurilor de poluare, împreună cu organele competente, după caz, și ia măsurile corespunzătoare, potrivit legii;
- b) participă la stabilirea cauzelor poluării asupra factorilor de mediu și aplică sancțiunile prevăzute de lege, inclusiv încetarea și/sau suspendarea unor activități pe perioade determinate de timp, în cazul în

care este pusă în pericol sănătatea populației sau în cazul în care se constată depășirea concentrațiilor poluanților peste limitele admise de legislația în vigoare;

c) controlează pe întreg teritoriul țării respectarea de către persoanele juridice sau fizice a legilor și reglementărilor în vigoare din domeniul gospodăririi calitative și cantitative a apelor;

d) controlează modul în care lucrările construite sau în curs de execuție pe ape sau având legătură cu apele sunt realizate, exploatate și întreținute, în conformitate cu prevederile avizelor și autorizațiilor de gospodărire a apelor și ale celorlalte reglementări din domeniul apelor;

h) controlează respectarea dispozițiilor legale în activitatea de exploatare a materialelor din albiile minore și majore ale cursurilor de apă;

i) controlează operatorii economici sau persoanele fizice în ceea ce privește folosirea, transportul, manipularea sau depozitarea de materiale ori de substanțe de orice fel, antrenabile în apele de suprafață sau subterane;

j) controlează modul în care utilizatorii de apă își îndeplinesc obligațiile legale privind modificarea tehnologiilor de fabricare, în vederea reducerii consumului de apă și a volumului de ape uzate, micșorării nocivității acestora și recuperării substanțelor utile pe care le conțin;

k) controlează modul de funcționare a stațiilor de epurare și respectarea condițiilor de calitate a apelor uzate evacuate în emisare, potrivit reglementărilor în vigoare;

l) verifică respectarea prevederilor Regulamentului UE 995/2010 cu modificările și completările ulterioare, prin efectuarea de controale la organizațiile de monitorizare, așa cum sunt ele prevăzute în regulament, în domeniul său de competență.

B.În domeniul controlului gestiunii deșeurilor, substanțelor și amestecurilor periculoase:

a) controlează respectarea prevederilor legale privind gestionarea, depozitarea și valorificarea deșeurilor provenite în urma activității de creștere și îngrășare a animalelor și păsărilor, de prelucrare și industrializare a produselor animaliere și cerealiere, precum și activitatea de neutralizare a deșeurilor de origine animalieră;

b) controlează aplicarea reglementărilor privind comercializarea și/sau utilizarea îngrășămintelor chimice și a produselor de protecție a plantelor, pentru evitarea poluării mediului de către acestea;

c) controlează realizarea importului, exportului și tranzitului de deșeuri, în conformitate cu prevederile legislației specifice în vigoare referitoare la transportul peste frontieră al deșeurilor și cu cele ale convențiilor internaționale din acest domeniu la care România este parte;

d) efectuează controlul respectării prevederilor reglementărilor în domeniul substanțelor și al amestecurilor periculoase, constată și sancționează încălcarea cerințelor legale și stabilește măsurile de remediere și termenele pentru îndeplinirea acestora;

e) controlează realizarea importului, exportului și tranzitului de substanțe și amestecuri periculoase, în conformitate cu prevederile legislației specifice în vigoare și cu cele ale convențiilor internaționale din acest domeniu la care România este parte;

f) solicită și primește informații despre proprietățile substanțelor sau ale amestecurilor periculoase, inclusiv despre compoziția chimică a acestora;

g) participă împreună cu celelalte autorități competente la controlul desfășurării operațiunilor cu substanțele care sunt folosite în mod frecvent la fabricarea ilicită a drogurilor - precursori din categoria III;

h) verifică respectarea obligației de înregistrare a substanțelor ca atare sau în compoziția preparatelor și de notificare a substanțelor aflate în compoziția articolelor, precum și de preînregistrare a substanțelor care beneficiază de un regim tranzitoriu;

k) verifică conformitatea fișelor cu date de securitate;

l) verifică respectarea obligațiilor utilizatorilor din aval de a comunica informații referitoare la utilizarea specială a unei substanțe deja înregistrate de un operator din amonte lanțului de aprovizionare;

m) monitorizează/controlază producătorii, importatorii, reprezentanții unici, utilizatorii din aval și distribuitorii de substanțe ca atare, în amestecuri și în articole din punct de vedere al respectării prevederilor Regulamentului (CE) nr. **1.907/2006** al Parlamentului European și al Consiliului din 18

decembrie 2006 privind înregistrarea, evaluarea, autorizarea și restricționarea substanțelor chimice (REACH), precum și al respectării deciziilor Agenției Europene pentru Produse Chimice

- n) verifică respectarea prevederilor privind restricțiile la producerea, introducerea pe piață și utilizarea anumitor substanțe periculoase ca atare, în compoziția unor preparate sau articole;
- o) verifică respectarea prevederilor privind clasificarea, etichetarea și ambalarea substanțelor și preparatelor periculoase;
- p) verifică respectarea obligațiilor referitoare la comunicarea informațiilor necesare elaborării inventarului clasificării și etichetării;
- r) verifică respectarea prevederilor privind limitarea emisiilor de compuși organici volatili datorate utilizării solvenților organici în anumite vopsele, lacuri și în produsele de refinisare a suprafețelor vehiculelor;
- s) verifică respectarea prevederilor privind limitarea utilizării anumitor substanțe periculoase în echipamentele electrice și electronice;
- ș) verifică transmiterea de către operatorii economici a datelor și informațiilor privind evaluarea și controlul riscurilor prezentate de substanțele existente;
- t) controlează respectarea prevederilor legislației specifice privind substanțele care epuizează stratul de ozon;
- ț) furnizează informațiile necesare pentru întocmirea rapoartelor autorităților competente prevăzute de legislația europeană și de cea națională din domeniul de competență
- u) participă la Forumul pentru schimbul de informații privind inspecțiile din cadrul Agenției Europene pentru Produse Chimice
- v) colaborează cu autoritățile competente și cu cele de control din țară și din celelalte state membre, pe domeniul său de competență

C. În domeniul bunei practici de laborator și al metodelor de testare

a) este reprezentant al autorității naționale de certificare și monitorizare a conformității cu principiile de bună practică de laborator (BPL) pentru laboratoarele care efectuează teste toxicologice și ecotoxicologice prevăzute în *Regulamentul (CE) nr. 440/2008 al Comisiei din 30 mai 2008 de stabilire a metodelor de testare în temeiul Regulamentului (CE) nr. 1907/2006 al Parlamentului European și al Consiliului privind înregistrarea, evaluarea, autorizarea și restricționarea substanțelor chimice (REACH)*

b) efectuează inspecții BPL și verificări de studiu și, în cazul respectării principiilor BPL de către laboratorul inspectat, emite un certificat care să ateste conformitatea cu principiile de bună practică de laborator ;

c) elaborează planul național de monitorizare a conformității cu principiile de bună practică de laborator pentru laboratoarele certificate

d) oferă informații referitoare la BPL pe domeniul său de competență la cererea autorităților naționale sau europene de reglementare;

e) oferă informații pe domeniul său de competență, referitoare la metodele de testare prevăzute în Regulamentul (CE) nr. 440/2008 și în Ghidurile de testare ale Organizației pentru Cooperare și Dezvoltare Economică (OECD) și la principiile de bună practică de laborator.

g) raportează anual Comisiei Europene despre stadiul implementării principiilor BPL în România.

D. În domeniul controlului biodiversității și al ariilor naturale protejate:

a) verifică respectarea regimului de administrare a rețelei naționale de arii naturale protejate, precum și a prevederilor din regulamentele și planurile de management ale acestora;

b) controlează respectarea prevederilor legislației specifice privind ariile naturale protejate, parcurile și rezervațiile naturale, organizând acțiuni comune împreună cu reprezentanții acestora în vederea protejării habitatelor naturale;

c) controlează modul de respectare a legislației privind ariile naturale protejate, siturile Natura 2000, conservarea habitatelor naturale, a florei, faunei sălbatice și acvaculturii;

d) asigură controlul și inspecția activităților care implică organisme vii modificate genetic, obținute prin tehnicile biotehnologiei moderne, respectiv: utilizarea în condiții de izolare a microorganismelor

modificate genetic, introducerea deliberată în mediu și pe piață a organismelor vii modificate genetic, importul și exportul organismelor vii/microorganismelor modificate genetic, precum și activitățile de testare, cultivare, comercializare, transport, import-export, depozitare de plante superioare modificate genetic;

e) controlează autorizațiile și modul de desfășurare a activității de pescuit și de protecție a fondului piscicol din apele naturale ce aparțin domeniului public;

f) verifică respectarea de către cultivatorii de plante superioare modificate genetic a prevederilor din autorizațiile obținute și a cerințelor legale privind înregistrarea activităților la direcțiile agricole, trasabilitatea și etichetarea organismelor modificate genetic;

g) controlează legalitatea modului de desfășurare a activității de comerț cu specii de flora și fauna sălbatică pe cale de dispariție, CITES;

h) controlează respectarea măsurilor de conservare, cu scopul menținerii sau refacerii ecologice a suprafețelor terestre și acvatice aflate într-o arie naturală protejată;

i) controlează activitățile de recoltare, capturare și/sau de achiziție și comercializare pe piața internă a plantelor și animalelor din flora și fauna sălbatică, terestră și acvatică, sau a unor părți ori produse ale acestora, în stare vie, proaspătă ori semiprelucrată;

j) controlează legalitatea deținerii în captivitate a animalelor sălbatice de către persoane fizice sau juridice, precum și condițiile de viață asigurate acestora;

k) controlează modul de valorificare a resurselor biologice de floră și faună sălbatică, a fondului piscicol din apele naturale și a animalelor sălbatice de interes vânătorească;

l) controlează respectarea măsurilor de prevenire și combatere a unor acțiuni de distrugere a habitatelor naturale prin arderea miriștilor, stufului sau vegetației forestiere, prin desecări sau devieri ale cursurilor de apă ori activități de turism necontrolat și neorganizat, acțiuni care au ca efect distrugerea condițiilor de conservare a florei și faunei sălbatice;

m) controlează respectarea prevederilor legale privind gestionarea, depozitarea și valorificarea deșeurilor provenite din prelucrarea materialului lemnos;

n) controlează respectarea măsurilor de menținere și ameliorare a fondului peisagistic natural și antropic în elaborarea planurilor de urbanism și amenajare a teritoriului;

o) exercită controlul privind modul de administrare a substanțelor toxice dăunătoare florei, faunei și sectorului piscicol, precum și modul de recoltare a plantelor din sectorul agricol;

p) colaborează, în baza protocoalelor încheiate cu autoritățile din domeniu, la acțiunile de verificare a stării de fapt a vegetației și faunei sălbatice de interes național;

q) controlează respectarea obligațiilor ce le revin proprietarilor și deținătorilor de terenuri, cu/sau fără titlu, de a proteja flora și fauna sălbatică existente pe acestea, în scopul menținerii echilibrului ecologic și conservării biodiversității;

r) menține legătura permanent cu fundațiile care au ca obiect de activitate ocrotirea florei și faunei sălbatice.

s) controlează și verifică obligațiile care revin operatorilor care introduc pentru prima dată pe piața lemn, cât și la comercianți în ceea ce privește informațiile referitoare la furnizorii de lemn sau produse din lemn, conform Regulamentului UE 995/2010, cu modificările și completările ulterioare, în domeniul său de competență.

CAPITOLUL III: Organizarea și funcționarea GNM

SECȚIUNEA 1: Conducerea și structura organizatorică a GNM

Art. 7

(1) GNM este condusă de un comisar general, cu rang de secretar de stat, numit prin decizie a primului-ministru, la propunerea conducătorului autorității publice centrale pentru protecția mediului.

(2) Comisarul general al GNM are în subordine 3 comisari generali adjuncți, cu rang de subsecretar de stat, numiți prin decizie a primului-ministru, la propunerea conducătorului autorității publice centrale pentru protecția mediului.

(3) Domeniile de responsabilitate ale comisarilor generali adjuncți se stabilesc prin ordin al conducătorului autorității publice centrale pentru protecția mediului, la propunerea comisarului general al GNM.

(4) Comisarul general reprezintă GNM în relațiile cu terții.

(5) În exercitarea atribuțiilor sale, comisarul general emite decizii, aprobă instrucțiuni, regulamente, norme de lucru, proceduri, precum și alte dispoziții specifice.

(6) Comisarul general conduce aparatul de lucru al GNM, numește și eliberează din funcție personalul acestuia, în condițiile legii.

(7) Comisarul general are calitatea de ordonator terțiar de credite.

(8) În cazul absenței comisarului general, precum și în cazul în care comisarul general se află în imposibilitate temporară de a-și exercita funcția, calitatea de ordonator terțiar de credite precum și celelalte atribuții care revin comisarului general se exercită în numele acestuia de către comisarul general adjunct desemnat prin decizie în acest sens.

Art. 8

(1) Numărul maxim de posturi pentru aparatul propriu și structurile teritoriale ale GNM este de **823**.

(2) Posturile prevăzute la alin. (1) se repartizează prin decizie a comisarului general al GNM pentru aparatul central și pentru fiecare structură teritorială din subordine.

(3) Structura organizatorică a GNM este prevăzută în anexa nr. 1.

(4) Structura organizatorică detaliată a Comisariatului General al GNM, structura organizatorică a comisariatelor județene ale GNM, regulamentul de organizare și funcționare și statul de funcții se aprobă prin ordin al conducătorului autorității publice centrale pentru protecția mediului, la propunerea comisarului general al GNM.

(5) Personalul GNM este format din funcționari publici și personal contractual. Salarizarea personalului GNM se face în condițiile prevăzute de legislația în vigoare.

(6) Atribuțiile compartimentelor precum și atribuțiile și responsabilitățile personalului se stabilesc prin regulamentul de organizare și funcționare al GNM, respectiv prin fișa postului.

SECȚIUNEA 2: Comisariatul General

Art. 9

(1) Comisariatul General îndrumă și controlează activitatea tuturor comisariatelor județene.

(2) Comisariatul General elaborează și asigură realizarea strategiei de inspecție și control pentru GNM.

(3) Comisariatul General, prin conducerea și structurile sale, urmărește modul de realizare a atribuțiilor încredințate comisariatelor județene și stabilește toate măsurile operative pentru optimizarea activității de control.

(4) Comisarii din cadrul structurilor tehnice de specialitate ale Comisariatului General și conducătorii acestora au atribuții de inspecție și control, precum și de constatare și sancționare a contravențiilor în domeniul de activitate, pe întreg teritoriul țării.

SECȚIUNEA 3: Comisariatele județene

Art. 10

(1) Comisariatul General al GNM are în subordine 41 de comisariate județene și Comisariatul Municipiului București, organizate ca structuri fără personalitate juridică, la nivel de serviciu.

(2) Comisariatele județene și Comisariatul Municipiului București sunt conduse de un comisar-șef, funcție publică specifică de conducere, asimilată din punct de vedere al salarizării funcției publice de șef serviciu.

(3) Funcția publică specifică de conducere de comisar-șef se va ocupa în condițiile legii.

Art. 11

(1) Comisarii din cadrul comisariatelor județene și al Comisariatului Municipiului București au atribuții de inspecție și control, precum și de constatare și sancționare a contravențiilor în domeniul de activitate, pe teritoriul județului în care funcționează și al municipiului București.

(2) Prin decizie a comisarului general, comisarii din structura GNM pot exercita atribuții de inspecție și control, precum și de constatare și sancționare a contravențiilor în domeniul de activitate, pe întreg teritoriul țării.

Art. 12

(1) Spațiile necesare desfășurării activității structurilor, respectiv sediul central al GNM și sediile comisariatelor județene, Comisariatului Municipiului București și, se preiau în administrare sau se închiriază în condițiile legii.

(2) GNM, în limitele bugetului aprobat pentru fiecare exercițiu financiar, poate achiziționa, amenaja sau construi spațiile și utilitățile necesare desfășurării activității, cu respectarea prevederilor legale.

SECȚIUNEA 4: Centrele de pregătire profesională

Art. 13

(1) În cadrul structurii organizatorice a Comisariatului General al GNM funcționează Centrele de perfecționare pentru personalul din Garda Națională de Mediu la Sibiu, Constanța și Crișan.

(2) Centrele de perfecționare prevazute la alin. (1) derulează programe de perfecționare profesională pentru personalul din cadrul GNM.

(3) Centrele de perfecționare pot derula activități de pregătire profesională în domeniu și pentru alte autorități și instituții publice, asociații sau fundații, potrivit legii.

CAPITOLUL IV: Drepturi specifice comisarilor GNM

Art. 14

(1) Personalul GNM beneficiază de protecția legii și este apărat de orice ingerință sau amestec în activitatea sa de natură să îi influențeze libertatea de apreciere, de execuție, de decizie sau de control.

(2) În îndeplinirea atribuțiilor ce îi revin, personalul cu atribuții de control din cadrul GNM are următoarele drepturi:

a) la uniformă și echipament specific;

b) să aibă acces deplin, în condițiile legii, în orice situație, în amplasamentele și incintele în care se desfășoară sau se prezumă că se desfășoară o activitate generatoare de impact negativ asupra mediului;

c) să legitimizeze, în vederea stabilirii identității, persoanele care încalcă sau sunt suspecte că au încălcat dispozițiile legale din domeniile de competență ale GNM;

d) să conducă, numai împreună cu cadrele de poliție sau jandarmi, la sediul organelor competente, persoanele a căror identitate nu a putut fi stabilită și care au săvârșit sau sunt suspecte de săvârșirea unor fapte ilegale din domeniul de competență al GNM;

e) să efectueze, în condițiile legii, controale ale mijloacelor de transport, când există indicii cu privire la săvârșirea unor contravenții sau infracțiuni în domeniul protecției mediului;

f) să participe, la solicitarea organelor competente, la efectuarea cercetării persoanelor suspecte de săvârșirea unor infracțiuni prevăzute în legislația de mediu;

g) să rețină, în vederea confiscării, pe baza constatărilor efectuate, bunurile și mijloacele de transport folosite, destinate sau rezultate în urma săvârșirii faptelor ilegale;

h) să participe, la solicitarea organelor competente, la controlul specific în punctele de trecere a frontierei;

i) să fie însoțit obligatoriu la acțiunile de inspecție și control cu grad sporit de pericolozitate de ofițeri, agenți și subofițeri din cadrul Ministerului Administrației și Internelor, conform protocoalelor încheiate în acest sens, sau de membri ai subunităților specializate de intervenție rapidă ale poliției ori de jandarmi, după caz;

j) să dispună măsuri cu privire la confiscarea, în condițiile legii, a bunurilor a căror fabricație, depozitare, transport, desfacere sau dobândire este ilicită și au legătură cu protecția mediului;

k) alte drepturi conferite de legislația în vigoare.

(3) La acțiunile de control vor participa minimum 2 comisari.

CAPITOLUL V: Dispoziții finale

Art. 15

(1)Comisarii GNM, în exercitarea atribuțiilor proprii, încheie acte de control pe baza tematicilor, sesizărilor, autosesizărilor sau inopinat, constată prin proces-verbal contravențiile săvârșite și aplică sancțiunile legale.

(2)Modelul procesului-verbal de constatare a contravenției și de aplicare a sancțiunii este prevăzut în anexa nr. 2.

(3)Bunurile provenite din confiscările efectuate de GNM ca urmare a activității specifice se valorifică potrivit prevederilor legale în vigoare.

(5)Pentru îndeplinirea atribuțiilor de serviciu, comisarii și personalul GNM folosesc autovehicule, ambarcațiuni și elicopter, după caz, dotate corespunzător, în condițiile legii.

(6)Normele de dotare, însemnele distinctive și modelele uniformelor comisarilor sunt prevăzute în anexele nr. 3-9.

(7)Mijloacele tehnice și echipamentele de comunicare, de transport și de protecție cu care sunt dotate structurile GNM sunt prevăzute în lista din anexa nr. 10.

Art. 16

(1)Numărul maxim al mijloacelor de transport și consumul normat de carburanți pentru activitățile GNM sunt prevăzute în anexa nr. 11.

(2)Mijloacele de transport și de intervenție terestre, navale și aeriene din dotarea GNM sunt prevăzute cu însemne și dispozitive de avertizare acustică și luminoasă, cu sisteme de avertizare vocală, care sunt utilizate numai în situațiile ce impun acest lucru.

(3)Modelul legitimației speciale de control este prevăzut în anexa nr. 12.

Art. 17

(1)Normele tehnice privind organizarea și desfășurarea activităților de control și inspecție în domeniul protecției mediului, prin care se transpune Recomandarea 2001/331/CE se actualizează prin ordin al conducătorului autorității publice centrale pentru protecția mediului, la propunerea motivată a comisarului general al GNM.

Art. 18

La data intrării în vigoare a prezentei hotărâri, Hotărârea Guvernului nr. **1005/2012** privind organizarea și funcționarea Gărzii Naționale de Mediu, publicată în Monitorul Oficial al României, Partea I, nr. 729 din 29 octombrie 2012, cu modificările ulterioare, se abrogă.

Art. 19

Anexele nr. 1-12 fac parte integrantă din prezenta hotărâre.

PRIM MINISTRU
VICTOR – VIOREL PONTA

ANEXA nr.1

**STRUCTURA ORGANIZATORICĂ a Gărzii Naționale de Mediu
NUMĂRUL MAXIM DE POSTURI: 823**

ANEXA nr. 2:

Modelul procesului-verbal de constatare a contravenției și de aplicare a sancțiunii

ROMÂNIA
MINISTERUL MEDIULUI ȘI SCHIMBĂRILOR CLIMATICE
GARDA NAȚIONALĂ DE MEDIU
Comisariatul General - cod fiscal
serviciul Comisariatul,
Localitatea, str. nr.
Tel., Fax
Seria nr.

PROCES-VERBAL
de constatare și sancționare a contravenției încheiat
astăzi, ziua, lunaanul,
la din

Subsemnatul(a),, în calitate de angajat la Garda Națională de Mediu,
împuternicit cu legitimația specială de control nr. din anul, în baza prevederilor Hotărârii Guvernului privind
organizarea și funcționarea Gărzii Naționale de Mediu și ale Ordonanței Guvernului nr. 2/2001 privind regimul juridic al
contravențiilor, aprobată cu modificări și completări prin Legea nr. 180/2002, cu modificările și completările ulterioare,
În urma controlului efectuat la (sucursala, agentia, punct de lucru).....din localitatea

.....str.nr., bl.,sc., et., ap., județul (sectorul)
.....,
aparținând....., înmatriculată la ORC sub nr. J...../...../.....,
CUI, la sediul (punctul de lucru) din localitatea
str.nr., bl.,sc., et., ap., județul (sectorul),
..... am constatat următoarele:

Domnul/Doamna (unitatea de bază)fiul lui și al, născut(ă) la
data..... în localitatea, cu domiciliul (sediul) în: localitatea str
..... nr., bl., sc., et., ap., județul (sectorul), cu act de identitate
(certificat de înmatriculare) seria nr.,eliberat de, C.N.P. (C.U.I.), ocupația (profil de
activitate - cod CAEN) reprezentat/ă de (act de identitate) seria
..... nr., C.N.P., în calitate de, a săvârșit următoarele fapte în
data de ora

.....
.....
.....
.....
.....

Faptele descrise mai sus contravin:
- art. alin. prf/pct. lit. și se sancționează cu amendă de la la

- art. alin. prf/pct. lit. și se sancționează cu amendă de la la;
- art. alin. prf/pct. lit. și se sancționează cu amendă de la la;
- art. alin. prf/pct. lit. și se sancționează cu amendă de la la;
pentru care se aplică următoarele sancțiuni:
..... lei contravenția prevăzută de art. alin. prf/pct. lit.;
..... lei contravenția prevăzută de art. alin. prf/pct. lit.;
..... lei contravenția prevăzută de art. alin. prf/pct. lit.;
..... lei contravenția prevăzută de art. alin. prf/pct. lit.;

TOTAL LEI (.....)

Conform prevederilor legale, contravenientul poate/nu poate achita în cel mult 48 de ore de la data comunicării prezentului proces-verbal jumătate din minimul amenzii prevăzute de dispoziția legală pentru fapta(e) săvârșita(e), care este de (.....) lei.

Amenda se va achita în contul, deschis la trezoreria/casieria autorității administrației publice locale, iar copia dovezii efectuării plății va fi transmisă în termen de 48 de ore/15 zile, după care, de la data plății amenzii/comunicării procesului-verbal, la Garda Națională de Mediu - Comisariatul

Am luat cunoștință,
Semnătura

ALTE MENȚIUNI

.....
În legătură cu faptele arătate, contravenientul, reprezentat prin, în calitate de, face următoarele
OBIECȚIUNI

.....
Semnătura

Față de obiecțiunile contravenientului, se constată din actele controlate la unitate (documente, declarații scrise etc.) următoarele:

.....
Prin săvârșirea acestei (acestor) contravenții s-au produs următoarele pagube:

.....
În temeiul art. din contravenientului i se aplică următoarele sancțiuni contravenționale complementare:

.....
Contravenientul nu poate să semneze/nu este de față/refuză să semneze, împrejurare ce se adevărește de martorul, fiul lui și al, născut la data în localitatea, cu domiciliul în nr., bl., sc., et., ap., județul (sectorul), cu act de identitate seria nr., eliberat de, C.N.P.....

Prezentul proces-verbal nu a fost încheiat în prezența unui martor deoarece:

.....
Semnătura comisarului Gărzii Naționale de Mediu Semnătura martorului Semnătura contravenientului
.....

Înștiințare de plată: Amenda se va achita obligatoriu în termen de 15 zile de la data înmânării sau comunicării, în caz contrar urmând să se procedeze la executare silită. Împotriva procesului-verbal se poate face plângere în termen de 15 zile de la data comunicării la judecătoria în a cărei circumscripție domiciliaza sau își are sediul contravenientul. Prezentul proces-verbal s-a întocmit în 3 (trei) exemplare, din care unul a fost înmânat contravenientului.

.....
Semnătura comisarului Gărzii Naționale de Mediu Semnătura contravenientului
.....

ANEXA nr. 3:

LISTA articolelor din compunerea uniformei pentru personalul Gărzii Naționale de Mediu

(1)_

a) Uniformă bărbați

1. Cămașă cu guler pentru cravată

2. Costum bărbați clasic

3. Cravată

4. Jachetă din stofă căptușită, model unic pentru femei și bărbați

b) Uniformă femei

1. Bluză

- 2.Fustă dreaptă
- 3.Pantalon drept, din stofă, pentru pantof
- 4.Sacou clasic din stofă
- 5.Jacheta din stofă căptușita, model unic pentru femei și bărbați
- c)Accesorii
 - 1.Pantofi din piele de culoare neagră
 - 2.Insignă de comisar de mediu

(2)NOTĂ:

Culoarea articolelor de uniformă din materiale textile este verde, cu excepția cravatei care este bleumarin și a cămășii care este bleumarin deschis.

ANEXA nr. 4:

NORME DE DOTARE și durata de serviciu a articolelor de uniformă pentru personalul Gărzii Naționale de Mediu

Nr. crt.	Denumirea articolului de uniformă	Norma de dotare inițială (bucată/pereche)	Durata de serviciu (ani)
1.	Costum bărbați clasic	1	2
2.	Costum damă clasic, cu fustă și pantalon	1	2
3.	Cămașă bărbați	2	2
4.	Bluză femei	2	2
5.	Jachetă din stofă pentru bărbați și femei	1	2
6.	Cravată	2	Numai dotare inițială
7.	Pantofi din piele de culoare neagră	1	1
8.	Insignă	1	Numai dotare inițială

ANEXA nr. 5:

INSIGNA pentru Garda Națională de Mediu
Insigna



NOTĂ:

Insigna se va confecționa din aliaj metalic ușor, cu aversul emailat color, pe revers va avea serie de personalizare gravată și se va purta cu ajutorul suportului din piele.

ANEXA nr. 6:

UNIFORMA BĂRBAȚI



ANEXA nr. 7:

UNIFORMA FEMEI



ANEXA nr. 8:

CĂMAȘĂ - BLUZĂ

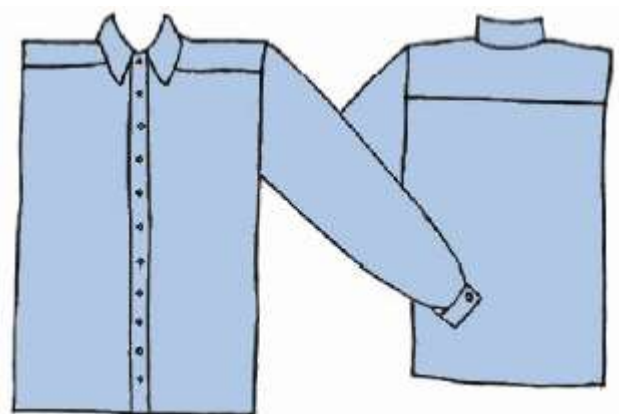

ANEXA nr. 9:
JACHETĂ DIN STOFĂ PENTRU FEMEI ȘI BĂRBAȚI



ANEXA nr. 10:

LISTA mijloacelor tehnice și echipamentelor de comunicare, de transport și de protecție din dotarea Gărzii Naționale de Mediu

(1)

a) Mijloace de transport și comunicare

1. Autoturism inscripționat corespunzător, dotat cu mijloace de avertizare acustică și luminoasă
2. Ambarcațiuni inscripționate și dotate corespunzător cu mijloace de avertizare acustică și luminoasă
3. Elicopter inscripționat și dotat corespunzător cu mijloace de avertizare acustică și luminoasă
4. Telefon mobil și/sau alte echipamente IT
5. Mijloace de comunicare specifice navigației

b) Echipament individual de protecție

1. Salopeta - combinezon impermeabil, culoare verde (iarna și vara) și cizme salopeta
2. Casca de protecție și căciula iarnă
3. Ochelari de protecție
4. Mască izolantă
5. Tricou și șapcă inscripționate corespunzător
6. Manusi de protecție și manusi iarnă
7. Cizme din cauciuc, cizme speciale apă și ciorap cizma iarnă
8. Bocanci protecție

(2) Echipamentul de protecție este asigurat numai ca dotare inițială, selectiv, în funcție de specificul zonelor de responsabilitate ale comisarilor respectivi.

(3) NOTĂ:

Durata de serviciu a mijloacelor tehnice și echipamentelor din prezenta listă este cea prevăzută de furnizori sau de normele specifice în vigoare.

ANEXA nr. 11:

NUMĂRUL de autoturisme, ambarcațiuni și normele privind consumul lunar de carburanți pentru autoturismele și ambarcațiunile care aparțin Gărzii Naționale de Mediu

(1)

I. Număr de autoturisme

Numărul maxim aprobat	Consumul de carburanți maxim aprobat
264	450 litri/lună/autoturism
10	500 litri/lună/autoutilitară

II. Număr de ambarcațiuni

Numărul maxim aprobat	Consumul de carburanți maxim aprobat
27	20-50 litri/oră, în funcție de capacitatea cilindrică a bărcilor din dotare, pentru maximum 80 de ore pe lună, și 3 litri ulei la 100 litri benzină

III. Un elicopter care va fi folosit în caz de intervenție rapidă sau în situații de urgență ale cărui cotă de consum și cheltuieli de întreținere vor fi suportate din bugetul alocat Gărzii Naționale de Mediu pentru acest aparat, în conformitate cu fișa tehnică de exploatare.

(2) NOTE:

1. Alocarea de drepturi, repartizarea, detalierea, transferul mijloacelor de transport, indiferent de categoria lor, se stabilesc prin decizia comisarului general al Gărzii Naționale de Mediu.

2. Nu se consideră depășiri la consumul normat la mijloacele de transport consumul care la nivelul anului se încadrează în limita carburantului normat în raport cu numărul total de mijloace de transport aprobat pentru Garda Națională de Mediu.

ANEXA nr. 12:

LEGITIMAȚIE SPECIALĂ DE CONTROL

GUVERNUL ROMANIEI
Ministerul Mediului și Pădurilor



GUVERNUL ROMANIEI
GARDA NAȚIONALĂ DE MEDIU
COMISARIATUL

LEGITIMAȚIE SPECIALĂ DE CONTROL
NR. _____



FATA

Numele _____
Prenumele _____
Funcția _____
Carte de identitate: seria _____ nr. _____
Comisar General

2012

2013

VERSO

2014

2015

Posesorul prezentei legitimații este împuternicit să controleze, să constate și să aplice sancțiuni contravenționale prevăzute de legislația de mediu în vigoare, inclusiv cele prevăzute de legile specifice domeniilor solului, apelor, aerului și biodiversității, precum și cele prevăzute de legile specifice domeniului controlului poluării industriale și managementul riscului, fondului de mediu și altele. Sesizează organele de urmărire penală pentru faptele de natură infracțională din domeniile prevăzute mai sus, în conformitate cu prevederile legale. Poliția, Jandarmeria și Garda Financiară sunt obligate să acorde sprijinul la cererea reprezentanților autorităților pentru protecția mediului în exercitarea atribuțiilor lor.