

**PLANUL DE MANAGEMENT INTEGRAT AL ARIILOR PROTEJATE:
ROSPA0099 PODIȘUL HÂRTIBACIULUI, ROSCI0227 SIGHIȘOARA-
TÂRNAVA MARE, ROSCI0144 PĂDUREA DE GORUN ȘI STEJAR DE
PE DEALUL PURCĂRETULUI, ROSCI0143 PĂDUREA DE GORUN ȘI
STEJAR DE LA DOSUL FÂNAȚULUI, ROSCI0132 OLTUL MIJLOCIU-
CIBIN-HÂRTIBACIU, ROSCI0303 HÂRTIBACIU SUD-EST,
ROSCI0304 HÂRTIBACIU SUD-VEST , REZERVAȚIA NATURALĂ
“STEJARI SECULARI DE LA BREITE MUNICIPIUL SIGHIȘOARA”,
REZERVAȚIA “CANIONUL MIHĂILENI”, “REZERVAȚIA DE
STEJAR PUFOS”**

CUPRINS

CUPRINS.....	2
ACRONIME ȘI PRESCURTĂRI/EXPLICAȚII TERMENI UTILIZAȚI ÎN TEXT, GLOSAR DE TERMENI.....	8
CE CONȚINE PLANUL DE MANAGEMENT?	14
A. INTRODUCERE.....	24
A.1. Scopul Planului de Management	24
A.2. Baza legală a Planului de Management	27
B. DESCRIEREA ARIILOR PROTEJATE HÂRTIBACIU-TÂRNAVA MARE-OLT	28
B.1. Informații Generale.....	28
B.1.1. Localizare și acces.....	28
B.1.2. Cadrul legal și administrativ pentru management.....	30
B.1.3. Elaborarea, modificarea, actualizarea și implementarea Planului de Management	37
B.1.4. Drepturi de proprietate, administrare și folosință a terenurilor.....	40
B.1.5. Factorii interesați.....	44
B.1.6. Resurse pentru management și infrastructura	63
B.1.7. Planuri și programe relevante pentru managementul Ariilor Protejate.....	66
B.1.8. Sistemul de planificare a activităților, monitorizare și raportare	68
B.1.9. Scurt istoric al managementului și al activităților majore de management.....	69
B.2. Mediul fizic.....	70
B.3. Mediul biotic	77
B.3.1.Context biogeografic	80
B.3.2.Habitatate	80
B.3.2.1. Habitatate de interes comunitar.....	80
B.3.2.1.1.Habitatate forestiere	92
B.3.2.1.2.Habitatate de pășiți și acvatică.....	99
B.3.2.1.3 Habitatate de interes comunitar neincluse în Formularul Standard pe fiecare sit în parte	108
B.3.2.2.Habitatate importante pentru conservare, altele decât cele de interes comunitar	109
B.3.3. Flora	111
B.3.4. Fauna	117
B.3.5. Ecosisteme.....	128
B.3.6. Peisajul	129
B.3.7. Procese ecologice naturale	138
B.4. Informații socio-economice și culturale.....	139
B.4.1. Comunități.....	140
B.4.2. Aspecte demografice	140
B.4.3. Utilizarea terenurilor și resurselor naturale.....	143
B.4.4. Economia locală	144
B.4.5. Aspecte socio-economice	149
B.4.6. Recreere și turism.....	150
B.4.7. Alte activități economice.....	153
B.4.8. Cultura locală	153

B.4.9. Valori istorice	155
B.5. Informare, conștientizare, educare.....	157
B.6. Cercetare desfășurată până în prezent.....	159
B.7. Acțiuni de management majore desfășurate în Ariile Protejate.....	159
C. EVALUAREA SITUAȚIEI ACTUALE	160
C.1. Valori.....	160
C.2. Presiuni și amenințări.....	188
C.3. Evaluarea tendințelor în starea de conservare a valorilor Ariilor Protejate	238
D. STRATEGIA DE MANAGEMENT	248
D.1. Viziunea.....	248
D.2. Organizarea teritorială a managementului	248
D.3. Strategia de management	250
D.4. Planul de acțiune	252
D.5. Activități și măsuri de management specifice pentru implementarea planului de acțiune	294
E. ASIGURAREA IMPLEMENTĂRII PLANULUI DE MANAGEMENT	344
E.1. Sistemul de luare a deciziilor.....	344
E.2. Resurse necesare pentru implementarea Planului de Management	344
E.3. Monitorizarea implementării Planului de Management	347
Bibliografie	349
Anexe.....	Error! Bookmark not defined.

LISTA TABELELOR DIN PLANUL DE MANAGEMENT

Tabelul nr. 1. Situația județelor incluse în Ariile Protejate Hârtibaciu-Târnava Mare-Olt.	29
Tabelul nr. 2. Acte normative care au stat la baza declarării ariilor protejate	30
Tabelul nr. 3. Suprapuneri de arii protejate, tipul și categoria de management	34
Tabelul nr. 4. Principalele categorii de folosință-Conform Corine Land Cover 2006	40
Tabelul nr. 5. Situația* formelor de proprietate a habitatelor forestiere.....	41
Tabelul nr. 6. Situația* administratorilor de fond forestier	41
Tabelul nr. 7. Categoriile de proprietari și categoriile de terenuri pe care le dețin	44
Tabelul nr. 8. Lista factorilor interesați și rolul lor oficial în managementul terenurilor, resurselor naturale sau a altor valori	45
Tabelul nr. 9. Principalele planuri și programe relevante pentru managementul Ariilor Protejate	66
Tabelul nr. 10. Altitudinile minime, maxime, medii exprimate în metri.....	71
Tabelul nr. 11. Pantele minime, maxime, medii exprimate în grade.	72
Tabelul nr. 12. Tipuri de sol identificate în cadrul sitului	76
Tabelul nr. 13. Situația habitatelor identificate în Ariile Protejate comparativ cu Formularele Standard.....	83
Tabelul nr. 14. Situația actuală a suprafețelor ocupate de habitatele de interes comunitar din Siturile de Interes Comunitar.....	86
Tabelul nr. 16. Suprafața pajiștilor care nu sunt de interes comunitar/categoriile de folosință..	99
Tabelul nr. 17. Situația actuală a habitatelor de pajiște de interes de comunitar în Ariile Protejate Hârtibaciu-Târnava Mare-Olt.....	102
Tabelul nr. 18. Situația suprafețelor habitatelor de interes comunitar și starea lor de conservare.....	104
Tabelul nr. 19. Suprafața ocupată cu habitate ce nu sunt menționate în Formularul Standard și starea lor de conservare.....	108
Tabelul nr. 20. Habitate importante pentru conservare, altele decât cele de interes comunitar.	110
Tabelul nr. 21. Situația speciilor floristice de interes comunitar identificate în sit	112
Tabelul nr. 22. Lista roșie a florei din Aria Protejată Sighișoara-Târnava Mare.....	113
Tabelul nr. 23. Situația speciilor de interes comunitar în Ariile Protejate Hârtibaciu-Târnava Mare-Olt	118
Tabelul nr. 24. Analiza comparativă a efectivelor speciilor de păsări inventariate în Ariile Protejate Hârtibaciu-Târnava Mare-Olt.....	125

Tabelul nr. 25. Specii de păsări de interes comunitar din Directiva Păsări, cu migrație regulată, prezente în sit.....	126
Tabelul nr. 26. Elementele de peisaj indentificate în Ariile Protejate și importanța lor pentru conservare.....	131
Tabelul nr. 27. Evoluția ratei șomajului 2009-2012	149
Tabelul nr. 28. Numărul de agenți economici după tipuri de servicii turistice.....	151
Tabelul nr. 29. Repartiția etnică a populației în regiunea Ariilor Protejate Hârtibaciu-Târnava Mare-Olt	154
Tabelul nr. 30. Valorile de biodiversitate identificate în cadrul Ariilor Protejate Hârtibaciu-Târnava Mare-Olt.	161
Tabelul nr. 31. Valori din aria protejată care reprezintă resurse naturale importante pentru comunitățile locale.....	187
Tabelul nr. 32. Presiuni și amenințări la adresa valorilor naturale din Aria Protejată Hârtibaciu-Târnava Mare-Olt.....	189
Tabelul nr. 33. Organizarea teritorială a măsurilor de management.....	249
Tabelul nr. 35. Modalități de implementare ale măsurilor de management și măsuri de specifice	295
Tabelul nr. 36. Calculul necesarului de personal pentru implementarea activităților critice de management.....	346

LISTA FIGURILOR DIN PLANUL DE MANAGEMENT

Figura nr. 1. Graficul precipitațiilor medii totale multianuale.....	74
Figura nr. 2. Graficul temperaturilor medii multianuale.....	74
Figura nr. 3. Importanța economică a speciilor floristice	114
Figura nr. 4. Analiza comparativă multianuală a efectivelor de ovine și bovine pe județe ...	147
Figura nr. 5. Nivelul de educație al populației din zona Ariilor Protejate	150
Figura nr. 6. Cadru social-ecologic pentru conservarea peisajelor culturale și a valorilor ecologice ale acestora.	247

ANEXE

Anexa 1a. Lista localităților peste care se suprapune aria protejată.**Error! Bookmark not defined.**

Anexa 1b. Localizarea Ariilor Protejate la nivel național și județean.**Error! Bookmark not defined.**

Anexa 2. Infrastructura de transport-rutier și feroviar, prezentă pe teritoriul Ariilor Protejate.**Error! Bookmark not defined.**

Anexa 3. Formularele Standard ale siturilor incluse în Ariile Protejate.**Error! Bookmark not defined.**

Anexa 4. Harta ariilor protejate care se suprapun ROSPA0099 Podișul Hârtibaciului**Error! Bookmark not defined.**

Anexa 5. Harta ariilor protejate care se învecinează cu Ariilor protejate Hârtibaciu-Târnava Mare-Olt.....**Error! Bookmark not defined.**

Anexa 6. Contractul de administrare al Ariilor Protejate Hârtibaciu-Târnava Mare-Olt**Error! Bookmark not defined.**

Anexa 7. Grupuri de proprietari și categoriile de terenuri pe care le dețin în Ariile Protejate la nivel de județ.....**Error! Bookmark not defined.**

Anexa 8. Harta geologică a suprafeței Ariilor Protejate Hârtibaciu-Târnava Mare-Olt**Error! Bookmark not defined.**

Anexa 9. Studiu detaliat mediu fizic.....**Error! Bookmark not defined.**

Anexa 10. Harta repartiției solurilor în cuprinsul Ariilor Protejate Hârtibaciu-Târnava Mare-Olt**Error! Bookmark not defined.**

Anexa 11. Corespondența dintre habitatele de interes comunitar și tipurile de habitate din România**Error! Bookmark not defined.**

Anexa 12. Situația habitatelor de interes comunitar identificate în Ariile Protejate la nivelul regiunii biogeografice și la nivel național.....**Error! Bookmark not defined.**

Anexa 13 Fișele habitatelor și speciilor**Error! Bookmark not defined.**

Anexa 14. Analiza situației pentru habitatele forestiere, comparativ cu informațiile din amenajamentele silvice**Error! Bookmark not defined.**

Anexa 15. Statutul de conservare al speciilor de interes comunitar în cadrul sitului.**Error! Bookmark not defined.**

Anexa 16. Specii de floră de interes de conservare, identificate în cadrul sitului: altele decât cele din formularul standard**Error! Bookmark not defined.**

Anexa 17. Situația speciilor de interes comunitar identificate în Ariile Protejate Hârtibaciu-Târnava Mare-Olt pe fiecare sit în parte**Error! Bookmark not defined.**

Anexa 18. Specii de faună de interes de conservare, identificate în cadrul sitului: altele decât cele din formularul standard**Error! Bookmark not defined.**

Anexa 19. Harta densității agricole la nivel de Unitate Administrativ Teritorială.**Error! Bookmark not defined.**

Anexa 20.(1) Harta privind situația UVM actual și UVM potențial pe hectar în localitățile din zonă	Error! Bookmark not defined.
Anexa 20.(2) Harta privind posibilitățile de creștere a șeptelului pe categorii de animale și pe localități în zonă.....	Error! Bookmark not defined.
Anexa 21. Analiza situației efectivelor de animale, pe grupe de animale și județe.	Error! Bookmark not defined.
Anexa 22. Distribuția teritorială și demografică pe suprafața Ariilor Protejate Hârtibaciu-Târnava Mare-Olt.....	Error! Bookmark not defined.
Anexa 23.1-Profilul populației din Ariile Protejate din perspectiva densității	Error! Bookmark not defined.
Anexa 23.2- Evoluția populației din regiune în perioada 1990-2011.	Error! Bookmark not defined.
Anexa 23.3- Distribuția populației din regiune pe sexe și grupe de vârstă.	Error! Bookmark not defined.
Anexa 24. Distribuția agenților economici activi în 2010 în localitățile din regiune, după domeniul CAEN.....	Error! Bookmark not defined.
Anexa 25. Activități de Recreere și turism în zona Ariilor Protejate Hârtibaciu-Târnava Mare-Olt	Error! Bookmark not defined.
Anexa 26. Valori Istorice prezente în Aria Protejată.	Error! Bookmark not defined.
Anexa 27. Lista principalelor activități științifice desfășurate în zona Ariilor Protejate Hârtibaciu-Târnava Mare-Olt	Error! Bookmark not defined.
Anexa 28. Harta organizării teritoriale	Error! Bookmark not defined.
Anexa 29. Harta distribuției habitatelor de pajiște.....	Error! Bookmark not defined.
Anexa 30. Harta distribuției habitatelor forestiere.....	Error! Bookmark not defined.
Anexa 31. Harta distribuției teritoriale a speciei Sylvia nisoria-silvie porumbacă	Error! Bookmark not defined.
Anexa 32 Planul de Monitoring	Error! Bookmark not defined.
Anexa 33 Monitorizarea eficienței managementului.....	Error! Bookmark not defined.

**ACRONIME ȘI PRESCURTĂRI/EXPLICAȚII TERMENI UTILIZAȚI ÎN TEXT,
GLOSAR DE TERMENI.**

ARIILE PROTEJATE HÂRTIBACIU-TÂRNAVA MARE-OLT	
Activitate de management	Una sau mai multe acțiuni care contribuie la obținerea rezultatelor dorite pentru fiecare direcție de acțiune, cum ar fi, de exemplu, activități de patrulare, control, educație, realizarea unor trecători pentru pești sau distrugerea parțială a pragurilor de fund, pentru a ajuta menținerea speciei. Acestea sunt parțial descrise la Capitolul D5 și se stabilesc cu ocazia întocmirii planurilor de lucru anuale.
Activități cu impact	Activitățile care au asemenea caracteristici încât se consideră că generează un impact asupra mediului. Cele cu impact semnificativ sunt definite de legislație.
Aria protejată	sau ariile protejate - denumirea se referă la întreaga suprafață, care include toate siturile de interes comunitar și rezervațiile naturale, denumite colectiv ”Siturile Târnavă Mare – Hârtibaciu - Olt”.
Agencie de Protecția Mediului	Îndeplinește atribuțiile Agenției Naționale pentru Protecția Mediului la nivel local privind elaborarea și implementarea politicilor și strategiilor de dezvoltare locală, realizează planificările de mediu la nivel local, asigură asistență de specialitate în vederea elaborării, revizuirii și gestionării proiectelor și programelor pentru protecția mediului la nivel local, precum și atribuții privind implementarea legislației pentru protecția mediului și emiterea actelor de reglementare, conform legislației specifice.
Administrator	Societatea PROGRESUL SILVIC – FILIALA SIBIU
Administrația	Administrația Natura 2000 Târnavă Mare – Hârtibaciu - Olt *vezi capitolul B.1.6.1.
Amenințări	Activitățile ce pot apărea în viitor ca urmare a acțiunilor umane desfășurate în mod necorespunzător sau în zone sensibile sau a

	fenomenelor naturale extreme, putând afecta în mod cumulativ efectul mai multor acțiuni și/sau fenomene-sau, separat, viabilitatea pe termen lung sau mediu a speciei sau habitatului. Definierea amenințărilor se face luând în calcul acțiuni umane viitoare sau previzibile.
APIA	Agenția de Plăți și Intervenții pentru Agricultură
ARPM	Agenția Regională de Protecția Mediului
CF	Cale Ferată
CJ	Consiliul Județean
CRSC	Comisariatul de Regim Silvic și Cinegetic
DAJ	Direcția Agricolă Județeană
Defrișare	Îndepărtarea totală a vegetației lemnoase de pe o anumită suprafață. În cazul în care termenul se utilizează pentru o suprafață din fond forestier, descrie o acțiune de îndepărtare a vegetației lemnoase cu scopul de a schimba categoria de folosință, scoterea din fond forestier.
Direcție de acțiune	În sensul utilizat în acest Plan de Management, termenul descrie ceea ce se dorește a se realiza prin Activități și măsuri de management. Se definesc pentru o perioadă de cel puțin 5 ani, detalierea Activităților/acțiunilor specifice urmând să fie făcută în planurile de lucru anuale. Capitolul D5 prezintă câteva acțiuni de importanță critică sau recomandate - a se vedea introducerea de la acest capitol.
DS	Direcția Silvică.
FS	Formular Standard- documentul în care se redau principalele caracteristici ale siturilor Natura 2000 precum și informații despre speciile și habitatele pentru care au fost desemnate.
Grup de Acțiune Locală	Reprezintă parteneriate constituite din diverși reprezentanți ai sectorului socio-economic din teritoriul respectiv.
Global Environmental Fund	Fondul Global de Mediu- este un organism internațional unic menit să asigure protecția mediului la nivel global.
Habitate de interes de	Habitate de interes comunitar, incluse în Formularul Standard sau

conservare	habitate importante pentru speciile de interes comunitar incluse în Formularul Standard -ca loc de hrănire, reproducere, adăpost-habitate rare la nivel național.
Habitat de interes comunitar	Habitate naturale de interes comunitar - acele tipuri de habitate care: a) sunt în pericol de dispariție în arealul lor natural; b) au un areal natural redus ca urmare a restrângerii acestuia sau datorită faptului că în mod natural suprafața sa este redusă; c) sunt eșantioane reprezentative cu caracteristici tipice pentru una sau mai multe dintre cele 5 regiuni biogeografice specifice pentru România: alpină, continentală, panonică, stepică și pontică.
Habitate prioritare	Habitate aflate în pericol de dispariție, pentru a căror conservare Comunitatea Europeană și, ca urmare, Statele Membre au o responsabilitate specială.
HCJ	Hotărâre a Consiliului Județean
HG	Hotărâre de Guvern
HNVF	Terenuri agricole cu valoare naturală înaltă/engleză High Nature Value Farmlands
IACS	Sistemul Integrat de Administrare și Control
ICAS	Institutul de Cercetări și Amenajări Silvice, devenit ulterior Institutul Național de Cercetare - Dezvoltare și Amenajări Silvice „Marin Drăcea”
INS	Institutul Național de Statistică
Legea Pajiștilor	Legea Numărul 86/2014 pentru aprobarea Ordonanței de urgență a Guvernului Numărul 34/2013 privind organizarea, administrarea și exploatarea pajiștilor permanente și pentru modificarea și completarea Legii fondului funciar Numărul 18/1991.
Management activ	În cazul prezentului document, termenul se folosește pentru a indica necesitatea realizării unor activități și măsuri de management destinate special menținerii stării favorabile de conservare a speciilor și habitatelor de interes de conservare sau refacerii acestei stări. Fără activitățile și măsurile respective, valorile de interes conservativ se pot degrada sau pot dispărea,

	cum ar fi de exemplu pierderea de habitate importante de pajiști în cazul necosirii fânețelor.
Management adaptabil	Acțiunile de management sunt definite astfel încât să permită adaptarea la modificări ale sistemelor naturale, intervenite pe perioada de aplicare a planului de management sau redefinirea activităților și măsurilor de management, dacă prin monitorizare se dovedește că acest lucru este necesar
Management participativ	Planificarea și implementarea activităților de management se face cu implicarea / participarea factorilor interesați
Măsuri de management	Sunt reguli specifice de utilizare a terenurilor și resurselor din aria protejată impuse de statutul de aria protejată, respectiv de necesitatea atingerii obiectivelor ariei protejate, de obicei incluse în Regulamentul ariei protejate. Exemplu: cosirea pajiștilor de interes de conservare numai după data de 1 iulie
MHC	Micro-hidrocentrale
Natura 2000	Instrument aplicabil la scară europeană, în scopul conservării capitalului natural comun al statelor Uniunii Europene. Este o rețea europeană de zone naturale protejate care cuprinde un eșantion reprezentativ de specii sălbatice și habitate naturale de interes comunitar. A fost constituită nu doar pentru protejarea naturii, ci și pentru menținerea acestor bogății naturale pe termen lung, pentru a asigura resursele necesare dezvoltării socio-economice.
OM MMDD	Ordin de Ministru emis de Ministerul Mediului și Dezvoltării Durabile .
OM MMP	Ordin de Ministru emis de Ministerul Mediului și Pădurilor.
OS	Ocol Silvic.
OSPA	Oficii de Studii Pedologice și Agrochimice.
OUG	Ordonanță de Urgență a Guvernului.
OUG 57/2007	Ordonanța de Urgență a Guvernului Numărul 57/2007 privind regimul ariilor naturale protejate, conservarea habitatelor naturale, a florei și a faunei sălbatice, aprobată cu modificări și completări prin Legea numărul 49/2011, cu modificările și completările

	ulterioare
Pajiște	Tip de ecosistem natural / seminatural și categorie de utilizare a terenurilor care poate lua forma utilizării fie ca pășune, fie ca și fâneată.
Pajiști/pășuni împădurite	Suprafețe de teren cu folosința de pajiște/pășune, pe care se regăsește vegetație cu arbori cu peste 40% închidere a coronamentului-consistență minim 0,4-pe o suprafață minimă de 0,5 hectare.
Pajiști cu arbori	Pajiști cu arbori izolați, sau pâlcuri de arbori cu grad de acoperire a coronamentului sub 40%-consistență sub 0,4. Sunt utilizate ca pășuni sau pășuni și fânețe.
Pajiști permanente	Denumite în continuare pajiști, sunt suprafețe agricole de pășuni și fânețe, naturale sau semi-naturale, folosite pentru producția de iarbă sau de alte plante erbacee furajere, care nu au fost incluse timp de cel puțin 5 ani în sistemul de rotație a culturilor și care sunt utilizate pentru pășunatul animalelor și producerea de furaje, cu respectarea bunelor condiții agricole și de mediu. În categoria pajiști sunt cuprinse și: pășunile împădurite cu consistența mai mică de 0,4, calculată numai pentru suprafața ocupată efectiv de vegetația forestieră și pășunile alpine. Articolul 1 - Ordonanță de Urgență numărul 34 din 23 aprilie 2013 privind organizarea, administrarea și exploatarea pajiștilor permanente și pentru modificarea și completarea Legii fondului funciar numărul 18/1991)
Presiuni	Activități din trecut sau care au loc în prezent, ce apar/există ca urmare a acțiunilor umane desfășurate în mod necorespunzător sau în zone sensibile sau sunt generate de fenomene naturale extreme și care afectează, în mod cumulativ-efectul mai multor acțiuni și/sau fenomene-sau separat viabilitatea pe termen lung sau mediu a speciei sau habitatului.
PUG	Plan de Urbanism General.
PUZ	Plan Urbanistic Zonal.
PVRC	Păduri cu Valoare Ridicată de Conservare

SCI	Sit de Importanță Comunitară.
SFC	Stare favorabilă de conservare.
Specii de interes de conservare	Specii de interes comunitar, incluse în Formularul Standard sau specii importante pentru speciile de interes comunitar, incluse în Formularul Standard - de exemplu pentru că sunt sursă hrană - sau specii rare protejate la nivel național
Specii de interes comunitar	Speciile care pe teritoriul Uniunii Europene sunt: periclitare, vulnerabile, rare.
Specii prioritare	Speciile periclitare, vulnerabile, rare sau endemice pe teritoriul UE, pentru a căror conservare Comunitatea Europeană are o responsabilitate specială datorită proporției reduse a arealului acestora pe teritoriul Uniunii Europene.
SPA	Arie de Protecție Specială Avifaunistică.
TEMPO Online	Este o bază de date statistice care dă posibilitatea de a accesa o gama largă de informații oferite de Institutul Național de Statistică.
UA	Unitate Amenajistică.
UAT	Unitate Administrativ Teritorială.
UB	Unitate de Bază-din silvicultură.
UICN	Uniunea Internațională de Conservare a Naturii.
UP	Unitate de Producție-din silvicultură.
UVM	Unitate Vită Mare- unitate de măsură standard stabilită pe baza necesarului de hrană al fiecărei specii de animale, care permite conversia diferitelor categorii de animale;

CE CONȚINE PLANUL DE MANAGEMENT?

Planul de management este structurat în așa fel încât să se poată face o analiză cât mai bună a informațiilor de care se dispune la data elaborării. Informațiile și analizele sunt redată astfel încât detaliile tehnice să fie prezentate cât mai succint pentru fiecare din domeniile la care se face referire-în principal ecologie, biologie, hidrologie, silvicultură, agricultură, arhitectură, patrimoniu, și altele-dar suficiente pentru a permite o bună înțelegere a legăturilor între situația actuală, tendințele de viitor și măsurile de management planificate. În cele ce urmează se redă, foarte pe scurt, ce conține fiecare capitol, sperând că astfel vom ajuta la înțelegerea mai ușoară a conținutului Planului de Management, permițând cititorului să se concentreze pe capitolele care îl interesează în mod deosebit.

SUMAR - redă succint aspectele principale din Plan.

A. INTRODUCERE – *De ce Plan de Management?*

De ce este nevoie de Planul de Management și care sunt prevederile legale în baza cărora s-a elaborat.

B. DESCRIEREA Ariilor Protejate – *Care este situația actuală în Aria Protejată? – aspecte care explică și /sau influențează Aria Protejată.*

Acest capitol conține o descriere a situației actuale a Ariei Protejate, ca și cum s-ar ”fotografia” zona la momentul elaborării Planului de Management, pentru a se cunoaște situația actuală. Descrierea conține informații utile pentru elaborarea strategiei și a măsurilor de management-Capitolul D. Informațiile sunt relevante pentru elaborarea celorlalte capitole din Planul de Management.

B.1. Informații generale

- despre ce arii protejate este vorba,
- unde se află Aria Protejată și ce suprafețe includ,
- cine sunt proprietarii și gestionarii terenurilor, resurselor naturale și ale ariilor protejate,
- cine sunt cei ce au interese și care desfășoară activități în Aria Protejată,
- ce resurse are și ce activități a desfășurat până în prezent Administratorul.

B.2. Descrierea mediului fizic și biotic

B.2.1. informații minime despre relief, rețeaua de ape, climă - factori ce determină prezența habitatelor și speciilor,

B.2.2. situația actuală cu privire la prezența speciilor și habitatelor - prezentarea rezultatelor inventarierilor de teren-reflectată și în hărțile din anexe.

B.3. Informații socio-economice și culturale

Aria protejată nu este ”ruptă” de contextul socio-economic, ceea ce se întâmplă în zonă influențând în mod semnificativ biodiversitatea. Capitolul conține informații sumare cu privire la situația socio-economică, necesare pentru a defini situația Ariei Protejate pe teritoriile localităților / comunelor peste care se suprapun, tendințele de dezvoltare, interesul pentru terenurile și resursele naturale din zonă, situația sistemului educațional - pentru stabilirea programelor de educație pentru natură , potențialul pentru noi activități legate de valorile naturale.

Toate acestea pot influența semnificativ managementul Ariei Protejate, întrucât activitățile umane au, în general, impact asupra naturii.

B.4. Informare, conștientizare, educare – activități desfășurate până în prezent.

Ariile protejate au un rol important pentru educare și conștientizare cu privire la importanța protecției naturii. Este important să se cunoască activitățile de educație și informare realizate până în prezent pentru a ajuta la planificarea acestor gen de activități pe viitor.

B.5. Cercetare – ce aspecte relevante pentru managementul Ariei Protejate au fost cercetate până în prezent și ce infrastructură există pentru cercetare aplicată?

B.6. Acțiuni de management majore desfășurate în Aria Protejată – ce s-a făcut până în prezent pentru managementul Aria Protejată - principalele acțiuni și rezultate.

C. EVALUAREA SITUAȚIEI ACTUALE - *Ce trebuie să păstrăm / îmbunătățim în zonă și de ce sunt necesare măsuri de management. Care sunt presiunile și amenințările?*

Informațiile de la capitolul C sunt analizate din perspectiva conservării valorilor pentru care au fost declarate ariile protejate.

C.1. Valori – *Ce trebuie să menținem sau să îmbunătățim în Aria Protejată? - Valori*

Se descriu valorile care trebuie păstrate sau îmbunătățite. În cazul siturilor Natura 2000 este vorba, obligatoriu, despre habitatele și speciile pentru care au fost declarate, conform Formularului Standard, dar au fost identificate și alte specii și habitate, respectiv alte valori considerate importante pentru zonă. Pe aceste valori se concentrează acțiunile de management pe viitor-Capitolul D4.

C.2. Presiuni și amenințări: *Ce trebuie reglementat pentru a menține sau îmbunătăți valorile? Presiuni și amenințări*

Sunt descrise activitățile umane care, din cauza modului în care se desfășoară, au un impact asupra valorilor sau pot avea impact pe viitor.

C.3. Evaluare – *Care este starea actuală și tendințele în viitor în ce privește valorile Ariile Protejate?*

Se analizează dacă valorile sunt în stare corespunzătoare și care va fi evoluția amenințărilor?

Analiza se face în baza celor descrise la Capitolul B.1 cu referire doar la valorile identificate în capitolul C.1. și luând în calcul tendințele viitoare din perspectiva amenințărilor identificate în capitolul C.2.

D. STRATEGIA DE MANAGEMENT - *Ce vrem pentru zonă pe viitor? Cum se va face managementul?*

Natura și resursele naturale și culturale nu pot fi gestionate eficient pe termen scurt. Trebuie să definim ce anume vrem să obținem pe o perioadă mai lungă, iar PLANUL DE MANAGEMENT să descrie ce anume ar trebui făcut în următorii cinci ani pentru a ne

apropia de realizarea țelului- viziunii - propus. Cunoscând valorile avute, situația lor actuală, presiunile și amenințările la care sunt supuse, se definește o strategie pe termen mediu sau lung, răspunzând la întrebările de mai jos.

D.1. Viziunea - *Cum vrem să arate Aria Protejată peste 50 de ani?*

D.2. Organizarea teritorială a managementului – *În ce zone din Aria Protejată trebuie să impunem condiții pentru desfășurarea activităților umane astfel încât să menținem sau să îmbunătățim valorile?*

Se stabilește dacă sunt necesare măsuri speciale de management în anumite zone. Zonele cu cerințe speciale în ceea ce privește măsurile de management sunt prezentate pe hartă. Această planificare ”teritorială”, din punct de vedere a măsurilor de management, este foarte importantă, întrucât anumite aspecte vor trebui reflectate în managementul terenurilor și resurselor.

D.3. Strategia de management–*Care este strategia pe termen mediu, definită în baza informațiilor din capitolele B și C? Domeniile pe care se vor concentra eforturile de management și obiectivele pentru fiecare din acestea.*

Se descrie cum anume va fi organizat managementul, definind domeniile pe care vor fi desfășurate activitățile de management și ce anume vrem să obținem pe fiecare din aceste domenii/obiective.

D.4. Planul de acțiune pe cinci ani – *Ce acțiuni de management sunt necesare pentru a realiza obiectivele definite la Capitolul D.3?*

Ce trebuie făcut în următorii cinci ani pentru a ne asigura că se menține sau se îmbunătățește starea speciilor și a habitatelor, respectiv a celorlalte valori, se reduc amenințările și se asigură un cadru corespunzător pentru ca zona să poată beneficia de o dezvoltare durabilă.

D.5. Activități și măsuri de management specifice pentru implementarea planului de acțiune – *Cum anume se pot realiza acțiunile din Planul de acțiune? Exemple de activități și măsuri de management*

Se dau exemple de activități și măsuri de management, eventual restricții pentru câteva din acțiunile de management definite în capitolul D.4. Acest capitol cuprinde prevederi care se regăsesc și în Regulament.

E. ASIGURAREA IMPLEMENTĂRII PLANULUI DE MANAGEMENT – *Cum se implementează în mod eficient Planul de Management?*

E.1. Sistemul de luare a deciziilor – *Cine ia deciziile în cazul în care trebuie modificate anumite prevederi din Planul de Management?*

E.2. Resurse necesare pentru implementarea Planului de Management - *Ce resurse umane și financiare sunt necesare pentru realizarea activităților din Planul de Management?*

E.3. Monitorizarea implementării Planului de Management – *Cum apreciem dacă ne atingem obiectivele și cum ne asigurăm că măsurile de management sunt adaptate – dacă este necesar - pentru atingerea obiectivelor?*

Se explică cum anume se urmărește implementarea Planului de Management, cum se măsoară impactul activităților de management și succesul lor, cine trebuie să măsoare și când și cum se folosesc rezultatele monitorizării pentru a îmbunătăți măsurile de management.

SUMAR

Proiectul ”*Pentru Natură și Comunități Locale - Bazele unui management integrat Natura 2000 în zona Hârtibaciu-Târnava Mare-Olt*” implementat de Asociația WWF-Programul Dunăre Carpați România în parteneriat cu Agenția Regională pentru Protecția Mediului 7 Centru Sibiu, Fundația ADEPT, Fundația Mihai Eminescu Trust și Asociația ECOTUR Sibiu și-a propus să contribuie la menținerea stării de conservare favorabilă a speciilor și habitatelor de interes comunitar și național prin managementul participativ al Ariilor de Protecție Specială Avifaunistică și al ariilor de interes comunitar – viitoare arii speciale de conservare - din zona Hârtibaciu-Târnava Mare-Olt, asigurându-se în același timp cadrul necesar pentru o utilizare durabilă a resurselor naturale ca fundament de dezvoltare pentru comunitățile locale.

Ariile Protejate pentru care s-a întocmit acest plan, numite colectiv în acest document *Aria Protejată Hârtibaciu-Târnava Mare-Olt* au fost desemnate pentru a se conserva valori naturale deosebite atât pentru România cât și pentru Uniunea Europeană. Această zonă este foarte importantă din perspectiva conservării biodiversității, fiind cea mai mare suprafață compactă acoperită de arii protejate din Transilvania.

Siturile de Importanță Comunitară ROSPA0099 Podișul Hârtibaciului, ROSCI0227 Sighișoara Târnava Mare și ROSCI0132 Oltul Mijlociu - Cibin - Hârtibaciu formează împreună, probabil, cel mai important grup de situri Natura 2000 din bioregiunea continentală a României, importanță susținută de mai multe argumente. Este o zonă de întindere foarte mare, peste 270.000 hectare, care, cu toate că se află în zona colinară dens populată și cu multe conflicte om/natură, are următoarele atuuri:

- Situl are formă rotunjită - adică ideală pentru managementul ariilor protejate, lipsită de numeroase margini și fragmentare pe margini.
- Este o zonă mai puțin populată față de media zonelor colinare, cu 5-10 km distanțe între sate - astfel că speciile de animale pot coexista fără conflicte majore cu populația umană.
- Între sate, s-a păstrat un echilibru între terenurile gestionate intensiv pentru resurse și cele cu caracter semi-natural și natural , păstrându-se integritatea peisajului cultural unic în Europa.
- Nu există drumuri cu un trafic intens decât în zonele marginale ale Ariei Protejate.

- Habitatele naturale și seminaturale de păduri și pajiști, cu biodiversitate ridicată sunt preponderente. Zonele mai puțin favorabile pentru habitatele și speciile sălbatice, precum terenurile arabile, sunt puține, iar zonele nefavorabile, ca și zonele industriale, lipsesc aproape în totalitate.
- Habitatele sunt într-o stare favorabilă pentru a asigura o biodiversitate ridicată: pădurile, în totalitate gospodărite, au un procent semnificativ de păduri bătrâne, de peste 80 de ani și se găsesc într-o stare favorabilă pentru multe specii de nevertebrate, păsări și mamifere;
- Pajiștile, întreținute și exploatate prin pășunat sau cosit, permit coexistența multor specii.
- Remarcăm prezența unei rețele de văi cu pâraie care curg natural, creând meandre mari, văi în ale căror albie majore sunt prezente zone cu vegetație specifică de luncă, cu sălcii, plopi și anini bătrâni, habitate importante pentru multe specii de floră și faună și care asigură importante servicii ecologice.
- Biodiversitatea și diversitatea culturală continuă să se îndeplinească organic, susținând economia locală, oferindu-le comunităților dreptul la o viață în comuniune cu patrimoniul natural. Mai mult decât atât, patrimoniul cultural dezvoltat de-a lungul secolelor asigură caracterul unic al zonei, constituind un potențial deosebit pentru dezvoltarea turismului.

În această zonă au fost desemnate și se suprapun zece arii naturale protejate, fie ele de interes comunitar sau național: ROSPA0099 Podișul Hârtibaciului, ROSCI0227 Sighișoara- Târnavă Mare, ROSCI0144 Pădurea de gorun și stejar de pe Dealul Purcăretului, ROSCI0143 Pădurea de gorun și stejar de la Dosul Fânașului, ROSCI0132 Oltul Mijlociu-Cibin-Hârtibaciu, ROSCI0303 Hârtibaciu Sud-Est, ROSCI0304 Hârtibaciu Sud-Vest, Rezervația Naturală “Stejarii seculari de la Breite Municipiul Sighișoara”, “Canionul Mihăileni”, “Rezervația de stejar pufos” din comuna Daneș-sat Criș, planul de management integrând obiectivele și măsurile de management pentru toate aceste arii protejate. Pentru a face mai ușoară parcurgerea documentului, când se face referire în acest plan de management la toate cele 10 arii protejate, se folosește denumirea colectivă ***Aria Protejată Hârtibaciu-Târnavă Mare-Olt sau prescurtat Aria Protejată***. Această denumire colectivă este utilă și importantă și din perspectiva comunicării, în special cu principalii factori interesați din zonă.

Un obiectiv extrem de important pentru această Arie Protejată este asigurarea menținerii și refacerii stării favorabile de conservare pentru toate speciile și habitatele de interes comunitar, așa cum se prevede în directivele europene de conservare a naturii. Dar atingerea

acestui obiectiv fără implicarea directă, activă a proprietarilor și gestionarilor de terenuri și resurse naturale nu este posibilă, ca urmare viziunea pe termen lung pentru această zonă trebuie să fie una acceptată de principalii factori interesați din această zonă.

Viziunea pe termen lung pentru această zonă a fost definită astfel :



Aria Protejată Hârtibaciu – Târnava Mare – Olt are cel mai atractiv peisaj rural tradițional multicultural din Europa Centrală, în care comunitățile locale mențin cu mândrie peisajul mozaicat cu sate bine gospodărite, trăind în principal din produsele locale și serviciile create prin utilizarea durabilă a resurselor naturale și a valorilor culturale.



Viziunea reflectă faptul că valorile de biodiversitate pentru care s-au declarat ariile protejate reprezintă un element critic pentru dezvoltarea comunităților locale, fundamentând astfel demersurile promovate în acest plan de management pentru menținerea și chiar pentru îmbunătățirea stării valorilor naturale și culturale deosebite care se găsesc aici și confirmând necesitatea implicării active a comunităților locale în păstrarea lor.

În ceea ce privește importanța valorilor identificate în această arie protejată ele trebuiesc privite atât din punct de vedere al conservării naturii și ca resurse naturale care asigură venituri diverse și servicii ecosistemice și care influențează condițiile de trai ale comunităților locale.

Direcțiile de acțiune și măsurile de management variate, necesare pentru a se asigura în următorii 10 ani dezideratele de conservare, sunt grupate în acest plan pe programe / domenii definite de obiective specifice, și anume:

- ✓ **Programul 1. Managementul biodiversității:** Menținerea/refacerea stării favorabile de conservare pentru habitatele și speciile de interes pentru conservare, prin aplicarea și îmbunătățirea măsurilor de management, în colaborare cu proprietarii și administratorii de terenuri și resurse naturale.

- ✓**Programul 2. Managementul peisajului:** Menținerea peisajului caracteristic prin conservarea mozaicului de terenuri cu folosințe variate și a localităților cu arhitectură specifică.
- ✓**Programul 3. Managementul resurselor naturale și comunitățile locale:** Implicarea comunităților locale în administrarea Ariilor Protejate, prin acordarea de sprijin în vederea unui management durabil a resurselor naturale și identificarea de soluții pentru dezvoltare durabilă bazată pe valorile zonei.
- ✓**Programul 4. Ecoturism și promovare:** Creșterea atractivității Ariilor Protejate prin realizarea și implementarea unei strategii în vederea transformării zonei în atracție turistică majoră pentru vizitatorii români și străini.
- ✓**Programul 5. Informare, conștientizare, educație ecologică:** Creșterea sprijinului comunităților locale pentru menținerea și valorificarea valorilor din aria protejată.
- ✓**Programul 6. Administrarea ariei protejate/managementul:** Menținerea integrității și a valorilor Ariilor Protejate prin reglementarea activităților relevante și asigurarea resurselor necesare pentru management.

Realizarea acestor programe nu este doar responsabilitatea celui ce administrează aria protejată, respectiv a Administratorului. Legea prevede responsabilități și obligații, atât pentru proprietarii și administratorii de terenuri, cât și pentru autorități. Ca urmare, este foarte important ca implementarea planului de management să se facă în parteneriat și prin colaborare cu factorii interesați.

Planul de management al Ariilor Protejate Hârțibaciu-Târnavă Mare-Olt conține o descriere succintă a ariilor protejate, o prezentare a valorilor și amenințărilor identificate, o evaluare a tendințelor și, în baza acestora, stabilește măsurile de management în planul de acțiune. Planul conține și o evaluare a necesarului de resurse financiare. Planul de monitorizare stabilește cadrul pentru monitorizarea eficienței măsurilor de management, al administrării ariei protejate, urmând să ofere informații importante pentru adaptarea măsurilor de management pe viitor.

Acest plan se constituie într-un ghid extrem de important nu numai pentru administratorul ariilor protejate, ci și pentru autorități, instituții, proprietari și administratori de terenuri, constituind cadrul pentru un management participativ al ariilor protejate.

Strategia de management, respectiv viziunea, obiectivele specifice pe domenii și subdomenii, direcțiile de acțiune, respectiv măsurile de management au fost elaborate de echipa proiectului “**Pentru Natură și Comunități Locale - Bazele unui management integrat Natura 2000 în zona Hârtibaciu-Târnavă Mare-Olt**”.

A. INTRODUCERE

În țările Uniunii Europene se manifestă pregnant o reală îngrijorare față de utilizarea irațională a resurselor naturale, asigurate de habitatele și speciile sălbatice, față de lipsa de informații și cunoștințe cu privire la acestea, precum și față de lipsa capacității instituționale de a furniza datele științifice și tehnice care ar putea sta la baza înțelegerii integrate a fenomenelor de degradare a naturii la nivel național, regional și comunitar. Este recunoscută strânsa și tradiționala dependență a comunităților umane de valorile capitalul natural, precum și necesitatea conservării acestora astfel încât să fie capabile să răspundă nevoilor și aspirațiilor generațiilor prezente și viitoare, lucru ce a determinat organizarea unui sistem unitar de arii protejate la nivel comunitar, cunoscută sub denumirea de rețeaua Natura 2000.

Rețeaua Natura 2000 urmărește menținerea, îmbunătățirea sau refacerea stării de conservare favorabilă a speciilor și habitatelor de interes comunitar din siturile Natura 2000, luând în considerare realitățile economice, sociale dar și culturale specifice la nivel local și regional ale fiecărui stat membru al Uniunii Europene. Astfel, unicitatea spațiului intracarpatic la nivel European, cu precădere zona cuprinsă în Ariile Protejate Hârtibaciu-Târnava Mare-Olt, zonă ce atestă un valoros patrimoniu natural și cultural, a impus necesitatea realizarea unui cadru organizat în care să fie promovate modalități de utilizare a resurselor naturale, în acord cu practicile tradiționale și compatibile cu cerințele conservării biodiversității.

A.1. Scopul Planului de Management

Planul de management al Ariilor Protejate Hârtibaciu-Târnava Mare-Olt, denumit în continuare Plan de Management, este documentul oficial care stabilește cadrul general de desfășurare al acțiunilor necesare pentru îndeplinirea obiectivelor ariei protejate, acest document stând la baza activităților Administrației Ariilor Protejate Hârtibaciu-Târnava Mare-Olt precum și a altor factori interesați.

Planul de management reprezintă cadrul stabil de integrare a problemelor de conservare a patrimoniului natural și cultural cu cele care vizează dezvoltarea socio-economică durabilă în Ariile Protejate.

Prezentul plan s-a elaborat în vederea identificării strategiei de management al Ariilor Protejate Hârtibaciu-Târnava Mare-Olt și stabilirea direcțiilor de acțiune și a măsurilor de

management și de monitorizare, astfel încât să se realizeze obiectivele pentru care au fost desemnate ariile protejate.

Complexitatea managementului Ariilor Protejate este dată în principal de:

- multitudinea de valori naturale și culturale care se regăsesc aici și pentru care au fost declarate ariile Protejate din zonă și unicitatea zonei în peisajul european, conferită de aceste valori zone,
- diversitatea și multitudinea presiunilor și amenințărilor la adresa valorilor,
- numărul mare al factorilor interesați: proprietari și administratori de terenuri și resurse naturale, comunități locale, autorități, instituții, organizații,
- faptul că responsabilitatea pentru implementarea activităților și măsurilor de management nu revine numai administratorului Ariilor Protejate ci și factorilor interesați,
- necesitatea definirii condițiilor în care comunitatea se poate dezvolta durabil, cu menținerea valorilor și a serviciilor naturale, cel puțin la starea lor actuală sau chiar urmărind îmbunătățirea lor,
- caracterul neprevăzut al schimbărilor din natură și necesitatea adaptării la aceste schimbări.

Ca urmare, se impune o planificare atentă, asigurându-se cadrul necesar pentru un management adaptabil și participativ.

Managementul adaptabil se referă la posibilitatea adaptării soluțiilor de management la realitățile caracteristice fiecărui moment. Acest plan trebuie să stabilească măsuri de management pentru gestionarea unor valori naturale supuse unor modificări greu de anticipat, modificări ce pot apărea atât din cauza unor factori naturali cât și din cauza unor factori antropici. Drept urmare, planul de acțiune a fost astfel elaborat încât să permită flexibilitate în stabilirea zonelor în care se fac intervențiile și în detalierea măsurilor și acțiunilor de management, având astfel un caracter adaptabil. Ținând cont de faptul că acest plan trebuie să stabilească măsuri de management pentru gestionarea unor valori naturale ce acoperă o suprafața foarte mare, de peste 270.000 hectare, cu multe comunități și activități umane în zonă ce au un impact asupra valorilor naturale, modificări ce pot totuși apărea și din cauza unor factori naturali, planul de acțiune a fost astfel stabilit încât să permită flexibilitate în

stabilirea zonelor în care se fac intervențiile și în detalierea măsurilor de management, având astfel un caracter adaptativ.

Principiul **managementului participativ** impune implicarea factorilor interesați, atât în procesul de elaborare a planului, cât și în implementarea acestuia. Pe parcursul elaborării planului au fost organizate întâlniri și dezbateri cu factorii interesați, Administrația siturilor depunând eforturi semnificative pentru a se asigura că toți cei interesați au fost informați și consultați în mod corespunzător. În acest scop au fost organizate atât întâlniri publice, cât și grupuri de lucru cu specialiști din cadrul principalelor instituții cu responsabilități în zona siturilor.

Planul de management stabilește responsabilitatea implementării măsurilor speciale de management pentru conservarea sau utilizarea durabilă a resurselor naturale, impunând implicarea nu numai a administratorului, dar și al autorităților, așa cum se precizează în articolul 21 aliniatul 6 al Ordonanței de Urgență a Guvernului 57/2007 cu modificările și completările ulterioare: *”Autoritățile locale și naționale cu competențe și responsabilități în reglementarea activităților din ariile naturale protejate sunt obligate să instituie, de comun acord cu administratorii ariilor naturale protejate și, după caz, cu autoritatea publică centrală pentru protecția mediului și pădurilor, măsuri speciale pentru conservarea sau utilizarea durabilă a resurselor naturale din ariile naturale protejate, conform prevederilor planurilor de management.”* Ca urmare, Planul de acțiune detaliat, de la Capitolul D.4, stabilește responsabilitățile pentru implementarea acțiunilor de management.

Planul de management este un instrument important pentru a atrage atenția asupra importanței naturii și a resurselor naturale pentru dezvoltarea comunităților și a necesității menținerii acestora pentru generațiile viitoare. În vederea asigurării bazelor pentru dezvoltare durabilă a zonei, prevederile Planului de management vor fi integrate în planurile strategice relevante, conform articolului 21 aliniatul 5: *”Planurile de amenajare a teritoriului, cele de dezvoltare locală și națională, precum și orice alte planuri de exploatare/utilizare a resurselor naturale din aria naturală protejată vor fi armonizate de către autoritățile emitente cu prevederile planului de management.”*

A.2. Baza legală a Planului de Management

Planul de Management al Ariilor Protejate Hârțibaciu-Târnavă Mare-Olt a fost elaborat conform prevederilor Ordonanței de Urgență a Guvernului numărul 57/2007 privind regimul ariilor naturale protejate, conservarea habitatelor naturale, a florei și faunei sălbatice, aprobată cu modificări și completări prin Legea numărul 49/2011, cu modificările și completările ulterioare, care la articolul 21 prevede următoarele:

- ✓ *alineatul 2 - Planurile de management și regulamentele ariilor naturale protejate care au structuri de administrare special constituite se elaborează de către administratorii acestora, prin consultarea consiliilor consultative de administrare, se avizează de către consiliile științifice și se aprobă prin ordin al conducătorului autorității publice centrale pentru protecția mediului, apelor și pădurilor, emis în baza avizelor autorităților publice centrale din domeniul culturii, dezvoltării regionale și administrației publice și al agriculturii și dezvoltării rurale.*

- ✓ *alineatul 7 - Ariile naturale protejate de interes comunitar sunt create pentru impunerea unor măsuri speciale în vederea conservării unor habitate naturale și/sau specii sălbatice de interes comunitar. În cazul suprapunerii totale a ariilor naturale protejate, se va realiza un singur plan de management, ținând cont de respectarea categoriei celei mai restrictive de management. În cazul suprapunerii parțiale a ariilor naturale protejate, planurile de management ale acestora se elaborează astfel încât în zonele de suprapunere să existe o corelare a măsurilor de conservare, cu respectarea categoriei celei mai restrictive de management.*

Planul de Management reprezintă un cadru stabil și comun de armonizare a obiectivelor de conservare și protecție ale capitalului natural cu cele ce vizează dezvoltarea socio-economică în Ariile Protejate Hârțibaciu-Târnavă Mare-Olt, lucru care denotă caracterul integrat al acestuia.

Planul de management integrat pentru Ariile Protejate Hârțibaciu-Târnavă Mare-Olt a fost elaborat în conformitate cu prevederile articolului 21, alineatul 1 din Ordonanța de Urgență a Guvernului nr. 57/2007, cu modificările și completările ulterioare. Planul de management demarat încă din anul 2014, a fost aprobat prin Hotărârea de Guvern nr.

Prezentul plan de management integrat a fost aprobat de către Consiliul Științific reunit în

cadrul ședinței din data de și de către Consiliul Consultativ de Administrare, reunit în cadrul ședinței din data de

B. DESCRIEREA ARIILOR PROTEJATE HÂRTIBACIU-TÂRNAVA MARE-OLT

B.1. Informații Generale

B.1.1. Localizare și acces

Teritoriul aferent Ariilor Protejate Hârtibaciu-Târnavă Mare-Olt este situat în centrul României-*Anexa nr. 1b-*, regiunea Centru de Dezvoltare, în sudul Transilvaniei, delimitat la nord de râul Târnavă Mare pe aproximativ 35 kilometri, iar în sud de râul Olt pe o lungime de aproximativ 75 kilometri.

Suprafața totală a zonei de studiu este 276.177,81 hectare din care suprafața ROSPA0099 Podișul Hârtibaciului este 237.514,70 hectare, iar 38.663,11 hectare sunt incluse numai în Situri de Importanță Comunitară. În proiecție Stereografică 1970 coordonatele centroidului ariilor protejate sunt: X= 481436.017194859 și Y=499452.381150363.

Zona studiată este alcătuită din următoarele situri:

- ROSPA0099 Podișul Hârtibaciului;
- ROSCI0227 Sighișoara – Târnavă Mare;
- ROSCI0143 Pădurea de stejar și gorun de la Dosul Fânașului;
- ROSCI0144 Pădurea de stejar și gorun de pe Dealul Purcăretului;
- ROSCI0132 Oltul Mijlociu – Cibin – Hârtibaciu;
- ROSCI0304 Hârtibaciu Sud - Vest;
- ROSCI0303 Hârtibaciu Sud - Est;
- Rezervația Naturală „Stejarii seculari de la Breite, Municipiul Sighișoara” - arie protejată de interes național;
- „Rezervația de stejar pufos” , comuna Daneș, sat Criș;
- Monumentul naturii „Canionul Mihăileni”-comuna Mihăileni.

Sub aspect administrativ, arealul se desfășoară pe teritoriul administrativ a 5 județe, după cum se poate observa și în Tabelul nr. 1, fiind situat în extravilanul a 9 orașe, dintre care 2 municipii: Sighișoara și Făgăraș, și 51 de comune, teritoriul administrativ al fiecăruia fiind inclus într-un procent mai mare sau mai mic în cadrul Ariilor Protejate. Aceste aspecte sunt descrise mai detaliat în *Anexa nr. 1*.

Tabelul nr. 1.**Situația județelor incluse în Ariile Protejate Hârtibaciu-Târnava Mare-Olt.**

Județul	Unități Administrativ Teritoriale incluse în Ariile Protejate	Suprafața suprapusă Ariilor Protejate -hectare-	Suprafața totală a județului -hectare-	Procentul din suprafața totală a județului inclusă în sit -procentual- %	Procentul de participare la suprafața Ariilor Protejate -%-
SIBIU	30	139.038,27	543.238,46	25,59	50,34
BRAȘOV	19	90.347,58	536.162,39	16,85	32,71
MUREȘ	6	46.532,13	670.322,95	6,94	16,84
VÂLCEA	2	251.13	576.528,89	0,043	0,09
HARGHITA	3	12.32	663.479,38	0,002	0,004

Datorită reliefului, dar și datorită poziționării sale în zona centrală a țării ce a permis crearea așezărilor rurale, aria protejată este străbătută de o rețea deasă de drumuri dar care nu sunt intens circulate, marea lor majoritate fiind vechi drumuri de exploatare.

Principalele puncte de acces sunt drumurile naționale cu rang european E60/DN13 ce leagă municipiul Brașov de Târgu Mureș prin Sighișoara și E68/DN1 cu o lungime de 142 km, care leagă orașele Sibiu și Brașov, prin Făgăraș și delimitează latura sudică a arealului studiat. Alte drumuri principale sunt reprezentate de drumul național DN14 ce leagă Sighișoara de Mediaș, drumul județean DJ106 ce leagă orașul Sibiu de Sighișoara. Toate aceste informații sunt prezentate în Anexa nr. 2.

Cu privire la rețeaua de căi ferate, există o linie principală în nordul sitului, ce face legătura între Brașov-Sighișoara-Mediaș componentă a Coridorului IV Pan-European pentru circulația trenurilor cu viteza maximă de 160 kilometri/oră și o linie cu encartament îngust pe traseul Sibiu-Agnita care în prezent este impracticabilă.

B.1.2. Cadrul legal și administrativ pentru management

Desemnarea, limitele și categoriile de management ale ariilor protejate din zona Sitului N2000

Actele legale de desemnare/declarare ale ariilor protejate care se regăsesc în această zonă sunt cele prezentate în Tabelul nr. 2.

Tabelul nr. 2.

Acte normative care au stat la baza declarării ariilor protejate

Aria protejată	Declarate și reconfirmate prin*	Denumire scurtă utilizată în Planul de Management
ROSPA 0099 Podișul Hârtibaciului	Hotărârea Guvernului nr. 1284/2007 modificată prin Hotărârea Guvernului nr. 971/2011	SPA Podișul Hârtibaciului
ROSCI0227 Sighișoara Târnavă Mare	Ordinul Ministrului Mediului și Dezvoltării Durabile nr. 1.964 / 2007 modificat prin Ordinul Ministrului Mediului și Pădurilor nr. 2387/2011	SCI Sighișoara-Târnavă-Mare
ROSCI0143 Pădurea de stejar și gorun de la Dosul Fânașului	Ordinul Ministrului Mediului și Dezvoltării Durabile nr. 1.964 / 2007 modificat prin Ordinul Ministrului Mediului și Pădurilor nr. 2387/2011	SCI Dosul Fânașului
ROSCI0144 Pădurea de stejar și gorun de pe Dealul Purcăretului	Ordinul Ministrului Mediului și Dezvoltării Durabile nr. 1.964 / 2007 modificat prin Ordinul Ministrului Mediului și Pădurilor nr. 2387/2011	SCI Dealul Purcăretului
ROSCI0132 Oltul Mijlociu-Cibin-Hârtibaciu	Ordinul Ministrului Mediului și Dezvoltării Durabile nr. 1.964 / 2007 modificat prin	SCI Olt Mijlociu – Cibin-Hârtibaciu

	Ordinul Ministrului Mediului și Pădurilor nr. 2387/2011	
ROSCI0304 Hârtibaciu Sud - Vest	Ordinul Ministrului Mediului și Pădurilor nr. 2387/2011	SCI Hârtibaciu Sud - Vest
ROSCI0303 Hârtibaciu Sud - Est	Ordinul Ministrului Mediului și Pădurilor nr. 2387/2011	SCI Hârtibaciu Sud - Est
Rezervația Naturală “Stejarii seculari de la Breite” - Municipiul Sighișoara	Legea nr. 5/ 2000	Rezervația Breite
„Rezervația de stejar pufos”, comuna Daneș, sat Criș.	Legea nr. 5/ 2000	Rezervația Criș
Monument al naturii „Canionul Mihăileni” - comuna Mihăileni.	Legea nr. 5/2000 Hotărârea Consiliului Județean Sibiu nr. 64/2004	Canionul Mihăileni

*Actele normative în vigoare care stau la baza declarării Ariilor Protejate și la care se face referire în tabelul de mai sus sunt¹:

- Legea 5/2000 privind aprobarea Planului de amenajare a teritoriului național - Secțiunea a III-a - Rezervații și monumente ale naturii, reconfirmată și extinsă prin Hotărârea de Guvern nr. 2151 / 2004 privind instituirea regimului de arie naturală protejată pentru noi zone;
- Hotărârea de Guvern nr. 1284 / 2007 privind declararea Ariilor de Protecție Specială Avifaunistică drept parte integrantă a rețelei ecologice europene Natura 2000 în România modificată prin Hotărârea de Guvern nr. 971/2011;
- Ordinul Ministrului Mediului și Dezvoltării Durabile nr. 1.964 / 2007 privind instituirea regimului de arie naturală protejată a siturilor de importanță comunitară, ca parte integrantă a rețelei ecologice europene Natura 2000 în România modificat prin Ordinul Ministrului Mediului și Pădurilor nr. 2.387 / 2011;
- Hotărârea Consiliului Județean Sibiu nr. 12/28.09.1994.

¹ Actele normative de desemnare se pot consulta pe pagina web a autorității centrale pentru protecția mediului-
<http://www.mmediu.ro/legislatie/legislatie.htm>

Speciile și habitatele de interes comunitar, pentru care au fost desemnate ariile protejate Hârtibaciu-Târnava Mare-Olt, sunt cele incluse în Formularele Standard prezentate în Anexa nr.3.

Limitele Ariilor Protejate

Limitele Ariei de Protecție Specială Avifaunistică ROSPA0099 Podișul Hârtibaciului au fost stabilite prin Hotărârea de Guvern nr. 1.284/2007 și modificate prin Hotărârea de Guvern nr. 971/2011.

Limitele Siturilor de Importanță Comunitară ROSCI0227 Sighișoara Târnava Mare, ROSCI0143 Pădurea de stejar și gorun de la Dosul Fânașului , ROSCI0144 Pădurea de stejar și gorun de pe Dealul Purcăretului, ROSCI0132 Oltul Mijlociu-Cibin-Hârtibaciu, au fost stabilite prin Ordinul Ministrului Mediului și Dezvoltării Durabile nr. 1.964/2007 și modificate prin Ordinul Ministrului Mediului și Pădurilor nr. 2.387/2011 când au fost desemnate și limitele pentru ROSCI0304 Hârtibaciu Sud – Vest, ROSCI0303 Hârtibaciu Sud – Est.

Limitele siturilor mai sus menționate sunt prezentate în Anexa 4, iar hărțile acestor situri sunt puse la dispoziția factorilor interesați de către autoritatea publică centrală pentru protecția mediului prin intermediul paginii :

<http://biodiversitate.mmediu.ro/rio/natura2000/view?docid=ROSPA0099>.

Pentru Aria Protejată în ansamblu principalele limite sunt:

- pe limita nordică este mărginită de valea Târnavei Mari,
- pe latura de vest de creasta deluroasă dintre Mihăileni și Vurpăr și de pâraiele Biertan, Moșna, Metișul și Zăvoiul până la localitatea Șaroș pe Târnavă
- de-a lungul graniței sudice a sitului se întinde cursul Oltului mijlociu și drumul E68/DN1 Sibiu-Brașov,
- spre est limita este constituită de aliniamentul deluros dintre localitățile Ungra și Rupea, pâraul Valea Mare, creasta dintre localitățile Dacia și Fișer iar de aici urmărește limita comunei Bunești, granița județului Mureș – Brașov și Mureș – Harghita până în valea Târnavei Mari.

O hartă interactivă a Ariilor Protejate se poate găsi și pe pagina web a proiectului „*Pentru Natură și Comunități Locale-Bazele unui management integrat Natura 2000 în zona Hârtibaciu-Târnavă Mare-Olt*”².

Este important de menționat că intravilanul construit al localităților a fost în mare măsură exclus din suprafața Ariilor Protejate, cu ocazia revizuirii limitelor în 2011. Modificarea limitelor nu se poate face de către administratorul Ariilor Protejate ci doar prin acte normative similare celor de declarare a Ariilor Protejate, la propunerea autorității centrale pentru protecția mediului sau prin directive comunitare și doar în baza unor studii care aduc argumente bine fundamentate științific cu privire la necesitatea modificării limitelor.

Prezentul Plan de Management se referă la cele zece arii protejate declarate prin acte normative, încadrate în trei tipuri de arii naturale protejate, conform prevederilor Legii 49/2011 pentru aprobarea Ordonanței de urgență a Guvernului nr. 57/2007 cu modificările și completările ulterioare privind regimul ariilor naturale protejate, conservarea habitatelor naturale, a florei și faunei sălbatice: arii protejate de interes comunitar, la care se încadrează toate Siturile de Importanță Comunitară și Siturile de Protecție Specială Avifaunistică, arii protejate de interes național la care se încadrează rezervațiile naturale și o arie protejată de interes local la care se încadrează monumentul naturii.

Conform recomandărilor Uniunea Internațională de Conservare a Naturii³, orice arie protejată poate fi încadrată într-una din cele șase categorii de management⁴ definite pe baza obiectivelor de management. Categoria de management reflectă principalele obiective de management, așa cum sunt definite de către IUCN. Toate ariile protejate, indiferent de motivele desemnării sau de nivelul la care sunt desemnate, național sau european, pot fi încadrate într-una din cele 6 categorii IUCN. Ca urmare, pe lângă categoriile naționale definite în legislația românească, care corespund categoriilor IUCN Ia, II, III, IV, V, și siturile Natura 2000 pot fi încadrate în categoriile IUCN. Încadrarea ajută la înțelegerea obiectivelor de management așa cum sunt descrise în ghidul IUCN și în directivele europene. Având în vedere principalele obiective de management ale acestor situri, se poate face o

² www.natura2000transilvania.ro

³ International Union for Conservation of Nature-IUCN

⁴ Dudley, N., 2008, Guidelines for Applying Protected Area Management Categories, Gland, Switzerland: IUCN – versiunea în limba română: <http://www.propark.ro/ro/publicatii/ghidul-privind-aplicarea-categoriilor-de-management-al-ariilor-protejate-75.html>. Aceste categorii de management sunt recunoscute în Legea 49/2011.

corespondență cu categoriile de management IUCN, corespondență care este prezentată în Tabelul nr. 3. Analizând obiectivele de management, se consideră că ariile protejate care fac obiectul acestui plan pot fi încadrate fie în categoria IV IUCN - arii pentru managementul habitatelor și speciilor, fie în categoria V – peisaj terestru protejat.

Tabelul de mai jos prezintă suprafața fiecărei arii protejate, precum și în ce măsură se suprapun diferitele categorii de arii protejate. Rezervația Daneș, Canionul Mihăileni, SCI Dosul Fânațului, SCI Dealu Purcăretul sunt incluse integral în ROSPA0099 Podișul Hârtibaciului. De asemenea Rezervația Daneș și Rezervația Breite sunt incluse integral în ROSCI0227 Sighișoara Târnava Mare. Deși are suprafața cea mai mare, sitului ROSPA0099 Podișul Hârtibaciului i se suprapun doar parțial siturile ROSCI0303 Hârtibaciu Sud - Est, ROSCI0304 Hârtibaciu Sud - Vest, ROSCI0227 Sighișoara Târnava Mare, ROSCI0132 Oltul Mijlociu-Cibin-Hârtibaciu și Rezervația Naturală Breite.

Aceste suprapuneri influențează măsurile de management, așa cum se va vedea și la capitolul D.2. Organizarea teritorială a managementului.

Tabelul nr. 3.

Suprapuneri de arii protejate, tipul și categoria de management

Numele Ariei Protejate	Categoria Ariei Protejate conform		Suprafața Ariei Protejate hectare		Aria Protejată cu care se suprapune
	Legislației naționale	IUCN	Suprafața totală a Ariei Protejate	Suprafața suprapusă cu celelalte Arii Protejate	
ROSPA0099 Podișul Hârtibaciului	SPA	IV	237.514,7	98.767,79	SCI Dosul Fânațului SCI Dealul Purcăretului SCI Oltul Mijlociu - Cibin - Hârtibaciu SCI Sighișoara - Târnava Mare SCI Hârtibaciu Sud - Vest SCI Hârtibaciu Sud – Est
Sighișoara Târnava Mare	SCI	IV	85.815,4	62.924,89	Se suprapune parțial cu SPA Podișul Hârtibaciului

Numele Ariei Protejate	Categoria Ariei Protejate conform		Suprafața Ariei Protejate hectare		Aria Protejată cu care se suprapune
	Legislației naționale	IUCN	Suprafața totală a Ariei Protejate	Suprafața suprapusă cu celelalte Ariei Protejate	
ROSCI0227					
Pădurea de stejar și gorun de la Dosul Fânașului ROSCI0143	SCI	IV	108,40	108,40	SPA Podișul Hârtibaciului
Pădurea de stejar și gorun de pe Dealul Purcăretului ROSCI0144	SCI	IV	42,10	42,10	SPA Podișul Hârtibaciului
Oltul Mijlociu-Cibin-Hârtibaciu ROSCI0132	SCI	IV	2.826,10	937,19 144,42	SPA Avrig - Scorei - Făgăraș* SPA Podișul Hârtibaciului
Hârtibaciu Sud - Vest ROSCI0304	SCI	IV	22.726,1	11.500,87 96,79	SPA Podișul Hârtibaciului SPA Piemontul Făgăraș*
Hârtibaciu Sud - Est ROSCI0303	SCI	IV	25.902,8	24.042,4	SPA Podișul Hârtibaciului
Rezervația Naturală "Stejarilor seculari de la Breite Municipiul Sighișoara"	Rezervație naturală RO 2.635	IV	70	60 70	Parțial în SPA Podișul Hârtibaciului Inclusă în SCI Sighișoara - Târnavă Mare
Rezervația de stejar pufos, comuna Daneș,	Rezervație naturală RO 2.632	IV	11,90	11,90 11,90	Inclusă în SPA Podișul Hârtibaciului Inclusă în SCI Sighișoara -

Numele Ariei Protejate	Categoria Ariei Protejate conform		Suprafața Ariei Protejate hectare		Aria Protejată cu care se suprapune
	Legislației naționale	IUCN	Suprafața totală a Ariei Protejate	Suprafața suprapusă cu celelalte Ariei Protejate	
sat Criș					Târnava Mare
„Canionul de la Mihăileni“	Monument al naturii RO 2.700	III	16	16	Inclusă în SPA Podișul Hârtibaciului

* Planul de Management nu face referire la aceste arii protejate, întrucât ele nu au fost incluse în proiectul care au stat la baza acestui plan. Suprafețele acestor arii, incluse în zona de interes pentru plan, sunt foarte mici.

În concluzie, suprafața totală care face obiectul prezentului plan de management este de **276.177** hectare.

Arii protejate limitrofe

Ariile protejate Hârtibaciu-Târnava Mare-Olt se învecinează cu următoarele arii protejate mai importante: ROSCI0090 Harghita Mădăraș, ROSPA0028 Dealurile Târnavelor și Valea Nirajului, ROSCI0383 Râul Târnava Mare între Odorheiu Secuiesc și Vânători, ROSCI0186 Pădurile de Stejar Pufos de pe Târnava Mare, ROSCI0357 Porumbeni, Movilele de la Păucea, ROSCI0187 Pajiștile lui Suci, ROSCI0382 Râul Târnava Mare între Copșa Mică și Mihălț, ROSCI0148 Pădurea de stejar pufos de la Petiș, ROSCI0211 Podișul Secașelor, ROSCI0093 Insulele Stepice Șura Mică - Slimnic, ROSCI0085 Frumoasa, ROSPA0043Frumoasa, ROSPA0098 Piemontul Făgăraș, ROSCI0122 Munții Făgăraș, ROSCI0205 Poienile cu narcise de la Dumbrava Vadului, ROSCI0352 Perșani, ROSPA0037 Dumbrăvița - Rotbav - Măgura Codlei, ROSCI0329 Oltul Superior, ROSCI0137 Pădurea Bogății, ROSPA0093 Pădurea Bogata, ROSPA0027 Dealurile Homoroadelor.

Harta ariilor protejate care se învecinează cu Ariile Protejate Hârtibaciu-Târnava Mare-Olt este prezentată în Anexa nr. 5.

Aceste arii protejate sunt importante pentru speciile din Ariile Protejate Hârtibaciu-Târnava Mare-Olt, întrucât anumite specii au nevoie de spații întinse, dincolo de limitele ariei

protejate, fiind în același timp foarte importantă asigurarea de coridoare ecologice între ele. În plus, colaborarea cu administratorii acestor arii protejate poate contribui la creșterea eficienței rețelei de arii protejate din Regiunea Centru, conservarea speciilor și habitatelor de interes comunitar și asigurarea unei abordări unitare în managementul ariilor protejate de interes comunitar.

Administrarea Ariilor protejate Hârtibaciu-Târnava Mare-Olt

Administrarea ariilor naturale protejate este asigurată de către **Administrația Târnava Mare Hârtibaciu**, numită în continuare Administrator, constituită în cadrul organizației neguvernamentale **Societatea PROGRESUL SILVIC⁵ – filiala Sibiu**, conform Contractului de administrare nr. 08 și 09/26.06.2010, prezent în Anexa nr. 6, încheiat între aceasta și Ministerul Mediului și Pădurilor pentru o perioadă de 10 ani.

B.1.3. Elaborarea, modificarea, actualizarea și implementarea Planului de Management

Procesul de elaborare a Planului

Procesul de elaborare a Planului de Management a avut la bază datele și informațiile furnizate de către experții angajați în realizarea studiilor de specialitate în cadrul proiectului Proiectul ”*Pentru Natură și Comunități Locale - Bazele unui management integrat Natura 2000 în zona Hârtibaciu-Târnava Mare-Olt*”, finanțat prin Programul Operațional Sectorial ”Mediu”, Axa 4 – Protecția Naturii, lista acestor studii fiind prezentată la Bibliografie. Pe baza acestor date și informații a fost realizată analiza contextului ariei protejate, evaluarea tendințelor în starea valorilor și al amenințărilor și au fost stabilite direcțiile principale de acțiune și o serie de măsuri și activități pentru realizarea obiectivelor. Atât analiza cât și evaluarea și planificarea s-au realizat cu implicarea activă a experților biologi și a principalilor gestionari ai terenurilor și resurselor naturale și a altor factori interesați care s-au întrunit în cadrul unor grupuri de lucru și/sau la întâlniri de consultare publică.

Au fost parcurse următoarele etape:

- Colectarea de informații – inclusiv privind starea speciilor și habitatelor de interes comunitar - și descrierea situației actuale a ariilor protejate;

⁵ Contact Societatea Progresul Silvic-Filiala Sibiu, Sibiu, str. Dumbrăvii 140 , Nicolae Lazar, a_tmh@yahoo.com, <http://progresulsilvic.ro/>.

- Analiza valorilor ariilor protejate precum și a presiunilor și amenințărilor la adresa lor;
- Definirea viziunii și a programelor de management;
- Stabilirea obiectivelor, definirea direcțiilor de acțiune pentru programele stabilite, identificarea indicatorilor și stabilirea priorităților;
- Identificarea acțiunilor și măsurilor de management necesare și/sau recomandate pentru fiecare direcție de acțiune;
- Identificarea și planificarea acțiunilor de monitorizare a implementării Planurilor de Management;
- Elaborarea strategiei de implementare a Planului de management.

Responsabilitatea implementării Planului

Planul de management stabilește responsabilitatea implementării măsurilor de management pentru conservarea biodiversității, inclusiv prin utilizarea durabilă a resurselor naturale, impunând implicarea nu numai a administratorului, dar și al gestionarilor de terenuri și resurse naturale și a autorităților, așa cum se precizează în articolul 21 aliniatul 6 al Ordonanței de Urgență a Guvernului nr. 57/2007 cu modificările și completările ulterioare: *”Autoritățile locale și naționale cu competențe și responsabilități în reglementarea activităților din ariile naturale protejate sunt obligate să instituie, de comun acord cu administratorii ariilor naturale protejate și, după caz, cu autoritatea publică centrală pentru protecția mediului și pădurilor, măsuri speciale pentru conservarea sau utilizarea durabilă a resurselor naturale din ariile naturale protejate, conform prevederilor planurilor de management.”* Ca urmare, Planul de acțiune de la Capitolul D.4, stabilește responsabilitățile pentru implementarea acțiunilor și măsurilor de management necesare realizării direcțiilor de acțiune.

Planul de management este un instrument important pentru asigurarea protejării pe termen lung, într-un mod integrat, a valorilor naturale și culturale ale zonei, care sunt de fapt resursele disponibile pentru dezvoltarea durabilă. Ca urmare este important ca prevederile Planului de management să fie integrate în planurile strategice relevante, de la toate nivelurile, conform articolului 21 aliniatul 5 din Ordonanței de Urgență a Guvernului nr. 57/2007 cu modificările și completările ulterioare: *”Planurile de amenajare a teritoriului, cele de dezvoltare locală și națională, precum și orice alte planuri de exploatare/utilizare a*

resurselor naturale din aria naturală protejată vor fi armonizate de către autoritățile emitente cu prevederile planului de management.”

Aprobarea, modificarea și actualizarea Planului

Planul de Management al Ariei Protejate Hârtibaciu-Târnava Mare-Olt și Regulamentul acesteia se vor aviza de către Consiliul Științific și se vor aproba prin ordin de ministru, conform prevederilor Ordonanței de Urgență a Guvernului nr. 57/2007 cu modificările și completările ulterioare, care stipulează că:

”Planurile de management și regulamentele ariilor naturale protejate care au structuri de administrare special constituite se elaborează de către administratorii acestora, prin consultarea consiliilor consultative de administrare, se avizează de către consiliile științifice și se aprobă prin ordin al conducătorului autorității publice centrale pentru protecția mediului, apelor și pădurilor, emis în baza avizelor autorităților publice centrale din domeniul culturii, dezvoltării regionale și administrației publice și al agriculturii și dezvoltării rurale.” – Articolul 21 alineatul 1.

Planul de management se elaborează pentru o perioadă de 10 ani, dar Planul de acțiune se stabilește pe 5 ani. Planul de acțiune se va revizui cu avizul Consiliului Științific și, dacă apar modificări majore în direcțiile de acțiune ca urmare a recomandărilor ce derivă din procesul de monitorizare, după care se va urma procedura legală de modificare a Planului. După trecerea perioadei de valabilitate Planul se revizuieste printr-o procedură similară cu procedura de realizare a Planului de Management.

Eventualele modificări ale Planului necesare a fi realizate înainte de perioada de 10 ani se fac conform prevederilor legale pentru modificarea actului de aprobare.

Notă: Se recomandă realizarea unei analize a direcțiilor de acțiune definite prin Planul de acțiune la 5 ani pentru ca, în baza rezultatelor monitorizării acțiunilor de management, să se corecteze/modifice – dacă este necesar – direcțiile de acțiune și, respectiv, măsurile de management. Necesitatea modificării poate apărea și din cauza unor modificări naturale neprevăzute pe teritoriul ariei protejate.

B.1.4. Drepturi de proprietate, administrare și folosință a terenurilor

Sub aspectul drepturilor de proprietate, administrare și folosință a terenurilor din Ariile Protejate Hârtibaciu-Târnavă Mare-Olt, situația este extrem de variată, cu numeroase instituții și persoane fizice deținătoare de drepturi asupra terenurilor sau a resurselor. Situația detaliată a acestora nu este cunoscută încă deoarece Cadastrul General este în curs de elaborare. Acest capitol prezintă doar o imagine de ansamblu.

Unitățile Administrativ Teritoriale cu cele mai mari suprafețe incluse pe teritoriul Ariilor Protejate aparțin comunelor Apold, Bruiu, Bunești, Saschiz, Șoarș și Ticușu cu peste 97% din totalul administrativ, fiind urmate de comunele Alțâna, Bîrghiș, Brădeni, Chirpăr, Cincu, Iacobeni, Laslea, Marpod, Merghindeal și Nocih cu suprafețe cuprinse între 95% și 97% din totalul administrativ după cum se poate observa și în Anexa nr. 1. La capătul opus se află Unități Administrativ Teritoriale precum Secuieni, Câța, Cristuru Secuiesc, Ațel, Homorod, Dârjiu și Turnu Roșu, cu ponderi de sub 1% din suprafață incluse în Aria Protejată, care fac parte din zonele de graniță al ariei sau Unități Administrativ Teritoriale precum Pârâu, Cisnădie, Racovița, Ucea, Porumbacu de Jos, Hoghiz, Sadu, Valea viilor și Tâlmăciu care au teritorii mici în suprafața Ariilor Protejate-sub 10% din teritoriu inclusă în Aria Protejată.

Conform clasificării Corine Land Cover principalele categorii de folosință sunt sintetizate în tabelul de mai jos.

Tabelul nr. 4.

Principalele categorii de folosință-Conform Corine Land Cover 2006.

Categoriile de folosință	Suprafață-hectare
Păduri și suprafețe seminaturale	113.461,14
Pășuni și fânețe	89.820
Alte suprafețe agricole-arabil, livezi, și altele.	67.825
Ape curgătoare	1.824,85
Zone umede	1.727,66
Suprafețe artificiale	1.518,99
Suprafața totală	276.177,81

**suprafețele redată mai sus fac obiectul unei analize pe întreaga arie a Ariilor Protejate.*

Pentru *terenurile agricole*, arabil, pajiști, o imagine mai apropiată de situația actuală privind utilizarea acestora poate fi dată de sistemul informatic de gestionare și control al cererilor unice de plată pe suprafață, Sistemul Integrat de Administrare și Control, gestionat de Agenția de Plăți și Intervenție pentru Agricultură.

Terenurile forestiere prezente în Ariile Protejate Hârtibaciu-Târnavă Mare-Olt constituie bun de interes național și pot fi, după caz, proprietate publică sau proprietate privată, după cum reiese și din Tabelul nr. 5, iar administrarea acestor suprafețe este de asemenea făcută de mai multe entități, ocoale silvice de stat sau private-Tabelul nr. 6.

Tabelul nr. 5.

Situația* formelor de proprietate a habitatelor forestiere

Forma de administrare	Suprafața-hectare
Statut nedefinit	12.350,47
Proprietate privată composesorate	13.867,19
Proprietate privată asociații	174,10
Proprietate privată lăcașe de cult	464,94
Proprietate privată persoane fizice	13.441,25
Proprietate publică a comunelor	19.017,97
Proprietate publică a municipiilor	2.218,01
Proprietate a statului	18.052,95
Total*:	79.586,88

Tabelul nr. 6.

Situația* administratorilor de fond forestier

Administrator	Suprafața-hectare
Administrare nedefinită	21.016,52
Ocolul Silvic de stat Agnita	15.509,77
Ocolul Silvic privat Arpașu	1.759,39
Ocolul Silvic privat Codrii Făgărașului	4.246,31
Ocolul Silvic privat Dealurile Sibiului	1.343,67
Ocolul Silvic de stat Dumbrăveni	6.173,99
Ocolul Silvic de stat Făgăraș	2038,11
Ocolul Silvic de stat Sighișoara	19.609,43
Ocolul Silvic privat Stejaru	7.861,49
Total*:	79.586,88

**situația de mai sus face referire la suprafețele forestiere care au regim de administrare conform legislației.*

Terenurile cu drumuri de pe teritoriul Ariilor Protejate Hârtibaciu-Târnavă Mare-Olt au destinații diferite:

- **drumuri publice** destinate circulației rutiere și pietonale, în scopul satisfacerii cerințelor generale de transport ale economiei naționale, ale populației și de apărare a țării gestionate de: Compania Națională de Administrare a Drumurilor Naționale din România-pentru drumurile naționale și europene, de Consiliile Județene Sibiu, Mureș și Brașov- pentru drumurile județene, și de către autorități ale administrațiilor publice locale- pentru drumuri comunale și orașenești, drumuri de exploatare agricolă;
- **drumuri de utilitate privată**- destinate satisfacerii cerințelor proprii de transport rutier și pietonal spre obiectivele economice, forestiere, petroliere, miniere, agricole, energetice, industriale și altele, drumuri de acces în incinte și din interiorul incintelor, drumuri pentru organizările de șantier, sunt gestionate de proprietari.

O serie de drumuri rutiere, naționale și județene, au fost reabilitate prin programul REGIO, axa 2, DMI 2.1: *Drumul Județean 106 care traversează întreaga Arie Protejată Hârtibaciu-Târnavă Mare-Olt, legând localitățile Sibiu – Cornățel – Alțâna – Bârghiș – Agnita; *Drumul Județean 142C din județul Mureș și artera principală a orașului Agnita.

Printre proiectele de drumuri aflate deja în execuție sau doar în faza de proiect, care vor traversa zona Hârtibaciu-Târnavă Mare-Olt, se numără și următoarele:

- Autostrăzi pe traseele: Pitești- Sibiu- Sebeș- Deva- Arad- Nădlac-care se presupune că va trece prin partea estică a sitului, însă nu este cert dacă traseului proiectului trece prin Aria Protejată; Sibiu- Făgăraș- Brașov- Ploiești- București; Brașov- Cluj Napoca- Oradea-proiect care în faza de studii de fezabilitate era prevăzut să treacă prin Aria Protejată pe aliniamentul Făgăraș-Iacobeni-Sighișoara;
- Drumul Județean 106 va deveni cel mai scurt drum de acces din Autostrada Transilvania în jumătatea de sud a județului Sibiu, în contextul finalizării tronsonului 1B Făgăraș-Sighișoara de 52 kilometri din Autostrada Brașov- Cluj- Borș sau "Autostrada Transilvania", prevăzută a se realiza în perioada 2010 –2013 pentru proiectare și fezabilitate, și prelungit pe 2014-2020 pentru faza de execuție; aceasta va intersecta Drumul Județean 106: Sibiu- Nocrich-Alțâna- Bârghiș- Agnita-Brădeni-limita județ cu Mureș, în zona Brădeni.
- Drum expres cu patru benzi pe traseul Sibiu- Mediaș- Sighișoara- Odorheiul Secuiesc- Miercurea Ciuc.

Terenurile ocupate cu căi ferate, respectiv construcțiile care le deserveșc, sunt proprietatea publică sau privată a statului și sunt gestionate de Căile Ferate Române. Pe teritoriul Ariilor Protejate Hârtibaciu-Târnava Mare-Olt există o linie principală, în nordul sitului, ce face legătura între Brașov- Sighișoara-Mediaș și o linie care în prezent este impracticabilă pe traseul Sibiu-Agnita. În Master Planul General de Transport al României sunt prevăzute lucrări de reabilitare și modernizare a sectorului Feroviar Sibiu-Agnita -“Linia Hârtibaciu”, prevăzută ca “*Linie cu impact asupra dezvoltării turismului*”, având o lungime de 59 kilometri.

Terenurile cu ape, luciurile de apă și cursurile de apă, respectiv terenurile cu diguri și regularizări ale cursurilor de apă, aparțin în cea mai mare parte statului, fiind gestionate de Administrația Națională Apele Române prin două administrații bazinale:

- **Administrația Bazinală de Apă Olt** prin Sistemul de Gospodărirea Apelor Brașov, Sistemul de Gospodărirea Apelor Sibiu și Sistemul de Gospodărirea Apelor Harghita în mod direct.

- **Administrația bazinală Mureș** prin Sistemul de Gospodărirea Apelor Mureș în mod direct. Heleșteele piscicole care sunt în apropierea localității Brădeni sunt gestionate în regim privat.

Apele care aparțin **domeniului public**, adică apele de suprafață cu albiile lor minore cu lungimi mai mari de 5 kilometri și cu bazine hidrografice ce depășesc suprafața de 10 kilometri², malurile și cuvetele lacurilor, precum și apele subterane, sunt administrate de Administrația Națională Apele Române.

Terenurile cu lucrări de **îmbunătățiri funciare**, amenajările de desecare și drenaj, lucrări de combatere a eroziunii solului și de ameliorare a terenurilor afectate de alunecări, și altele asemenea, sunt administrate de Agenția Națională de Îmbunătățiri Funciare, care are rolul de a administra infrastructura de îmbunătățiri funciare aparținând domeniului public și privat al statului.

Agricultura locală, principala activitate economică a zonei, se află într-un proces de transformare, de la o agricultură de semi-subzistență către o agricultură extensivă. Analiza modificării modului de utilizare a terenurilor demonstrează faptul că în zona acoperită de Ariile Protejate Hârtibaciu-Târnava Mare-Olt riscul predominant este de abandon al unor terenuri agricole utilizate pentru culturi anuale și perene, fapt care conduce la transformarea acestora într-o primă etapă în pajiști. Tabelul nr. 7 prezintă o imagine de ansamblu a

categoriilor de folosință și situația lor din punct de vedere al regimului de proprietate. O situație detaliată, pe județe, a categoriilor de teren de pe teritoriul Ariilor Protejate Hârtibaciu-Târnava Mare-Olt, precum și a grupurilor mai mari de proprietari, se regăsește în Anexa nr. 7.

Tabelul nr. 7.

Categoriile de proprietari și categoriile de terenuri pe care le dețin

Proprietar	Categoriile de terenuri deținute					
	Pădure	Pășune	Fânețe	Arabil	Luciu apă	Altele Vii, livezi
Persoane Fizice	√	√	√	√	√	√
Unitate Adm. Teritorială	√	√	√	√	√	√
Proprietăți de Stat	√	√	√	√	√	√
Persoane Juridice	√	√	√	√	√	√
Obști și Cooperative	√	√	√	√	√	√
Investitori străini	√	-	-	√	-	√

B.1.5. Factorii interesați

Pentru atingerea obiectivelor Planului de Management este obligatorie implicarea diverșilor factori interesați. În cadrul procesului de realizare a planului de management au fost identificați factorii interesați din raza Ariei Protejate Hârtibaciu-Târnava Mare-Olt, felul în care ei sunt influențați de aria protejată și rolul oficial/legal pe care îl au, pentru a se putea stabili modalitatea de implicare în implementarea planului de management.

În Tabelul nr. 8 detaliat mai jos este prezentată lista instituțiilor și organizațiilor care au sarcini de aplicare a legislației, administrative, de gestionare a terenurilor și resurselor, economice sau interese de altă natură pe teritoriul Ariilor Protejate, de exemplu de interes educativ.

Principalii factori interesați pentru Aria Protejată Hârtibaciu-Târnava Mare-Olt sunt toate comunele cu locuitorii acestora prin reprezentanții lor legali, primării și consilii locale, Agențiile de Protecția Mediului din cele 3 județe cu suprafața mare în interiorul Ariilor Protejate, Consiliile Județene, Administrațiile Bazinale Olt și Mureș cu Sistemele de Gospodărire a Apelor subordonate, Administrația Națională Îmbunătățiri Funciare -prin sucursalele din cele 3 județe.

Un rol important îl au de asemenea gestionarii de fond forestier, fie prin Ocoalele silvice de stat sau regii private, prin aplicarea unui management adecvat al acestor suprafețe.

Un actor de seamă în managementul valorilor Ariilor Protejate este și Agenția pentru Plăți și Intervenții Agricole- prin sucursalele județene, prin implementarea schemelor voluntare de agromediu dar și prin politicile de încurajare a folosinței tradiționale a terenurilor.

De asemenea, Administrația Națională Îmbunătățiri Funciare, prin realizarea și menținerea canalelor de desecare, sau a altor lucrări cu potențial impact asupra mediului natural, influențează major speciile și habitatele existente, dar și folosința terenurilor.

Tabelul nr. 8.

Lista factorilor interesați și rolul lor oficial în managementul terenurilor, resurselor naturale sau a altor valori

Nr. Crt	Instituții, organizații, grupuri de interese pe categorii stabilite pe baza rolului și/sau a interesului în Aria Protejate	Rol / interes	Importanță
Autorități de mediu, de reglementare și control activități			
1.	Ministerul Mediului și Schimbărilor Climatice	Implementarea politicilor de mediu la nivel național, responsabil pentru sistemul de arii protejate, responsabil pentru fondul forestier național.	Ridicată
2.	Ministerul Dezvoltării Regionale și Administrației publice	Executiv	Ridicată
3.	Ministerul Economiei	Executiv	Ridicată
4.	Administrația Bazinală de Apa Mureș	Administrativ-Administrarea apelor aflate în proprietatea statului, respectiv a albiilor minore, a digurilor și a zonelor de protecție ale cursurilor de apă și ale lacurilor.	Ridicată
5.	Administrația Bazinală de Apa Olt		Ridicată
6.	Ministerul Agriculturii	Executiv-Regelementarea	Ridicată

Nr. Crt	Instituții, organizații, grupuri de interese pe categorii stabilite pe baza rolului și/sau a interesului în Aria Protejate	Rol / interes	Importanță
		activităților agricole și de dezvoltare rurală.	
7.	Agenția pentru Protecția Mediului Brașov	Regional executiv - Implementarea politicilor de mediu la nivel local.	Ridicată
8.	Agenția pentru Protecția Mediului Sibiu	Regional executiv - Implementarea politicilor de mediu la nivel local.	Ridicată
9.	Agenția pentru Protecția Mediului Mureș	Regional executiv - Implementarea politicilor de mediu la nivel local.	Ridicată
10.	Direcția Agricolă Județeană Brașov	Regional executiv	Ridicată
11.	Direcția Agricolă Județeană Sibiu	Regional executiv	Ridicată
12.	Direcția Agricolă Județeană Mureș	Regional executiv	Ridicată
13.	Compania Națională de Autostrăzi și Drumuri Naționale din România	Administrativ	Ridicată
14.	Ministerul Transporturilor	Executiv	Medie / Redusă
15.	Autoritatea Națională pentru Turism	Executiv	Medie / Redusă
16.	Ministerul Culturii	Executiv	Redusă
17.	Direcția Județeană pentru Cultură și Patrimoniul Cultural Național Brașov	Regional executiv	Medie
18.	Direcția Județeană pentru Cultură și Patrimoniul Cultural Național Mureș	Regional executiv	Medie
19.	Direcția Județeană pentru Cultură și Patrimoniul Cultural Național Sibiu	Regional executiv	Medie
20.	Direcția Sanitar Veterinară și pentru Siguranța Alimentelor Sibiu	Reglementare și control în domeniul sanitar-veterinar	Medie
21.	Direcția Sanitar Veterinară și pentru Siguranța Alimentelor Brașov		Medie

Nr. Crt	Instituții, organizații, grupuri de interese pe categorii stabilite pe baza rolului și/sau a interesului în Aria Protejate	Rol / interes	Importanță
22.	Direcția Sanitar Veterinară și pentru Siguranța Alimentelor Mureș		Medie
Acordarea și controlul plăților pe suprafață			
23.	Agenția pentru Plăți și Intervenții Agricole Brașov	Derulează fondurile europene pentru implementarea măsurilor de sprijin finanțate din Fondul European pentru Garantare în Agricultură	Ridicată
24.	Agenția pentru Plăți și Intervenții Agricole Sibiu	Derulează fondurile europene pentru implementarea măsurilor de sprijin finanțate din Fondul European pentru Garantare în Agricultură	Ridicată
25.	Agenția pentru Plăți și Intervenții Agricole Mureș	Derulează fondurile europene pentru implementarea măsurilor de sprijin finanțate din Fondul European pentru Garantare în Agricultură	Ridicată
Autorități ale administrației publice locale			
26.	Consiliul Județean Brașov	Planificare teritorială și strategică Administrarea drumurilor județene	Ridicată
27.	Consiliul Județean Sibiu	Planificare teritorială și strategică Administrarea drumurilor județene	Ridicată
28.	Consiliul Județean Mureș	Planificare teritorială și strategică Administrarea drumurilor	Ridicată

Nr. Crt	Instituții, organizații, grupuri de interese pe categorii stabilite pe baza rolului și/sau a interesului în Aria Protejate	Rol / interes	Importanță
		județene	
29.	Instituția Prefectului Județului Brașov	Este reprezentantul Guvernului pe plan local și	Ridicată
30.	Instituția Prefectului Județului Sibiu	asigură realizarea intereselor	Ridicată
31.	Instituția Prefectului Județului Mureș	naționale, aplicarea și respectarea Constituției, a legilor, a hotărârilor și ordonanțelor Guvernului, a celorlalte acte normative, precum și a ordinii publice.	Ridicată
32.	Primăria și Consiliul Local Făgăraș	Proprietar de teren, rol în planificare teritorială și strategică	Ridicată
33.	Primăria și Consiliul Local Rupea	Proprietar de teren, rol în planificare teritorială și strategică	Ridicată
34.	Primăria și Consiliul Local Bunești	Proprietar de teren, rol în planificare teritorială și strategică	Ridicată
35.	Primăria și Consiliul Local Hoghiz	Proprietar de teren, rol în planificare teritorială și strategică	Ridicată
36.	Primăria și Consiliul Local Beclean	Proprietar de teren, rol în planificare teritorială și strategică	Ridicată
37.	Primăria și Consiliul Local Cincu	Proprietar de teren, rol în planificare teritorială și strategică	Ridicată
38.	Primăria și Consiliul Local Comana de Jos	Proprietar de teren, rol în planificare teritorială și	Ridicată

Nr. Crt	Instituții, organizații, grupuri de interese pe categorii stabilite pe baza rolului și/sau a interesului în Aria Protejate	Rol / interes	Importanță
		strategică	
39.	Primăria și Consiliul Local Jibert	Proprietar de teren, rol în planificare teritorială și strategică	Ridicată
40.	Primăria și Consiliul Local Mândra	Proprietar de teren, rol în planificare teritorială și strategică	Ridicată
41.	Primăria și Consiliul Local Șercaia	Proprietar de teren, rol în planificare teritorială și strategică	Ridicată
42.	Primăria și Consiliul Local Părău	Proprietar de teren, rol în planificare teritorială și strategică	Ridicată
43.	Primăria și Consiliul Local Șoarș	Proprietar de teren, rol în planificare teritorială și strategică	Ridicată
44.	Primăria și Consiliul Local Ticușu	Proprietar de teren, rol în planificare teritorială și strategică	Ridicată
45.	Primăria și Consiliul Local Ucea	Proprietar de teren, rol în planificare teritorială și strategică	Ridicată
46.	Primăria și Consiliul Local Ungra	Proprietar de teren, rol în planificare teritorială și strategică	Ridicată
47.	Primăria și Consiliul Local Viștea de Sus	Proprietar de teren, rol în planificare teritorială și strategică	Ridicată
48.	Primăria și Consiliul Local Voila	Proprietar de teren, rol în planificare teritorială și	Ridicată

Nr. Crt	Instituții, organizații, grupuri de interese pe categorii stabilite pe baza rolului și/sau a interesului în Aria Protejate	Rol / interes	Importanță
		strategică	
49.	Primăria și Consiliul Local Agnita	Proprietar de teren, rol în planificare teritorială și strategică	Ridicată
50.	Primăria și Consiliul Local Dumbrăveni	Proprietar de teren, rol în planificare teritorială și strategică	Ridicată
51.	Primăria și Consiliul Local Mediaș	Proprietar de teren, rol în planificare teritorială și strategică	Ridicată
52.	Primăria și Consiliul Local Alțâna	Proprietar de teren, rol în planificare teritorială și strategică	Ridicată
53.	Primăria și Consiliul Local Arpașul de jos	Proprietar de teren, rol în planificare teritorială și strategică	Ridicată
54.	Primăria și Consiliul Local Avrig	Proprietar de teren, rol în planificare teritorială și strategică	Ridicată
55.	Primăria și Consiliul Local Bârghiș	Proprietar de teren, rol în planificare teritorială și strategică	Ridicată
56.	Primăria și Consiliul Local Biertan	Proprietar de teren, rol în planificare teritorială și strategică	Ridicată
57.	Primăria și Consiliul Local Brădeni	Proprietar de teren, rol în planificare teritorială și strategică	Ridicată
58.	Primăria și Consiliul Local Bruiu	Proprietar de teren, rol în planificare teritorială și	Ridicată

Nr. Crt	Instituții, organizații, grupuri de interese pe categorii stabilite pe baza rolului și/sau a interesului în Aria Protejate	Rol / interes	Importanță
		strategică	
59.	Primăria și Consiliul Local Cârța	Proprietar de teren, rol în planificare teritorială și strategică	Ridicată
60.	Primăria și Consiliul Local Chirpăr	Proprietar de teren, rol în planificare teritorială și strategică	Ridicată
61.	Primăria și Consiliul Local Iacobeni	Proprietar de teren, rol în planificare teritorială și strategică	ridicată
62.	Primăria și Consiliul Local Hoghilag	Proprietar de teren, rol în planificare teritorială și strategică	Ridicată
63.	Primăria și Consiliul Local Marpod	Proprietar de teren, rol în planificare teritorială și strategică	Ridicată
64.	Primăria și Consiliul Local Moșna	Proprietar de teren, rol în planificare teritorială și strategică	Ridicată
65.	Primăria și Consiliul Local Merghindeal	Proprietar de teren, rol în planificare teritorială și strategică	Ridicată
66.	Primăria și Consiliul Local Mihăileni	Proprietar de teren, rol în planificare teritorială și strategică	Ridicată
67.	Primăria și Consiliul Local Nocrich	Proprietar de teren, rol în planificare teritorială și strategică	Ridicată
68.	Primăria și Consiliul Local Porumbacu de jos	Proprietar de teren, rol în planificare teritorială și	Ridicată

Nr. Crt	Instituții, organizații, grupuri de interese pe categorii stabilite pe baza rolului și/sau a interesului în Aria Protejate	Rol / interes	Importanță
		strategică	
69.	Primăria și Consiliul Local Valea viilor	Proprietar de teren, rol în planificare teritorială și strategică	Ridicată
70.	Primăria și Consiliul Local Vurpăr	Proprietar de teren, rol în planificare teritorială și strategică	Ridicată
71.	Primăria și Consiliul Local Sighișoara	Proprietar de teren, rol în planificare teritorială și strategică	Ridicată
72.	Primăria și Consiliul Local Albești	Proprietar de teren, rol în planificare teritorială și strategică	Ridicată
73.	Primăria și Consiliul Local Apold	Proprietar de teren, rol în planificare teritorială și strategică	Ridicată
74.	Primăria și Consiliul Local Daneș	Proprietar de teren, rol în planificare teritorială și strategică	Ridicată
75.	Primăria și Consiliul Local Saschiz	Proprietar de teren, rol în planificare teritorială și strategică	Ridicată
76.	Primăria și Consiliul Local Vânători	Proprietar de teren, rol în planificare teritorială și strategică	ridicată
77.	Primăria și Consiliul Local Brașov	Proprietar de teren, rol în planificare teritorială și strategică	Medie/scăzută
78.	Primăria și Consiliul Local Sibiu	Proprietar de teren, rol în planificare teritorială și	Medie/scăzută

Nr. Crt	Instituții, organizații, grupuri de interese pe categorii stabilite pe baza rolului și/sau a interesului în Aria Protejate	Rol / interes	Importanță
		strategică	
79.	Primăria și Consiliul Local Tg.Mureș	Proprietar de teren, rol în planificare teritorială și strategică	Medie/scăzută
Comunități și grupuri de interese locale și regionale			
80.	Populația locală din Aria Protejată și din imediata vecinătate	Proprietari de terenuri, gestionari și/sau utilizatori de resurse naturale	Ridicată
81.	Reprezentanți mass media	Informare și conștientizare publică	Medie
82.	Biserici, grupuri religioase	Conștientizare publică	Medie
83.	Grupul de Acțiune Locală Microregiunea Hârtibaciu	Implementare a planului de dezvoltare locală	Ridicată
84.	Grupul de Acțiune Locală Dealurile Târnavelor	Implementare a planului de dezvoltare locală	Ridicată
85.	Grupul de Acțiune Locală Podișul Mediasului	Implementare a planului de dezvoltare locală	Ridicată
86.	Grupul de Acțiune Locală Răsăritul Țării Făgărașului	Implementare a planului de dezvoltare locală	Ridicată
87.	Grupul de Acțiune Locală Rupea Cohalm	Implementare a planului de dezvoltare locală	Ridicată
88.	Grupul de Acțiune Locală Sâmbăta	Implementare a planului de dezvoltare locală	Ridicată
Administrare infrastructură			
89.	Compania Națională de Autostrăzi și Drumuri Naționale din România - Direcția Regională de Drumuri și Poduri Brașov.	Administrarea drumurilor naționale	Ridicată
90.	Căile Ferate Române S.A.	Administratorul	Medie

Nr. Crt	Instituții, organizații, grupuri de interese pe categorii stabilite pe baza rolului și/sau a interesului în Aria Protejate	Rol / interes	Importanță
		infrastructurii feroviare	
91.	Transelectrica S.A. -Compania Națională de Transport al Energiei Electrice-	Întreținere și dezvoltare infrastructură electrică	Medie
92.	Transgaz S.A. -Societatea Națională de Transport Gaze Naturale Transgaz	Transport și întreținere rețea de gaze naturale	Medie
93.	Romgaz S.A. Mediaș	Explorator, producator si principal furnizor de gaze naturale	Medie
Administrare resurse			
94.	Direcția Silvică Brașov	Coordonarea ocoalelor silvice de stat, decizie privind unele măsuri de management forestier, controlul lucrărilor efectuate de ocoalele silvice	Ridicată
95.	Direcția Silvică Sibiu	Coordonarea ocoalelor silvice de stat, decizie privind unele măsuri de management forestier, controlul lucrărilor efectuate de ocoalele silvice	Ridicată
96.	Direcția Silvică Mureș	Coordonarea ocoalelor silvice de stat, decizie privind unele măsuri de management forestier, controlul lucrărilor efectuate de ocoalele silvice	Ridicată
97.	Garda Forestieră Brașov	Reprezentare a autorității publice centrale care răspunde de silvicultură, controlul respectării regimului silvic, asigură	Ridicată

Nr. Crt	Instituții, organizații, grupuri de interese pe categorii stabilite pe baza rolului și/sau a interesului în Aria Protejate	Rol / interes	Importanță
		consultanța și coordonare în administrarea suprafețelor forestiere	
98.	Ocolul Silvic Făgăraș	Managementul unor suprafețe de pădurile din sit	Ridicată
99.	Ocolul Silvic Măieruș	Managementul unor suprafețe de pădurile din sit	Ridicată
100.	Regia Publică a Pădurilor din Bunești	Managementul unor suprafețe de pădurile din sit	Ridicată
101.	Ocolul Silvic Voila	Managementul unor suprafețe de pădurile din sit	Ridicată
102.	Ocolul Silvic Sighișoara	Managementul unor suprafețe de pădurile din sit	Ridicată
103.	Ocolul Silvic Agnita	Managementul unor suprafețe de pădurile din sit	Ridicată
104.	Ocolul Silvic Arpaș	Managementul unor suprafețe de pădurile din sit	Ridicată
105.	Ocolul Silvic Avrig	Managementul unor suprafețe de pădurile din sit	Ridicată
106.	Ocolul Silvic Dumbrăveni	Managementul unor suprafețe de pădurile din sit	Ridicată
107.	Ocolul Silvic Mediaș	Managementul unor suprafețe de pădurile din sit	Ridicată
108.	Ocolul Silvic Izvorul Florii R.A.	Managementul unor suprafețe de pădurile din sit	Medie
109.	Regia Publică Locală Ocolul Silvic Dealul Sibiului R.A	Managementul unor suprafețe de pădurile din sit	Medie
110.	Regia Publică Locală Ocolul Silvic Stejarul R.A.	Managementul unor suprafețe de pădurile din sit	Medie

Nr. Crt	Instituții, organizații, grupuri de interese pe categorii stabilite pe baza rolului și/sau a interesului în Aria Protejate	Rol / interes	Importanță
111.	Ocolul Silvic Agnita-Fondul de vânătoare 36 Iacobeni.	Gestionarea fondurilor de vânătoare și managementul faunei de interes cinegetic	Ridicată
112.	Asociația de Vânătoare "Frăsiniș" Bruiu	Gestionarea fondurilor de vânătoare și managementul faunei de interes cinegetic	Medie
113.	Asociația de "Vânătoare Agrothera"	Gestionarea fondurilor de vânătoare și managementul faunei de interes cinegetic	Medie
114.	Asociația Vânătorilor și Pescarilor Sportivi Sighișoara	Gestionarea fondurilor de vânătoare și managementul faunei de interes cinegetic	Ridicată
115.	Asociația Județeană a Vânătorilor și Pescarilor Sportivi Sibiu	Exploatare resurse cinegetice	Redusă
116.	Asociația Județeană a Vânătorilor și Pescarilor Sportivi Mureș	Exploatare resurse cinegetice	Redusă
117.	Asociația Județeană a Vânătorilor și Pescarilor Sportivi Brașov	Exploatare resurse cinegetice	Redusă
Educație			
118.	Inspectoratele Școlare din Sibiu, Brașov și Mureș	Educație	Medie
119.	Școlile generale și medii din localitățile din Aria Protejată	Educație copii	Ridicată
120.	Școala de Artă și Meserie „Hans Spalinger”	educație	Medie
121.	Colegiul Tehnic "August T. Laurian"	educație	medie
122.	Școala de Arte și Meserii "St. L. Roth" Moșna	educație	medie
123.	Grup Școlar Agr. "Timotei Cipariu"	educație	medie

Nr. Crt	Instituții, organizații, grupuri de interese pe categorii stabilite pe baza rolului și/sau a interesului în Aria Protejate	Rol / interes	Importanță
	Dumbrăveni		
124.	Școala de Arte și Meserii Târnava	educație	medie
125.	Clubul Copiilor Sighișoara	educație	medie
126.	Grup Scolar Agricol Sighișoara	educație	medie
127.	Școala Națională de Gaz Mediaș	educație	medie
Consilii consultative			
128.	Consiliul Consultativ al sitului Sighișoara Târnava Mare și Podișul Hârtibaciului	Exprimarea punctelor de vedere ale principalelor grupuri de factori interesați cu privire la managementul Ariilor Protejate	Ridicată
129.	Consiliul Științific al Ariei Protejate	Coordonarea științifică a activității Administratorului, fundamentarea avizării proiectelor, planurilor și strategiilor în Ariile Protejate	Ridicată
130.	Administratorii ariilor protejate învecinate	Consultativ/colaborare	Ridicată
Organizații neguvernamentale			
131.	Asociația Interetnică "Viitorul" Valea Viilor	dezvoltarea durabilă a societății, promovarea valorilor locale	Redusă
132.	Asociația Caprimed	sprijinirea și apărarea drepturilor crescătorilor de animale, realizarea de programe specifice protecției mediului	Redusă
133.	Asociația Interetnică „Fraternitatea	dezvoltarea durabilă	Redusă

Nr. Crt	Instituții, organizații, grupuri de interese pe categorii stabilite pe baza rolului și/sau a interesului în Aria Protejate	Rol / interes	Importanță
	Nemșa" Moșna	a societății, dezvoltarea spiritului civic spre o mentalitate europeană	
134.	Asociația Transmont	Promovarea turismului, a valorilor cultural-istorice din zona Țării Făgărașului, Protejarea mediului, Protejarea ecologică a zonei, crearea de zone de protecție pentru flora și fauna rară;	Redusă
135.	Fundăția Mihai Eminescu Trust	Conservarea mediului și a arhitecturii tradiționale	Ridicată
136.	Fundăția ADEPT	Promovarea unei agriculturi durabile, a managementului corespunzător a Terenurilor Agricole cu Valoare Naturală Înaltă-HNVF, a managementului și utilizării tradiționale a resurselor.	Ridicată
137.	Asociația "Agnita Free Spirits"	Asociație sportivă dedicată sporturilor off-road.	Redusă
138.	Fundăția Heritas	Reabilitare / restaurare, dezvoltare urbană și rurală, precum și turism.	Redusă
139.	Contrafort Pro Kleinschenk/Cincșor	Promovare pe plan regional, național și internațional a bisericii fortificate din Cincșor, România.	Redusă
140.	Asociația Ariel	Organizare și promovare evenimnete culturale în	Medie

Nr. Crt	Instituții, organizații, grupuri de interese pe categorii stabilite pe baza rolului și/sau a interesului în Aria Protejate	Rol / interes	Importanță
		Sighișoara	
141.	AMC Lukas Spital Laslea	Tramente medicale/ recuperatoriu	Redusă
142.	Asociația Maria Nobrega	Patrimoniu, conservare???? promova și proteja patrimoniul cultural, regenerarea durabilă, educația, protecția mediului și dezvoltarea unor forme de artă tradiționale.	Medie
143.	Asociația Mioritics	Promovarea și încurajarea ecoturismului, conservarea naturii și a valorilor culturale	Medie
144.	World Vision, Criș-social	Educație, dezvoltare rurală	Redusă
145.	EcoRuralis	Susține agricultura ecologică și tradițională bazată pe principii de mediu conștiente	Ridicată
146.	Asociația Hosman Durabil	Susținerea dezvoltării a satului Hosman și a regiunii Văii Hârtibaciului	Medie
147.	Societatea de Voluntari Agnita	Dezvoltare a spiritului civic și implicării voluntare în problemele comunității.	Redusă
148.	Asociația Cu Verdele-n Sus Sibiu	Dezvoltare a spiritului civic și implicării voluntare în acțiuni de împădurire-reconstrucție ecologică, campanii de promovare online și offline, campanii de informare.	Medie
149.	Asociația Eco4est Sibiu	Promovarea, realizarea și coordonarea de activități din punct de vedere ecologic,	Medie

Nr. Crt	Instituții, organizații, grupuri de interese pe categorii stabilite pe baza rolului și/sau a interesului în Aria Protejate	Rol / interes	Importanță
		educațional, social, cultural.	
Universități și alte centre de cercetare			
150.	Universități-Sibiu, Brașov, Mureș, Cluj și altele asemenea.	Educație/ cercetare în domeniul biodiversității și al ariilor protejate, respectiv al tradițiilor și valorilor culturale	Ridicată
151.	Institutului de Cercetări și Amenajări Silvice Brașov	Cercetare, proiectare în domeniul forestier și al faunei sălbatice	Ridicată
152.	Institutul de Cercetare și Dezvoltare Pentru Pajiști Brașov	Cercetare în domeniul pajiștilor	Ridicată
153.	Institutul de Cercetări Socio-Umane Sibiu	Cercetare în domeniul social	Medie
154.	Stațiunea de Cercetare - Dezvoltare Pentru Creșterea Bovinelor Tg-Mureș	Cercetare în domeniul agricultură	Medie
Finanțatori			
155.	Comisia Europeană	Sprijinire activități directe și indirecte de conservare	Ridicată
156.	Eea Grants	Sprijinire activități directe și indirecte de conservare	medie/ Ridicată
157.	Ministerul Mediului Apelor și Pădurilor	Sprijinire activități directe și indirecte de conservare	Ridicată
158.	Fundația pentru Parteneriat	Sprijinire activități directe și indirecte de conservare	medie
159.	Norway grants	Sprijinire activități directe și indirecte de conservare	medie
160.	Swiss Cohesion Funds	Sprijinire activități directe și	medie

Nr. Crt	Instituții, organizații, grupuri de interese pe categorii stabilite pe baza rolului și/sau a interesului în Aria Protejate	Rol / interes	Importanță
		indirecte de conservare	
Grupuri religioase			
161.	Consistoriul Districtual C.A. Sibiu	Proprietari, potențială influență în acțiuni de conștientizare	medie
162.	Consistoriul Districtual Evanghelic C. A. Brașov	proprietari, potențială influență în acțiuni de conștientizare	medie
163.	Consistoriul Districtual Evanghelic C. A. Sighișoara	proprietari, potențială influență în acțiuni de conștientizare	medie
164.	Consistoriul Districtual Evanghelic C. A. Mediaș	proprietari, potențială influență în acțiuni de conștientizare	medie
165.	Parohia Evanghelică C.A. Malâncrav	proprietari, potențială influență în acțiuni de conștientizare	Redusă
166.	Protopopiatul Român-Ortodox Agnita	proprietari, potențială influență în acțiuni de conștientizare	medie
167.	Protopopiatul Român-Ortodox Sighișoara	proprietari, potențială influență în acțiuni de conștientizare	medie
168.	Consistoriul Superior al Bisericii Evanghelice C.A. din România	proprietari, potențială influență în acțiuni de conștientizare	medie
169.	Biroul de coordonare Biserici Fortificate	Proprietari, potențială influență în acțiuni de conștientizare	medie

Nr. Crt	Instituții, organizații, grupuri de interese pe categorii stabilite pe baza rolului și/sau a interesului în Aria Protejate	Rol / interes	Importanță
170.	Biserica Reformată	proprietari, potențială influență în acțiuni de conștientizare	Redusă
171.	Biserica Lutherană	proprietari, potențială influență în acțiuni de conștientizare	Redusă
172.	Parohia Evanghelică C.A. Cârța	proprietari, potențială influență în acțiuni de conștientizare	Redusă
173.	Biserica Armenească	proprietari, potențială influență în acțiuni de conștientizare	Redusă
174.	Biserica Greco-Catolică	proprietari, potențială influență în acțiuni de conștientizare	Redusă
175.	Biserica Romano-Catolică	proprietari, potențială influență în acțiuni de conștientizare	Redusă
176.	Federația Comunităților Evreiești din România București	proprietari, potențială influență în acțiuni de conștientizare	Redusă
177.	Parohia Lutherană Hălmeag	proprietari, potențială influență în acțiuni de conștientizare	Redusă
Mass Media			
178.	Agenții locale, regionale și naționale	Informare, conștientizare, promovare.	Ridică

B.1.6. Resurse pentru management și infrastructura

B.1.6.1.Administrare

Echipa de administrare a Ariei Protejate, **Administrația Târnava Mare Hârtibaciu** este formată din personalul angajat al organizației neguvernamentale Societății Progresul Silvic Filiala Sibiu, acoperind în principal domeniul de activitate de pază a fondului forestier prin personalul silvic de teren și aplicarea regulamentului existent al ariilor protejate.

În prezent Administratorul nu dispune de personal pregătit pentru a asigura planificarea și realizarea de activități legate de:

- Măsuri de conservare a biodiversității-inclusiv monitorizarea;
- Turism rural și eco-turism;
- Educație și conștientizare publică;
- Relații cu comunitățile și cu alți factori interesați;

Conform contractului Administrația are următoarele obligații principale:

- ✓ să administreze aria naturală protejată;
- ✓ să controleze modul de aplicare a legislației și a planului de management;
- ✓ să ia toate măsurile necesare în vederea asigurării unei protecții eficiente a ariei naturale protejate și a valorilor patrimoniului natural;
- ✓ să contribuie la monitorizarea speciilor și habitatelor de interes național și comunitar, precum și la cartarea habitatelor și distribuția speciilor;
- ✓ să elaboreze și să transmită spre aprobare la autoritatea responsabilă regulamentul ariei naturale protejate;
- ✓ să elaboreze și să transmită spre aprobare autorității responsabile planul de management al ariei naturale protejate;
- ✓ să asigure instruirea necesară a persoanelor implicate în activitatea de custodie;
- ✓ să promoveze acțiuni de conștientizare și informare a populației locale cu privire la necesitatea protecției naturii și la rolul ariilor naturale protejate;
- ✓ să furnizeze prompt informații la solicitarea autorității responsabile și să înștiințeze direct și operativ despre producerea oricărui eveniment ce a adus sau poate aduce prejudicii capitalului natural;

- ✓ să prezinte autorității responsabile un raport anual complet privind starea ariei naturale protejate, modul de gestionare a eventualelor probleme apărute și acțiunile întreprinse în baza planului de management, precum și situația realizării obligațiilor asumate;
- ✓ să identifice orice prejudicii cauzate de terțe persoane bunurilor patrimoniului natural;
- ✓ informeze în scris autoritatea responsabilă în termen de 48 de ore de la producerea/luarea la cunoștință a prejudiciului.

B.1.6.2. Personal-număr, poziție, responsabilități.

Echipa de administrare are 12 persoane în structură, dintre care 4 angajați și 8 colaboratori. Angajații ocupă postul de director, asigură managementul financiar prin contabil.

Activitățile curente sunt coordonate de directorul executiv și de fiecare departament în parte. Controlul activităților și finanțelor organizației se efectuează de către *Contabil*.

B.1.6.3. Sistemul decizional

Deciziile privind managementul Ariilor Protejate sunt luate de instituțiile și structurile menționate mai jos în funcție de obiectul deciziei și prevederile legale.

Planul de Management al Ariilor Protejate Hârțibaciu-Târnava Mare-Olt se avizează de către Agenția Națională pentru Protecția Mediului și se aprobă prin ordin al conducătorului autorității publice centrale pentru protecția mediului și pădurilor.

Deciziile finale, legate de realizarea oricăror investiții sau proiecte, sunt luate de către autoritățile de mediu, respectiv Agențiile pentru Protecția Mediului din județele Mureș, Sibiu, Brașov, Agenția Națională pentru Protecția Mediului și Administrația Bazinală de Apă Olt și Mureș în baza prevederilor legale în vigoare, prin eliberarea avizelor/acordurilor/autorizațiilor de mediu, respectiv al autorizațiilor de gospodărire a apelor. Administratorul are obligația să analizeze impactul potențial și să își exprime punctul de vedere pentru toate proiectele/planurile și activitățile de pe teritoriul Ariilor Protejate, avizul acestuia fiind obligatoriu, conform legislației în vigoare. Avizul Administrației se fundamentează prin decizia Consiliului Științific.

Orice decizie legată de managementul ariei protejate, legat de aspecte care nu sunt abordate în planul de management, și care poate avea impact major asupra valorilor ariei sau a factorilor interesați, se va lua de către Consiliul Științific, cu implicarea Consiliului Consultativ.

Planurile anuale de lucru se aprobă de către Consiliul Științific pe baza propunerii elaborate de Administrație.

În cazul activităților curente deciziile se iau de către director.

B.1.6.4. Resurse pentru management

În cadrul proiectului care a stat la baza elaborării Planului de Management au fost alocate resurse utile pentru management, după cum urmează:

- Pentru activitățile de inventariere desfășurate în cadrul proiectului “*Pentru Natură și Comunități Locale - Bazele unui management integrat Natura 2000 în zona Hârțibaciu-Târnavă Mare-Olt*”, cod SMIS-CSNR 17049 s-au folosit Imagini satelitare Worldview 2 din anul 2011, Hărțile aferente amenajamentelor silvice existente, Harta României în format digital 1:50.000, Hărți ale ariilor protejate de la MMP.
- După realizarea cartărilor necesare realizării planului de management au rezultat următoarele hărți utile managementului sitului: hărți cu informații geografice-geologică, pedologică, hidrografică și altele, și de distribuție specii și habitate, hărți cu categoriile de folosință a terenurilor, evidențierea tipului de proprietate habitate forestiere.
- Pentru activități de educație și conștientizare.

Este important să se menționeze că la încheierea proiectului Administrația va dispune doar de resursele materiale realizate în cadrul proiectului, fiind absolut necesară identificarea resurselor necesare pentru management.

B.1.7. Planuri și programe relevante pentru managementul Ariilor Protejate

Menținerea, respectiv îmbunătățirea stării de conservare a habitatelor și speciilor din Ariile Protejate Hârtibaciu-Târnava Mare-Olt nu este posibilă decât prin armonizarea tuturor planurilor care fac referire la sau pot avea impact asupra resursele naturale, respectiv a biodiversității. Conform prevederilor legale, armonizarea planurilor și programelor de pe teritoriul Ariilor Protejate cu prevederile acestui plan de management va fi foarte importantă, în acest capitol fiind prezentate principalele planuri cu impact potențial asupra valorilor Ariilor Protejate după cum se poate observa și în Tabelul nr. 9.

Tabelul nr. 9.

Principalele planuri și programe relevante pentru managementul Ariilor Protejate

Denumirea	Stadiul de elaborare sau actul prin care este aprobat	Perioada de valabilitate	Relevanța pentru Aria Protejată -sinteză-
Strategia și direcțiile de dezvoltare a Județului Sibiu	Aprobat, Hotărâre a Consiliului Județean nr. 23/2012, Hotărâre a Consiliului Județean nr. 125/2012	2010-2020	prevede măsuri ca: ✓dezvoltarea cadrului de management și de administrare a ariilor protejate, inclusiv a siturilor Natura 2000; ✓evaluarea stării de conservare a speciilor și habitatelor de interes comunitar; ✓întărirea sistemului instituțional în vederea asigurării mecanismelor de respectare a regimului de arie protejată.
Strategia de dezvoltare a Județului Brașov	Aprobat prin Hotărâre a Consiliului Județean nr. 325/2.11.2010	2013-2020-2030	prevede măsuri ca: ✓managementul durabil al ariilor naturale protejate ✓implementarea de măsuri concrete de prevenire, protecție și monitorizare a ariilor protejate.

			<ul style="list-style-type: none"> ✓Promovarea programelor educaționale și mărirea interesului cetățenilor pentru protejarea mediului.
Planul de Dezvoltare a județului Mureș	Aprobat 2014	2014-2020	<p>prevede măsuri ca:</p> <ul style="list-style-type: none"> ✓Continuarea dezvoltării cadrului de management și administrare al ariilor protejate, inclusiv al siturilor Natura 2000.
Planul de Dezvoltare Locală al Grupului de Acțiune Locală Microregiunea Hârtibaciu	Aprobat 2014	2014-2020	<ul style="list-style-type: none"> ✓Ariile Protejate - punct tare al microregiunii ✓există planificate activități legate de Ariile Protejate: educație ecologică, trasee tematice, ecoturism.
Planul de Dezvoltare Locală al Grupului de Acțiune Locală Tarnava Mare	În curs de elaborare	2016-2020	<ul style="list-style-type: none"> ✓Înfrumusețarea satelor și protecția mediului ✓Sprijinirea conservării biodiversității și dezvoltării rurale. ✓crearea mai multor măsuri concrete de sprijinire a micilor comunități rurale prin recunoașterea importanței europene a peisajelor semi-naturale din România și a serviciilor ecosistemice asociate
Planul de Dezvoltare Locală al Grupului de Acțiune Locală Dealurile Târnavelor	În curs de elaborare	2016-2020	<ul style="list-style-type: none"> ✓Folosirea eficientă și durabilă a resurselor naturale locale ✓Protejarea patrimoniului natural și cultural rural. ✓Implementarea directivelor Natura 2000
Planul de Dezvoltare	În curs de elaborare	2014-2020	<ul style="list-style-type: none"> ✓4.3 Protejarea biodiversității și a resurselor naturale, apă, aer, sol.

Locală al Grupului de Acțiune Locală Transilvania Nord			✓Prioritatea 4: Protecția mediului natural și antropic, utilizarea eficientă a resurselor și reducerea emisiilor poluante
Planul de Management al Ariilor protejate învecinate	În lucru	2015-2020	Prevede măsurile de conservare pentru speciile și habitatele din ariile protejate învecinate cu înportanța pentru masurile ce țin de conectivitate.
Toate Planurile Urbane Generale și Planurile Urbanistice Zonale ale teritoriilor administrative incluse în Ariile Protejate.	Situație în curs de întocmire	Diferită pentru fiecare din aceste planuri	Trebuie să evidențieze Ariile Protejate și principalele măsuri de management pentru a impune respectarea lor la nivel strategic
Amenajamentele silvice	Diferită pentru fiecare amenajament	Diferită pentru fiecare amenajament	Situația acestora este prezentată detaliat în Anexa nr. 8 a Raportului de Realizare studii de inventariere pentru habitate forestiere de interes comunitar în cadrul proiectului <i>“Pentru Natură și Comunități Locale – Bazele unui management integrat Natura 2000 în Zona Hârtibaciu - Târnavă Mare –Olt,,</i>

B.1.8. Sistemul de planificare a activităților, monitorizare și raportare

În prezent nu există un sistem de planificarea și monitorizare a activităților de management.

Raportarea activităților către autoritățile responsabile pentru protecția mediului, respectiv Agenția de Protecția Mediului și Ministerul Mediului și Schimbărilor Climatice se realizează anual.

Cheltuielile anuale specifice ariei protejate până în prezent:

Cheltuielile anuale specifice ariei protejate.

Notă: informațiile sunt incomplete în momentul versiunea 1 Plan de management, se vor completa în urma unei analize amănunțite a administratorului și ca urmare a consultărilor publice.

B.1.9. Scurt istoric al managementului și al activităților majore de management

Activitățile de management specifice ariilor protejate sunt la început pentru această zonă. Ariile Protejate din zona Hârtibaciu-Târnava Mare-Olt au fost luate în administrare în anul 2011. Majoritatea activităților desfășurate în zona au fost în special activități de inventariere a valorilor naturale, activități de lucru cu comunitățile, activități de informare și conștientizare și educație ecologică.

Principalele inițiative sunt :

-*Fundația ADEPT* : inventarierea speciilor și habitatelor importante, activități de lucru cu comunitățile și dezvoltare comunitară, activități turistice, educație ecologică.

-*Fundația Mihai Eminescu Trust*: Documentații științifice, studii de inventariere, administrare Rezervația “Stejarilor seculari de la Breite”-Municipiul Sighișoara, educație ecologică.

-*Activități derulate de Administrația Târnava Mare Hârtibaci* – în perioada 2011 – 2015.

-*Proiectul „Pentru Natura și Comunitățile Locale – bazele unui management integrat Natura 2000 în zona Hârtibaciu-Târnava Mare- Olt”*- cod SMIS-CSNR 1704 proiect implementat de Asociația WWF Programul Dunăre Carpați România în parteneriat cu Agenția Regională pentru Protecția Mediului 7 Centru, Fundația ADEPT Transilvania, Fundația Mihai Eminescu Trust și Asociația ECOTUR Sibiu.

B.2. Mediul fizic

Podișul Hârtibaciului-Târnava Mare-Olt se desfășoară în regiunea centrală a României, în partea de sud a podișului Transilvaniei și se suprapune în mare parte Podișului Hârtibaciului, reprezentând nucleul peisajului dintre Târnava Mare și Olt, cu un relief predominant de dealuri întinse. Aria Protejată este delimitată la nord de Podișul Târnavelor și Podișul Târnaveni, la Sud prin Depresiunea Făgărașului, în partea estică de Subcarpații Homoroadelor, Podișul Vânători și Podișul Ticușului iar în partea Vestică de Depresiunea Sibiului și Podișul Secașelor. Prezintă un aspect peisajistic deluros cu văi închise și dealuri cu pantă mare în partea nordică, adică între râurile Hârtibaciu și Târnava Mare, predominant cu aspect de custe. La sud de râul Hârtibaciu, peisajul devine mai plat cu văi și dealuri mai puțin abrupte, astfel altitudinea zonei variază de la 320 metri, cea mai joasă altitudine fiind în valea Târnavei Mici care datorită substratului friabil a săpat în lunca sa minoră, până la 838,6 metri- Vârful Pietriș.

Geologia, geomorfologia, formele de relief

Sub aspect geologic Podișul Hârtibaciului nu prezintă o variabilitate mare, substratul petrografic fiind de origine sedimentară, astfel că în partea sudică a acestuia întâlnim preponderent depozite miocene alcătuite din marne, argile, nisipuri, gresii, pietrișuri, conglomerate, slab cimentate și intercalații de tuf vulcanic.

Datorită existenței acestor depozite se pot observa intefluviile cu orientare generală Est-Vest, cu văi extinse de tipul culoarelor-valea Hârtibaciului, iar formele de relief asimetrice cu aspect de povârniș formate ca urmare a alternanței rocilor dure și moi și a eroziunii diferențiate – numite custe - prezintă o dezvoltare importantă, cele principale fiind orientate de la Est la Vest, iar cele secundare având diferite orientări. În partea de sud a Podișului Hârtibaciu, cusele sunt orientate fie de la Est la Vest, fie de la Nord la Sud, dar apar și custe arcuite.

Relieful podișului Hârtibaciului este reprezentat de dealuri și văi înguste, cele principale orientate est-vest, și cele secundare aproximativ nord-sud, dispuse aproape paralel. În partea de nord a podișului: Podișul Mediașului cu Dealurile Roandolei, Podișul Vânători, se găsesc dealuri asimetrice, care adeseori se termină la partea superioară a interfluviilor cu suprafețe plane, cu înclinare ușoară longitudinală și transversală, spre axa rețelei de drenaj.

În văile asimetrice, versanții prelungi și domoli, acoperiți cu vegetație forestieră de productivitate superioară ori cu fânețe și pășuni, contrastează cu versanții opuși, de cuestă, foarte accidentați și supuși fenomenelor de eroziune-eroziune de suprafață, alunecări de teren, acoperiți cu vegetație xerofită de o valoare economică scăzută.

Un alt aspect caracteristic al Podișului Hârtibaciului este reprezentat de alunecările de teren, ce se pot prezenta sub diferite forme, avându-și originile superficial sau în profunzimea substratului. Ca și frecvență însă domină alunecările de teren superficiale, ce se remarcă de la distanță prin prezența unor pete mai deschise la culoare ce reprezintă râpele de desprindere. În ceea ce privește impactul vizual, cel mai pregnant se afirmă în peisaj alunecările masive de teren numite de localnici ”glimee” sau ”dâmburi”. Deși nu au o frecvență mare acestea se impun prin dimensiuni, înălțimi de peste 50 metri și extinderi mari în suprafață ca de exemplu: Saeș 1550 hectare, Saschiz 615 hectare. Cu privire la eroziunea produsă de apele meteorice, acesta îmbracă diferite forme, de la eroziunea superficială/pluviudenudare, până la cea de adâncime materializată prin culoare torențiale de tipul ravenelor. Totuși comparativ cu alte regiuni deluroase din România, suprafața afectată de eroziune este mai mică datorită unui procent mai mare de împădurire, care depășește > 30%.

a. Hipsometria

Altitudinile cele mai mici sunt înregistrate pe cursul inferior al râului Hârtibaciu și pe afluenții Târnavei Mari. Acestea cresc treptat până în zona de cumpănă a apelor ce delimitează bazinele hidrografice. Există însă și excepții, pe unele văi, ca de exemplu pe cea a Crișului, Laslea, unde altitudinile cresc brusc, lucru datorat litologiei ce permite crearea reliefului de cueste. Se remarcă de asemenea o tendință de creștere a altitudinilor de la vest la est, altitudinea maximă înregistrându-se în partea de nord-est, în regiunea Archita -830metri.

Tabelul nr. 10.

Altitudinile minime, maxime, medii exprimate în metri.

Denumirea sitului	Alt _{min}	Alt _{max}	Alt _{med}
ROSPA0099 Podișul Hârtibaciului	313	744	523
ROSCI0227 Sighișoara- Târnavă Mare	331	829	542

b. Declivitatea terenului

Panta/declivitatea, înclinarea terenului este unul din factorii care influențează direct tipul și intensitatea proceselor geomorfologice și își pune puternic amprenta asupra peisajului, având de asemenea un rol important și în distribuția habitatului prioritar de păduri de stejar pufos, acesta fiind cele mai bine adaptate condițiilor de pantă rezezi situate pe expoziții cu insolație puternică. Zonele de platou, cu declivitate mică, sunt preferate de cercinee în detrimentul făgetelor.

Tabelul nr. 11.

Pantele minime, maxime, medii exprimate în grade.

Denumirea sitului	Panta min	Panta max	Panta med
ROSPA0099 Podișul Hârtibaciului	0,0	33,5	6,5
ROSCI0227 Sighișoara-Târnava Mare	0,0	37,9	9,5

c. Expoziția Versanților

Distribuția habitatelor în zona studiată este puternic influențată de expoziția reliefului, astfel, deși situate la altitudini similare, arboretele diferă ca și compoziție în funcție de poziționarea pe o parte sau alta a culmii, făgetele ocupând cu precădere versanții nordici, în timp ce cvercineele ocupă versanții sudici.

O descriere mai detaliată a acestor indicatori mai sus menționați, cu date relevante și hărți, se regăsește în Anexa nr. 9.

Hidrologia

Rețeaua hidrografică a Ariei Protejate este formată din trei mari bazine hidrografice cu afluenții acestora: ***Târnava Mare*** care preia toți afluenții din nordul zonei de studiu, ***Hârtibaciu*** care preia afluenții din zona centrală a arealului vârsându-se la rândul lui în Cîmbin - afluent de dreapta al ***Oltului*** - cel care a devenit axul central ce adună rețelele venite dinspre Podișul Hârtibaciului incluzând aici și bazinul hidrografic Săsăuș.

Datorită faptului că valorile elementelor climatice sunt unele moderate la nivelul țării, în schema de regionare hidrografică a României, podișul Hârtibaciului este încadrat în provincia

umidității moderate: indicele potențialului de scurgere, k , cuprins între 0,8 și 1,25, scurgerea medie specifică cuprinsă între 1,5-3,5 litri /kilometru² și o scurgere solidă medie specifică cuprinsă între 1,0-3,2 tone/hectar/an. În ceea ce privește amenajările hidrotehnice acestea s-au realizat preponderant pe râurile principale. Astfel pe Târnavă Mare s-au îndiguit 12,5 kilometru la Sighișoara, 11 kilometri la Dumbrăveni, 5,5 kilometri la Mediaș. Pe Hârtibaciu, lungimea tronsoanelor regularizate însumează 40 kilometri, pe Valea Mare 27 kilometri, pe Ticuș 13 kilometri, pe Felmer 10 kilometri.

Clima

Climatul întregii arii este unul tipic continental, cu ierni moderate și veri parțial răcoroase, bogate în precipitații. Relieful deluros însă pune o puternică amprentă asupra trăsăturilor climatei, imprimând nuanțări regionale și locale ale tipului climatic dominant, care este definit ca fiind o climă temperat continentală, cu influențe oceanice, al ținutului de podișuri și dealuri înalte, subținutul Depresiunii Transilvaniei, districtul de pădure, topoclimatul complex al Podișului Târnavelor. Cantitatea medie a precipitațiilor este de 681 mm pe an, lunile cele mai ploioase fiind mai, iunie și iulie. Primăvara, după perioada de germinare, mase de aer reci venind dinspre Munții Făgărașului provoacă înghețuri repetate, bruște, determinând uneori și însemnate pagube agricole.

Cele mai scăzute cantități de precipitații sunt în lunile de iarnă, cu un minim în luna februarie și o medie de 25,72 milimetri/m². Cea mai mare cantitate de precipitații se înregistrează în luna iunie-95,91 milimetri/m² după cum se poate observa și în *Figura nr. 1*. Această creștere se datorează atât activităților ciclonice cu origine atlantică, cât și convecției termice a maselor de aer care pătrund peste lanțul carpatic.

Se poate observa cum altitudinea condiționează cantitățile medii anuale de precipitații, de la circa 600 milimetri în extremitățile nord-vestice și sud-estice, la peste 650 milimetri în partea centrală a sitului. În zona regiunea Hârtibaciu-Târnavă Mare-Olt se formează culoare pe următoarele direcții ale vântului: est, sud-est, sud, sud-vest, vest.

Reprezentarea grafică a valorilor precipitațiilor medii totale multianuale în intervalul 1961–2010



Figura nr. 1. Graficul precipitațiilor medii totale multianuale.

După cum se poate observa în studiile detaliate din Anexa nr. 9, temperaturile descresc de la vest la est, lucru aflat într-o legătură corelativă inversă de altfel și cu valorile hipsometrice care cresc de la vest la est. Așadar în partea vestică, Nord Vest-Culoarul Târnavei și Sud Vest -partea inferioară a Bazinului Hârtibaciului, temperaturile medii anuale înregistrează valori ce depășesc 9°C. Dominantă însă în cuprinsul sitului este temperatura medie anuală de 8°C. Cele mai mici valori sunt înregistrate în partea nord-estică, unde altitudinile depășesc 700 metri.

Reprezentarea grafică a valorilor temperaturilor medii multianuale în intervalul 1961–2010

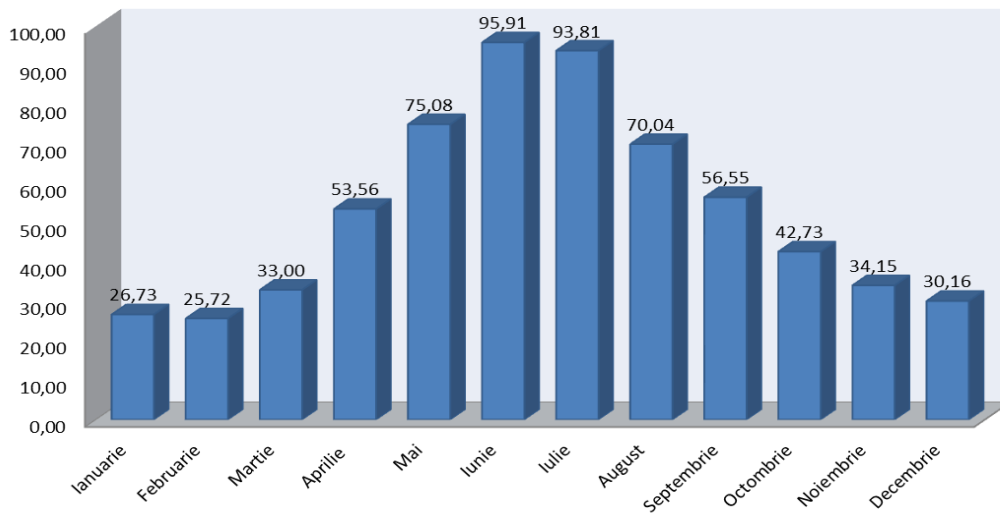

Figura nr. 2. Graficul temperaturilor medii multianuale

Temperaturile medii anuale înregistrate pe suprafața bazinul hidrografic au valori cuprinse între 7,7°C și 10,3°C. În ceea ce privește temperaturile medii multianuale, cele mai scăzute valori au fost înregistrate în luna ianuarie cu o medie de - 3,46°C, iar cele mai ridicate în luna august cu o medie de 19,2 °C , după cum observăm și în Figura nr. 2. Analize mai detaliate asupra climei precum și hărțile indicatorilor enumerați mai sus sunt prezentate de asemenea în Anexa nr. 9 - *Studiu detaliat al mediului fizic*.

Solurile

Diversitatea mare a factorilor fizico-geografici, a condițiilor litologice și de relief în special, au determinat formarea unui înveliș de sol special, atât în ceea ce privește categoriile, cât și distribuția lor mozaicată în teritoriu.

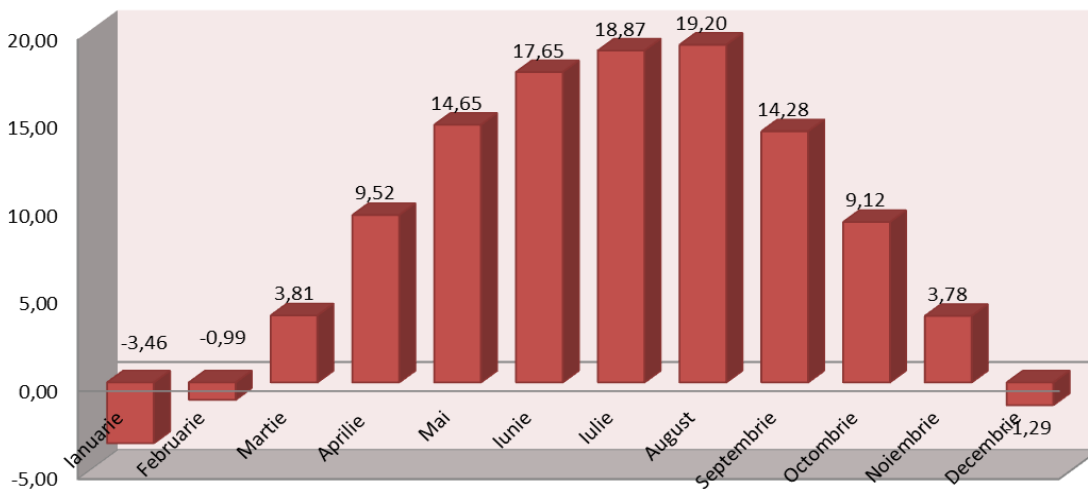
În cele ce urmează vor fi prezentate principalele clase, tipuri și subtipuri de sol, în conformitate cu Sistemul Român de Taxonomie a Solului-2003, prima grupă fiind cea a solurilor care răspund zonalității latitudinal-altitudinale iar cea de a doua a solurilor cu caracter azonal - condiționate de natura materialului parental-pelisoluri și andisoluri-, iar grupa a treia cuprinzând solurile erodate și/sau modificate antropice -antrisoluri, respectiv slab diferențiate pedogenetic-protisoluri.

Solurile predominante în cuprinsul ariei studiate fac parte din clasa luvisoluri : preluvosoluri 21%, luvosoluri 68%, aluvisoluri 11%. Aceste soluri sunt specifice zonelor de dealuri și podișuri, în care vegetația forestieră este dominată de cvercinee, în special gorun și stejar. În zona de nord a regiunii studiate se află următoarele tipuri de soluri: brune de pădure, podzolice și argiloase, podzolice argilo-iluviale, soluri slab dezvoltate – regosoluri și aluvionare. Solurile de pădure podzolice s-au format în unitățile de relief slab înclinate sau orizontale din nordul regiunii, sub un covor vegetal lemnos, făcând trecerea la solurile brune de pădure. Solurile brune argiloase de pădure s-au format sub pădurile de gorun, stejar și fag, de pe versanții cu scurgere superficială și rapidă a apei, având infiltrare slabă și levigare puțin intensă.

Solurile din bazinul Hârtibaciului prezintă un potențial ridicat pentru declanșarea și evoluția unor procese geomorfologice actuale prin proprietățile lor fizico-mecanice și chimice. În cadrul învelișului de soluri se remarcă următoarele categorii evidențiate în Tabelul 12: clasa protisoluri: regosoluri și aluviosoluri, clasa cernisoluri: faeoziom, clasa luvisoluri: luvosol, și clasa cambisoluri: eutricambosol.

Diversitatea solurilor existente favorizează o utilizare variată a acestora, în funcție de specificitățile legate de fertilitate. Astfel, există zone propice pentru păduri, plantații pomivitice, pajiști, culturi de câmp, de plante furajere sau de plante tehnice și alimentare precum cartofi, sfeclă de zahăr, și pe alocuri, chiar și pentru culturile de bază ca de exemplu grâu, porumb, orz și altele asemenea. Harta cu Repartiția solurilor în Ariile Protejate Hârtibaciu-Târnava Mare-Olt se regăsește în Anexa nr. 10, dar și în Anexa nr. 9 studiul detaliat al mediului fizic.

Tabelul nr. 12.

Tipuri de sol identificate în cadrul sitului

Clasa de soluri	Tipul de sol	Subtipul	Suprafața totală - hectare-
Protisoluri	Aluviosol-AS	<i>Gleic-gc</i>	70.193,48
		<i>Prundic-pr</i>	
Antrisoluri	Erodosoluri-ER	<i>Tipice-ti</i>	
		<i>Calcice-ca</i>	
Cernisoluri	Faeoziomuri-FZ	<i>Cambice-cb</i>	27.726,21
		<i>Clinogleice-cl</i>	
		<i>Marnice-ma</i>	
	Cernoziomuri-CZ		
Luvisoluri	Preluvosol-EL	<i>Tipic-ti</i>	134.757,62
		<i>Stagnic-st</i>	
	Luvosoluri-LV	<i>Tipic-ti</i>	
		<i>Albice-ab</i>	
		<i>Stagnic-st</i>	
Alosoluri-AL			
Cambisoluri	Eutricambosoluri-EC	<i>Tipice-ti</i>	8.857,08
		<i>Gleice-gc</i>	
		<i>Stagnice-st</i>	
		<i>Marnice-ma</i>	
		<i>Gleic-salnice-gc-sa</i>	
		<i>Molic-gleice-mo-gc</i>	
		<i>Molic-vertice-mo-vs</i>	
<i>Molic-pseudogleizate-mow</i>			
	Districambosolurile-DC		
Pelisoluri	Pelosoluri-PE		97,72

B.3. Mediul biotic

Studiile realizate pentru inventarierea și cartarea habitatelor și speciilor, care au stat la baza elaborării Planului de Management sunt următoarele:

Denumirea lucrării	Colectivul de elaborare	Denumire prescurtată utilizată în Planul de Management
<p>”Realizarea de studii de inventariere pentru habitate forestiere de interes comunitar în cadrul proiectului Pentru natură și comunități locale – bazele unui management integrat Natura 2000 în zona Hârtibaciu – Târnava Mare – Olt”</p>	<p>Dr. Ing. Bogdan Candrea – Coordonator proiect, Expert inventariere și cartare habitate forestiere Dr. Ing. Adrian Indreica – Expert fitocenolog; Dr. Ing. Dan Niță – Expert cartare GIS habitate și specii; Ing. Vasile Boicu - Expert asistent inventariere și cartare habitate forestiere Ing. Ionel Andrei - Expert asistent inventariere și cartare habitate forestiere</p>	<p>Studiul habitatelor forestiere</p>
<p>Raport final privind inventarierea și evaluarea stării de conservare a speciilor acvatice și habitatelor ripariene de interes comunitar din zona de referință a proiectului PH+ Pro Management Natura 2000 și elaborarea măsurilor/recomandărilor de management.</p>	<p>Conf. Univ. Dr. Angela Bănăduc - expert ecosisteme acvatice și hidrobiologie Lector Univ. Dr. Doru Bănăduc-expert ihtiofaună Prof. Univ. Dr. Constantin Drăgulescu-expert habitate Prof. Dr. Erika Schneider -expert habitate Lector Univ. Dr. Laurian Gheorghe Asistent Univ. Dr. Horea Oloșutean- Drd. Adina Fărcaș</p>	<p>Studiul habitatelor ripariene și acvatice</p>
<p>Raport final privind inventarierea de habitate de tufărișuri și pajiști și specii prioritare în cadrul proiectului „Pentru Natură și Comunități Locale -Bazele unui management integrat Natura</p>	<p>Întocmit de: Răzvan Popa Fundația Adept Transilvania S. Bădărău, M. Bărbos, T. Calalb, C. Pascut, C. Drăgulescu, Laura S.,</p>	<p>Studiul habitatelor de tufărișuri și pajiști</p>

Denumirea lucrării	Colectivul de elaborare	Denumire prescurtată utilizată în Planul de Management
2000 în zona Hârtibaciu - Târnava Mare - Olt” cu acronimul proiectului: PH+ Pro Management Natura 2000	Muncaciu, S. Oroian, P. Burescu, M. Sămărghișan, A. Szabo, Markó Bálint, Laszlo Rakosy, Alexandru Crișan, Petru-Vasile Istrate.	
Evaluarea speciilor de amfibieni și reptile de interes comunitar în zona Hârtibaciu-Târnava Mare -Olt. Raport proiect „Pentru Natură și Comunități Locale-Bazele unui management integrat Natura 2000 în zona Hârtibaciu-Târnava Mare -Olt”	Fundația Mihai Eminescu Trust Dr. Sos Tibor Dr. Hartel Tibor	Studiul speciilor de amfibieni și reptile
Rezultatele inventarierii mamiferelor-<i>Canis lupus, Ursus arctos, Lutra lutra</i>- în siturile Natura 2000 din Podișul Hârtibaciului în cadrul proiectului „Pentru Natură și Comunități Locale - Bazele unui management integrat Natura 2000 în zona Hârtibaciu - Târnava Mare - Olt”: PH+ Pro Management Natura2000.	Raportul a fost întocmit de: Fülöp Tihamér, Latková Hana, Kecskés Attila, Mezey Zsófia, Sugár Szilárd În colectarea datelor au participat: Specialiști:Aczél-Fridrich Zsuzsanna, Dénes Avar Lehel, Dorrestejn Ine, Fülöp Tihamér, Kecskés Attila,Latkova Hana, Mezey Zsófia, Moraru Norbert-Petrică, Sugár Szilárd, Hegyeli Zsolt	Studiu mamifere
Raport privind Evaluarea speciilor de lilieci/Chiroptera, în Siturile Natura 2000 din Zona Hârtibaciu-Târnava Mare-Olt realizat în cadrul proiectului: Pentru Natură și Comunități Locale - Bazele unui	Asociația pentru Protecția Liliiecilor, responsabil Csaba Jéré.	Studiu lilieci -Chiroptere-

Denumirea lucrării	Colectivul de elaborare	Denumire prescurtată utilizată în Planul de Management
management integrat Natura 2000 în zona Hârtibaciu - Târnava Mare –Olt		
Raport privind Evaluarea păsărilor de interes comunitar în zona Hârtibaciu – Târnava Mare – Olt, realizat în cadrul proiectului: Pentru Natură și Comunități Locale - Bazele unui management integrat Natura 2000 în zona Hârtibaciu - Târnava Mare –Olt	<p>Coordonator: Kovács István</p> <p>Raportul a fost întocmit de: Bóné Gábor Máté, Kis Réka Beáta, Kovács István, Latkova Hana, Bărbos Lőrinc, Daróczi J. Szilárd, Komáromi István, Marton Attila, Papp Tamás, Zeitz Róbert</p> <p>În colectarea datelor au participat:</p> <p>Specialiști: Bărbos Lőrinc, Bóné Gábor Máté, Daróczi Szilárd, Dehelean Andreea, Dehelean Luca, Dósa Attila, Fülöp Attila, Hegyeli Zsolt, Kelemen Márton, Kis Réka Beáta, Komáromi István, Kovács István, Latkova Hana, Marton Attila, Miholcs Tamás, Nagy Attila, Ölvedi Szilárd Zsolt, Papp Tamás, Sándor K. Attila, Zeitz Róbert.</p>	Studiu păsări
Elaborarea unui studiu privind impactul speciilor adventive invazive asupra habitatelor și speciilor de interes comunitar realizat în cadrul proiectului: Pentru Natură și Comunități Locale - Bazele unui management integrat Natura 2000 în zona Hârtibaciu - Târnava Mare –Olt	Dr. Fenesi Annamária	Studiu specii invazive

B.3.1.Context biogeografic

Siturile Natura 2000 din Regiunea Hârtibaciu-Târnavă Mare-Olt se află în întregime în regiunea biogeografică continentală. Din perspectiva climatică, această regiune biogeografică este caracterizată prin contraste puternice între diferite anotimpuri, în general cu veri fierbinți și uscate și ierni reci și umede.

Înainte de a fi transformată în terenuri agricole, o mare parte din regiunea continentală a fost dominată de păduri caducifoliolate. Condițiile climatice și solurile sunt foarte prielnice pădurilor de foioase, precum celor de fag prezente și în amestec cu stejar și carpen, care aici se află în centrul ariei lor de răspândire. Odinioară, porțiuni semnificative de păduri mlăștinoase, păduri aluvionare și păduri mixte riverane constituiau, de asemenea, un peisaj comun de-a lungul văilor și în lunci.

Aceste habitate extrem de bogate joacă un rol important în răspândirea speciilor, oferind vieții sălbatice un coridor ecologic natural de deplasare într-un peisaj care devine rapid tot mai impenetrabil.

Speciile și habitatele pentru care au fost declarate ariile protejate de importanță comunitară sunt reprezentative pentru această regiune biogeografică.

B.3.2.Habitat

B.3.2.1. Habitat de interes comunitar

Siturile de interes comunitar au fost declarate pentru 19 habitate prezentate în Tabelul nr. 13, însă cinci dintre acestea nu au fost regăsite în cadrul inventarierilor din teren:

- 3130 Ape stătătoare oligotrofe până la mezotrofe cu vegetație din *Littorelletea uniflorae* și/sau *Isoëto-Nanojuncetea*.
- 3150 Lacuri eutrofe naturale cu vegetație de tip Magnopotamion sau *Hydrocharition*.
- 3240 Vegetație lemnoasă cu *Salix eleagnos* de-a lungul râurilor montane.
- 9180* Păduri din *Tilio-Acerion* pe versanți abrupti, grohotișuri și ravene.

- 4060 Tufărișuri alpine și boreale – în cadrul studiilor de inventariere care s-au realizat în aria proiectului, respectiv ROSPA0099 Podișul Hârtibaciului acest habitate nu a fost identificat, acesta fiind menționat în Formularul Standard al sitului ROSCI0132 Oltul Mijlociu-Cibin-Hârtibaciu probabil regăsindu-se în zona care nu se suprapune cu Podișul Hârtibaciului.

Inventarierea în teren a habitatelor s-a realizat în perioada 2011 – 2013, pe următoarele grupe de habitate:

a.Habitat forestiere: Inventarierea integrală a acestora s-a desfășurat pe suprafața ROSPA0099 Podișul Hârtibaciului, dar cu studii detaliate pentru habitatele din siturile de importanță comunitară, respectiv:

- ROSCI0227 Sighișoara-Târnava Mare,
- ROSCI0132 Oltul Mijlociu-Cibin-Hârtibaciu, parțial-doar suprafața care se suprapune ROSPA0099 Podișul Hârtibaciului.
- ROSCI0143 Pădurea de gorun și stejarde la Dosul Fânașului,
- ROSCI0144 Pădurea de gorun și stejar de pe Dealul Purcăretului,
- ROSCI0303 Hârtibaciu Sud-Est, parțial-doar suprafața care se suprapune ROSPA0099 Podișul Hârtibaciului.
- ROSCI0304 Hârtibaciu Sud-Vest, parțial-doar suprafața care se suprapune ROSPA0099 Podișul Hârtibaciului.

În urma studiilor de inventariere, din cele 10 habitate forestiere prezente în Formularele Standard s-au identificat 9 habitate:9110, 9130, 9170, 91E0*,91H0*,91I0*,91V0, 91Y0, 92A0, 3 dintre ele fiind prioritare la nivel european: 91E0*, 91H0*, 91I0*. Ca urmare a inventarierii întregi suprafețe acoperite cu pădure din ROSCI0227 Sighișoara-Târnava Mare, habitatul 9180*- Păduri din *Tilio-Acerion* pe versanți abrupti, grohotișuri, ravene, nu a fost regăsit pe teren. Situația suprafețelor ocupate de aceste habitate față de cele incluse în Formularul Standard la desemnare este prezentată în *Tabelul nr. 14*. Informații detaliate privind habitatele și măsurile de management se regăsesc în lucrarea ”Realizarea studii de inventariere pentru habitate forestiere de interes comunitar în cadrul proiectului *Pentru natură și comunități locale – bazele unui management integrat Natura 2000 în zona Hârtibaciu – Târnava Mare – Olt*”, numit în continuare prescurtat *Studiu habitate forestiere*.

b. Habitate de tufărișuri temperate și pajiști naturale și semi-naturale: în Formularele Standard sunt evidențiate 9 tipuri de habitate, dar 4 dintre acestea: 3130, 3150, 3240 și 4060, nu au fost identificate în zona de acoperire a planului de management. Cele 5 tipuri de habitate, menționate în Formularele Standard identificate în teren sunt integral localizate în ROSCI0227 Sighișoara-Târnava Mare. S-au colectat date pentru 4 habitate de pajiști naturale și semi-naturale: 6210*, 6240*, 6430 , 6510, și un habitat de tufărișuri temperate:40A0* regăsite în Formularul Standard. În timpul inventarierilor s-au identificat și colectat date și pentru alte 3 tipuri de habitate de pajiști de interes comunitar: 6410, 6440, 6520, care nu erau menționate în formularul standard.

c. Habitate acvaticice și ripariene: Pentru ROSCI0227 Sighișoara-Târnava Mare au fost incluse în FS trei tipuri de habitate ripariene de interes comunitar și 2 habitate acvaticice cu apă dulce. Numai două din habitatele ripariene: 6430 și 91E0* au fost regăsite, care sunt însă bine reprezentate în sit. Cercetându-se zonele ripariene din situl Sighișoara-Târnava Mare cu habitatele lor caracteristice și condițiile care determină existența acestor habitate, s-a constatat că situl nu prezintă condiții ecologice favorabile **pentru tipul de habitat 3240, acesta nefiind indentificat. În ceea ce privește habitatele acvaticice 3130 și 3150, ca urmare a inventarierilor din teren s-a constatat că arealul nu prezintă condiții pentru existența lor.**

În concluzie, pe teritoriul Ariilor Protejate Hârtibaciu-Târnava Mare-Olt s-au regăsit astfel 17 habitate de interes comunitar, din care 14 apar în Formularele Standard și 3 nu sunt menționate în Formularele Standard. Tabelul nr. 13 prezintă situația habitatelor inventariate în Ariile Protejate comparativ cu situația din Formularele Standard.

Corespondența habitatelor de interes comunitar identificate în Aria Protejată cu tipurile de habitate conform clasificării românești este prezentată în Anexa nr. 11/Tabelul nr. 1.

Aceste habitate sunt de interes comunitar pentru că la nivelul Uniunii Europene sunt rare, fie pentru că au în mod natural o arie de răspândire mică, fie pentru că aria lor naturală s-a redus semnificativ din cauza activităților umane. Anexa nr. 12 redă sintetic situația fiecărui habitat la nivelul Uniunii Europene și al țării, principalul punct de plecare al acestei analize fiind regiunile biogeografice care stau la baza rețelei Natura 2000.

Tabelul nr. 13.

Situția habitatelor identificate în Ariile Protejate comparativ cu Formularele Standard

Nr.Crt.	Denumire Habitat	ROSCI0227 Sighișoara- Târnava Mare		ROSCI0143 Pădurea de gorun și stejar de la Dosul Fânașului		ROSCI0144 Pădurea de gorun și stejar de pe Dealul Purcăretului		ROSCI0303 Hârtibaciu Sud-Est		ROSCI0304 Hârtibaciu Sud-Vest		ROSCI0132 Oltul Mijlociu- Cibin- Hârtibaciu	
		FS	IT	FS	IT	FS	IT	FS	IT	FS	IT	FS	IT
1	3130 Ape stătătoare oligotrofe până la mezotrofe cu vegetație din <i>Littorelletea uniflorae</i> și/sau <i>Isoëto-Nanojuncetea</i>	+	-	-	-	-	-	-	-	-	-	-	-
2	3150 Lacuri eutrofe naturale cu vegetație de tip <i>Magnopotamion</i> sau <i>Hydrocharition</i>	+	-	-	-	-	-	-	-	-	-	-	-
3	3240 Vegetație lemnoasă cu <i>Salix eleagnos</i> de-a lungul râurilor montane	+	-	-	-	-	-	-	-	-	-	-	-
4	4060 Tufărișuri alpine și boreale	-	-	-	-	-	-	-	-	-	-	+	neinvent
5	40A0* Tufărișuri continentale peripanonice-varianta cu <i>Amygdalus nana</i> și <i>Cerasus fruticosa</i>	+	+	-	-	-	-	-	-	-	-	-	-
6	6210* Pajiști xerofile seminaturale și facies cu tufișuri pe substrat calcaros <i>Festuco-Brometalia</i> , importante pentru prezența unor specii de orhidee.	+	+	-	-	-	-	-	-	-	-	-	-
7	6240* Pajiști stepice subpanonice	+	+	-	-	-	-	-	-	-	-	-	-

Nr.Crt.	Denumire Habitat	ROSCI0227 Sighișoara- Târnava Mare		ROSCI0143 Pădurea de gorun și stejar de la Dosul Fânașului		ROSCI0144 Pădurea de gorun și stejar de pe Dealul Purcăretului		ROSCI0303 Hârtibaciu Sud-Est		ROSCI0304 Hârtibaciu Sud-Vest		ROSCI0132 Oltul Mijlociu- Cibin- Hârtibaciu	
		FS	IT	FS	IT	FS	IT	FS	IT	FS	IT	FS	IT
8	6410 Pajiști cu <i>Molinia</i> pe soluri calcaroase, turboase sau argiloase	-	+										
9	6430 Comunități de lizieră cu ierburi înalte higrofile de la nivelul câmpiilor, până la cel montan și alpin	+	+	-	-	-	-	-	-	-	-	-	-
10	6440 Pajiști aluviale din <i>Cnidion dubii</i>	-	+										
11	6510 Fânețe de joasă altitudine- <i>Alopecurus pratensis</i> , <i>Sanguisorba officinalis</i>	+	+	-	-	-	-	-	-	-	-	-	-
12	6520 Fânețe montane	-	+										
13	9110 Păduri de fag de tip <i>Luzulo-Fagetum</i>	+	+	-	-	-	-	-	+	+	+	+	neinvent
14	9130 Păduri de fag de tip <i>Asperulo-Fagetum</i>	+	+	-	-	-	-	+	+	+	+	-	-
15	9170 Păduri de stejar cu carpen de tip <i>Galio—Carpinetum</i>	+	+	-	-	-	-	+	+	+	+	-	-
16	9180* Păduri din <i>Tilio-Acerion</i> pe versanți abrupti, grohotișuri și ravene	+	-	-	-	-	-	-	-	-	-	-	-
17	91E0* Păduri aluviale de <i>Alnus glutinosa</i> și <i>Fraxinus excelsior</i>	+	+	-	-	-	-	-	-	-	+	-	-

Nr.Crt.	Denumire Habitat	ROSCI0227 Sighișoara- Târnava Mare		ROSCI0143 Pădurea de gorun și stejar de la Dosul Fânașului		ROSCI0144 Pădurea de gorun și stejar de pe Dealul Purcăretului		ROSCI0303 Hârtibaciu Sud-Est		ROSCI0304 Hârtibaciu Sud-Vest		ROSCI0132 Oltul Mijlociu- Cibin- Hârtibaciu	
		FS	IT	FS	IT	FS	IT	FS	IT	FS	IT	FS	IT
18	91H0*Vegetație forestieră panonică cu <i>Quercus pubescens</i>	+	+	-	-	-	-	-	-	-	-	-	-
19	91I0* Vegetație de silvostepă eurosiberiană cu <i>Quercus spp.</i>	+	+	+	+	+	-	+	+	+	+	-	-
20	91V0 Păduri dacice de fag- <i>Symphyto-Fagion.</i>	+	+	-	-	-	-	-	+	+	+	-	-
21	91Y0 Păduri dacice de stejar și carpen	+	+	-	+	-	+	+	+	+	+	-	-
22	92A0 Zăvoaie cu <i>Salix alba</i> și <i>Populus alba</i>	+	+	-	-	-	-	-	+	-	+	-	+

*FS-Formular Standard

IT-Inventariere în teren

Tabelul nr. 14.

Situția actuală a suprafețelor ocupate de habitatele de interes comunitar din Siturile de Interes Comunitar

Tip habitat	% din Suprafața Formularul Standard	Suprafața din Formularul Standard -hectare-	%1 din Suprafața inventariată	Suprafața Inventariată -hectare-	Diferențe față de FS -hectare- SI - SFS
ROSCI0143 Pădurea de gorun și stejar de la Dosul Fânașului					
91Y0 - Păduri dacice de stejar si carpen	nu este în FS	0	23,04	24,88	24,88
91I0* - Vegetatie de silvostepa eurosiberiană cu <i>Quercus spp.</i>	100	108	75,38	81,41	-26,59
92A0 Zăvoaie cu <i>Salix alba</i> și <i>Populus alba</i>	nu este în FS	0	0,55	0,59	0,59
ROSCI0144 Pădurea de gorun și stejar de pe Dealul Purcăretului					
91Y0 - Păduri dacice de stejar si carpen	nu este în FS	0	71,55	30,05	30,05
91I0 *- Vegetatie de silvostepa eurosiberiană cu <i>Quercus spp.</i>	91	38,22	0,00	0	-38,22
ROSCI0132 Oltul Mijlociu-Cibin-Hârtibaciu *vezi Notă					
4060 - Tufărișuri alpine si boreale	0,001	0,02826	0	0	-0,028
9110 - Păduri de fag de tip <i>Luzulo-Fagetum</i>	2	56,52	0	0	-56,52
92A0 Zăvoaie cu <i>Salix alba</i> și <i>Populus alba</i>	nu este în FS	0	13,67	19,74	19,74
ROSCI0303 Hârtibaciu Sud – Est *vezi Notă					
9110 - Păduri de fag de tip <i>Luzulo-Fagetum</i>	nu este în FS	0		3,73	3,73

Tip habitat	% din Suprafața Formularul Standard	Suprafața din Formularul Standard -hectare-	%1 din Suprafața inventariată	Suprafața Inventariată -hectare-	Diferențe față de FS -hectare- SI - SFS
			0,016		
9130 - Păduri de fag de tip <i>Asperulo-Fagetum</i>	0,70	181,32	0,691	166,05	-15,27
9170 - Păduri de stejar cu carpen de tip <i>Galio-Carpinetum</i>	5,00	1.295,15	0,504	121,14	-1174,01
91Y0 - Păduri dacice de stejar si carpen	10,00	2.590,30	11,032	2.652,25	-2585,91
91I0* - Vegetatie de silvostepa eurosiberiană cu <i>Quercus spp.</i>	3,00	777,09	2,051	493,11	-283,98
91V0 Păduri dacice de fag - <i>Symphyto-Fagion.</i>	nu este în FS	0	0,018	4,39	2652,25
92A0 Zăvoaie cu <i>Salix alba</i> și <i>Populus alba</i>	nu este în FS	0	1,070	257,22	257,22
ROSCI0304 SCI Hârtibaciu Sud – Vest *vezi Notă.					
9110 - Păduri de fag de tip <i>Luzulo-Fagetum</i>	2	454,52	0,67	77,29	-377,23
9130 - Păduri de fag de tip <i>Asperulo-Fagetum</i>	3,5	795,41	9,33	1072,79	277,38
9170 - Păduri de stejar cu carpen de tip <i>Galio-Carpinetum</i>	8	1818,08	2,09	240,65	-1577,43

Tip habitat	% din Suprafața Formularul Standard	Suprafața din Formularul Standard -hectare-	%1 din Suprafața inventariată	Suprafața Inventariată -hectare-	Diferențe față de FS -hectare-SI - SFS
91Y0 - Păduri dacice de stejar si carpen	13	2954,38	1,98	227,94	-2726,44
91V0 - Păduri dacice de fag	1	227,26	1,47	169,13	-58,13
91I0* - Vegetație de silvostepă eurosiberiană cu <i>Quercus spp.</i>	0,2	45,452	0,18	20,63	-24,82
91E0* Păduri aluviale de <i>Alnus glutinosa</i> și <i>Fraxinus excelsior</i>	nu este în FS	0	1,88	215,72	215,72
92A0 Zăvoaie cu <i>Salix alba</i> și <i>Populus alba</i>	nu este în FS	0	1,12	129,27	129,27
ROSCI 0277 Sighișoara-Târnava Mare					
3130 - Ape stătătoare oligotrofe până la mezotrofe cu vegetație din <i>Littoretea uniflorae</i> și/sau <i>Isoeto-Nanojuncetea</i>	0,5	429,08	0,0	0,00	-429,08
3150 - Lacuri eutrofe naturale cu vegetație tip <i>Magnopotamion</i> sau <i>Hydrocharition</i>	0,1	85,82	0,0	0,00	-85,82
3240 - Vegetație lemnoasă cu <i>Salix eleagnos</i> de-a lungul râurilor montane	0,1	85,82	0,0	0,00	-85,82
40A0* - Tufărișuri subcontinentale peri-panonice	10	8.581,50	0,3	226,48	-8355,03
6210* Pajiști xerofile seminaturale și facies cu tufișuri pe	0,1	85,82	12,1	10.344,77	10.258,95

Tip habitat	% din Suprafața Formularul Standard	Suprafața din Formularul Standard -hectare-	%1 din Suprafața inventariată	Suprafața Inventariată -hectare-	Diferențe față de FS -hectare- SI - SFS
substrat calcaros- <i>Festuco-Brometalia</i> .					
6240* Pajiști stepice subpanonice	4	3.432,60	4,0	3.436,81	4,21
6410 Pajiști cu <i>Molinia</i> pe soluri calcaroase, turboase sau argiloase	nu este în FS	-	0,02	18,21	18,21
6430 - Comunități de liziera cu ierburi înalte higrofile de la nivelul câmpiilor, până la cel montan și alpin	0,5	429,08	0,1	96,65	-332,42
6440 Pajiști aluviale din <i>Cnidion dubii</i>	nu este în FS	-	0,8	699,55	699,55
6510 Fânețe de joasă altitudine - <i>Alopecurus pratensis</i> , <i>Sanguisorba officinalis</i> .	2	1.716,30	0,6	508,72	-1207,58
6520 Fânețe montane	nu este în FS	-	3,8	3.225,07	3.225,07
9110 - Păduri de fag de tip <i>Luzulo-Fagetum</i>	5	4.290,75	2,3	1.945,57	-2.345,18
9130 - Păduri de fag de tip <i>Asperulo-Fagetum</i>	12	10.297,80	14,8	12.709,30	2.411,50
9170 - Păduri de stejar cu carpen de tip <i>Galio-Carpinetum</i>	10	8.581,50	5,7	4.920,95	-3.660,55
9180* Păduri din <i>Tilio-Acerion</i> pe versanți abrupti, grohotișuri și ravene	0,01	8,58	0,0	0,00	-8,58
91E0* Păduri aluviale de <i>Alnus glutinosa</i> și <i>Fraxinus</i>	0,8	686,52	0,52	453,23	233,29

Tip habitat	% din Suprafața Formularul Standard	Suprafața din Formularul Standard -hectare-	% ¹ din Suprafața inventariată	Suprafața Inventariată -hectare-	Diferențe față de FS -hectare- SI - SFS
<i>excelsior</i>					
91H0* Vegetație forestieră panonică cu <i>Quercus pubescens</i>	0,3	257,45	0,9	732,24	474,80
91I0* Vegetație de silvostepă eurosiberiană cu <i>Quercus spp.</i>	1	858,15	1,4	1.202,73	344,58
91V0 Păduri dacice de fag- <i>Symphyto-Fagion</i>	1	858,15	0,9	789,13	-69,02
91Y0 - Păduri dacice de stejar si carpen	5	4.290,75	7,2	6.171,12	1.880,37
92A0 Zăvoaie cu <i>Salix alba</i> și <i>Populus alba</i>	0,5	429,08	0,88	760,43	331,36

Legendă:

¹ Procentul face referire la suprafața ocupată din suprafața totală a fiecărui Sitului în parte .

S_{FS} = Suprafața habitatului conform Formularului Standard.

SI – suprafața inventariată în teren pentru habitat.

S_T - suprafața totală a pajiștilor.

Notă - în cazul acestor situri inventarierea și raportarea suprafețelor identificate s-au făcut doar pe suprafața suprapusă cu ROSPA0099 Podișul Hârtibaciului.

Tabelul de mai sus redă situația suprafeței habitatelor de interes comunitar față de suprafețele indicate în Formularele Standard.

Situația actuală a habitatelor de interes comunitar din Ariile Protejate Hârtibaciu-Târnava Mare-Olt a fost determinată prin inventarieri efectuate pe teren. În cazul habitatelor forestiere s-a realizat și analiza datelor existente în amenajamentele silvice. Metodele de inventariere și cartare sunt descrise în detaliu în studiile care au stat la baza elaborării Planului.

- **Pentru habitatele acvatice:** inventarierea acestora s-a efectuat în special primăvara când probabilitatea de a găsi bălți temporare era mai mare, studiindu-se 939 de suprafețe cu habitate acvatice. S-au fost efectuate studii pentru habitatele ripariene și cursuri de apă în bazinele hidrografice ale râurilor Târnava Mare, Hârtibaci și cursul mijlociu al Oltului.
- **Pentru habitate de pajiști permanente:** Au fost inventariate un total de 2863 de blocuri fizice, întocmindu-se fișe pentru fiecare habitat cât și pentru fiecare specie floristică cu informații relevante pentru elaborarea planului de management.
- **Pentru habitate de pădure:** pe baza informațiilor din literatura de specialitate și alte metode recomandate în proiecte similare s-a realizat o metodologie unitară care a fost folosită la inventarierea în teren a întregii suprafețe acoperită cu vegetație forestieră din SCI-uri și care poate fi utilizată și în alte situri Natura 2000 din țară. S-au făcut inventarieri detaliate legate de structura arboretului, a subarboretului, a semînțișului și păturii ierbacee, precum și elemente legate de condițiile geomorfologice și edafice. S-a făcut colectat informații legate de proprietate, modul de gospodărire. În cazul suprafeței din ROSPA0099 Podișul Hârtibaciului care nu se suprapune cu Siturile de Importanță Comunitară s-au realizat inventarieri parțiale și analize pe bază de imagini satelitare și a datelor din amenajamente, astfel încât să se poată face o analiză sumară a habitatelor forestiere importante pentru speciile de păsări de interes comunitar.

Toate studiile includ informații referitoare la presiunile și amenințările identificate necesare stabilirii măsurilor de management.

În subcapitolele următoare se prezintă în mod succint rezultatele analizelor detaliate realizate pentru stabilirea situației fiecărui habitat inventariat, respectiv a suprafeței și a stării de conservare.

Starea de conservare a unui habitat se consideră “favorabilă” atunci când sunt îndeplinite următoarele condiții conform Directivei 92/43/CEE, Comisia Europeană 1992:

- arealul natural al habitatului și suprafețele pe care le acoperă în cadrul acestui areal sunt stabile sau în creștere;
- habitatul are structura și funcțiile specifice necesare pentru conservarea sa pe termen lung, iar probabilitatea menținerii acestora în viitorul previzibil este mare;
- speciile care îi sunt caracteristice se află într-o stare de conservare favorabilă.

Așadar, la nivelul fiecărei regiuni biogeografice, în siturile de importanță comunitară propuse și chiar în afara acestora, pentru ca un anumit habitat considerat de importanță comunitară să aibe o stare de conservare favorabilă, trebuie să fie gospodărit astfel încât să fie îndeplinite concomitent aceste trei condiții.

Pentru habitatele din aceste Arii Protejate descrierea caracteristicilor care indică structura necesară asigurării stării favorabile de conservare se găsește în *Anexa nr. 13 - Fișele speciilor și habitatelor*.

B.3.2.1.1.Habitat forestiere

Situația suprafețelor pentru habitatele de interes comunitar inventariate comparativ cu ceea ce este inclus în formularele standard este prezentată în *Tabelul nr. 14*, iar distribuția lor este prezentată în harta din *Anexa nr. 30*. În cele ce urmează este analizată succint situația acestor habitate.

Habitatul 91E0* - acest tip de habitat nu are condiții favorabile pe suprafețe extinse în ROSCI0227. S-au inventariat circa 453 hectare în fond forestier și se estimează că în afara fondului forestier ar exista în prezent aproximativ 85 hectare, conform Studiului habitatelor ripariene și acvatic. Aceste habitate au în marea lor majoritate o stare de conservare precară, nefavorabil total neadecvat, ce necesită îmbunătățiri. În acest sit nu există un potențial real de refacere, dar inventarierea din ROSCI0304-suprafața inclusă în Ariile Protejate- au scos în evidență o suprafață de 216 hectare din acest tip de habitat, nemenționate în Formularul Standard. Ca urmare, parte din suprafața menționată în Formularul Standard pentru ROSCI0227 se poate compensa cu suprafețele identificate în ROSCI0304. Cu toate acestea, acest tip de habitat înregistrează un minus destul de semnificativ față de datele de desemnare. Există posibilitatea ca la desemnare să se fi supraestimat suprafața acestui habitat,

considerându-se că o bună parte din actualele habitate 92A0 cu cu plop alb și salcie albă s-ar putea să fie aninișuri degradate. Specialiștii susțin în baza inventarierilor pe teren, că potențialul pentru habitatul 91E0* este redus, situl fiind mai favorabil pentru habitatul 92A0.

Habitatul există și în afara celor două Situri de Importanță Comunitară în care a fost identificat, dar inventarierile de teren nu au avut ca obiectiv să îl identifice și în afara acestor situri. Deși există suprafețe de aniniș și în ROSPA0099 suprafața acestora nu a fost estimată.

Habitatul 92A0 – s-a regăsit pe o suprafață mult mai mare în ROSCI0227 decât cea indicată în Formularul Standard și pe suprafețe semnificative pe toată suprafața Ariilor Protejate, fiind în stare de conservare favorabilă în cea mai mare parte.

Habitatele 9130, 91H0*, 91I0*, 91Y0 au fost identificate suprafețe pe mai mari decât cele menționate în formularele standard:

- **Habitatul 9130** este în stare favorabilă de conservare pe 97% din suprafața echivalentă celei din FS al ROSCI0227, fiind astfel confirmată o stare de conservare mai bună în realitate decât cea estimată la desemnare. Există potențial de refacere a stării de conservare pe cel puțin 1.500 hectare -arborete parțial derivate, adică habitatul poate fi adus în stare favorabilă de conservare pe suprafață mai mare decât cea indicată în formularul standard. Analiza pe ROSCI0303, care se suprapune în proporție de 93% cu ROSPA0099 se constată că habitatul este bine reprezentat, fiind în proporție de 80% în stare și în stare favorabilă de conservare. Pentru ROSCI0304 analiza nu se face, întrucât pentru acest sit inventarierea s-a făcut doar pe 50% din suprafață-suprapunerea cu ROSPA0099.
- **Habitatul 91H0*** s-au identificat o suprafață de 2,8 ori mai mare decât cea din Formularul Standard, din care 82% este în stare favorabilă de conservare. Este important de menționat faptul că în amenajamentele silvice tipurile de pădure corespunzătoare acestui tip de habitat nu sunt bine identificate, ceea ce poate duce la măsuri de management necorespunzătoare pentru habitatul prioritar. Având în vedere că acest habitat este foarte rar -vezi Capitolul C3 și Anexa nr. 12-, este important să se facă eforturi pentru aducerea, cu timpul, a întregii suprafețe la starea favorabilă de conservare.

- **Habitatul 91I0*** apare în Formularul Standard în toate Siturile de Importanță Comunitară din Ariile Protejate, cu excepția ROSCI0132. Nu a fost identificat în ROSCI0144. În ROSCI0143 s-a identificat doar 75% din suprafața din Formularul Standard, fiind în stare de conservare favorabilă. Dar în ROSCI0227 s-a găsit de 1,4 ori suprafața din Formularul Standard. Se poate constata că suprafața în stare favorabilă de conservare reprezintă 85% din suprafața inclusă în Formularul Standard, dar există potențial de refacere în sit. Ca urmare suprafața lipsă din ROSCI0143 se poate compensa cu suprafața din ROSCI0227. În ROSCI0303 și ROSCI0304 nu se pot face analize pentru acest habitat, dar se constată că cea mai mare parte a suprafețelor inventariate sunt în stare favorabilă de conservare. În schimb, acest habitat este prezent pe suprafețe mari, distribuite în ROSPA0099 chiar pe suprafețe compacte, inclusiv în relativa apropiere de ROSCI0303.
- **Habitatul 91Y0** este răspândit pe toată suprafața Ariilor Protejate, cu precădere pe suprafața ROSPA0099, unde se pare că se află mai bine de 50% din pădurile dacice de stejar și carpen. În ROSCI0227 inventarierea în teren indică suprafețe semnificativ mai mari decât în FS, cu aproape 44%. Aproape 90% din suprafața menționată în Formularul Standard se află în stare favorabilă de conservare, situl prezentând potențial de refacere pentru cel puțin 1700 ha -arborete parțial derivate conform amenajmentului silvic. În ROSCI0303, deși s-a inventariat doar 93% din sit-suprapunerea cu ROSPA0099, s-a identificat o suprafață mai mare decât în Formularul Standard, cu stare de conservare favorabilă doar pe 68% din cea înregistrată în Formularul Standard.

Habitatul 9180* ca urmare a parcurgerii în teren a întregii suprafețe acoperită cu vegetație forestieră de pe suprafața ROSCI0227, habitatul 9180* nu a fost regăsit pe teren.

Habitatul 91V0 – suprafețele identificate pe toată Aria Protejată sunt mai mici decât cele din formularele standard ale siturilor ROSCI0227 și ROSCI0304. Suprafețele identificate în afara celor două situri pe al căror Formular Standard se regăsesc, sunt ne semnificative. Analiza detaliată a situației pentru ROSCI0304 nu are sens, întrucât acest sit are 50% din suprafață neinventariată în afara Ariilor Protejate. În schimb, în cazul ROSCI0227 se constată că în vecinătate, la limita sudică a sitului, la nord de localitatea Agnita s-ar putea include suprafața identificată, care ar compensa parte din cele 70 ha lipsă. Starea de conservare este favorabilă pe 88%. Va fi necesară reîncadrarea arboretelor din acest tip de habitat în tipuri natural-fundamentale de pădure corespunzătoare.

Habitatul 9110 – s-au identificat suprafețe mai mici decât în Formularul Standard ROSCI0227, astfel că un procent de 55% din suprafețele trecute în FS nu au fost regăsite pe teren. Cele identificate au stare de conservare favorabilă pe 81% din suprafețe, în rest fiind necesare lucrări de refacere. Există suprafețe cu acest habitat în Ariile Protejate, dar nici acestea nu ar putea compensa suprafața lipsă. Ca urmare se recomandă reducerea suprafeței din Formularul Standard. Pentru situl ROSCI0304 nu se face analiza.

Habitatul 9170 – apare în ROSCI0227, ROSCI0303 și ROSCI0304 în Formularul Standard. Analiza nu se poate face pentru ROSCI0304. În celelalte două situri suprafețele identificate sunt mult sub cele indicate în Formularul Standard, fiind în proporție de 70% în stare de conservare nefavorabilă. S-au identificat suprafețe semnificative în afara Siturilor de Importanță Comunitară. Dacă se dorește includerea celor din afara Siturilor de Importanță Comunitară actuale în situri de interes comunitar, se observă că suprafețele cele mai mari se găsesc aproximativ în aceleași zone ca și 9110, 9110, respectiv zonele Alma Vii-Metiș-Ghijasa și zona delimitată la nord de linia Gherdeal-Cincu-Șoarș-Felmer-Hălmeag: care ar include ROSCI0143 și ROSCI0144.

Analiza situației pentru habitatele forestiere, comparativ cu informațiile din amenajamentele silvice-analiză bazată pe tipul de pădure și caracterul actual al arboretelor- este prezentată pentru toate suprafețele incluse în Siturile de Importanță Comunitară, dar și pentru suprafața totală a Ariilor Protejate în Anexa nr. 14.

Trebuie menționat că prin Studiul habitatelor forestiere s-au analizat de asemenea, structura pe clase de vârstă pentru toate arboretelor, date relevante în special pentru conservarea speciilor de păsări. În schimb, resursele disponibile prin proiect nu au permis cartări în teren pentru habitatele forestiere de interes de conservare, altele decât cele de interes comunitar, care reprezintă aproximativ 32% dintre suprafețele inventariate-fără corespondență Natura 2000.

IMPORTANT! Fișele individuale detaliate ale habitatelor forestiere sunt prezentate în Anexa nr. 13. Harta distribuției acestor habitate este prezentată în Anexa nr. 30.

Situația stării de conservare a habitatelor forestiere este prezentată pe fiecare sit în parte și pe tipuri de habitate în Tabelul nr. 17.

Tabelul nr. 15.

Situția actuală a habitatelor de interes de comunitar în Ariile Protejate la nivelul fiecărui sit

Nr. Crt.	Tip habitat	Acoperirea %		Reprezentati vitatea		Suprafața relativă		Starea de conservare.	
		FS	IT	FS	IT	FS	IT	FS	IT
SCI Pădurea de gorun și stejar de la Dosul Fânațului									
1	91I0* Vegetație de silvostepă eurosiberiană cu <i>Quercus</i> spp.	100	75,38	B		C		B	
2	91Y0 Păduri dacice de stejar și carpen	0	23,04	Fără		Fără		Fără	
3	92A0 Zăvoaie cu <i>Salix alba</i> și <i>Populus alba</i>	0	0,55	Fără		Fără		Fără	
SCI Pădurea de gorun și stejar de pe Dealul Purcăretului									
1	91I0* Vegetație de silvostepă eurosiberiană cu <i>Quercus</i> spp.	91	0	B		C		B	
2	91Y0 Păduri dacice de stejar și carpen	0	71,55	Fără		Fără		Fără	
SCI Oltul Mijlociu-Cibin-Hârtibaciu*									
1	9110 Păduri de fag de tip <i>Luzulo-Fagetum</i>	2	0	C		C		C	
2	92A0 Zăvoaie cu <i>Salix alba</i> și <i>Populus alba</i>	0	13,67	Fără		Fără		Fără	
SCI Hârtibaciu Sud – Est*									
1	9110 Păduri de fag de tip <i>Luzulo-Fagetum</i>	0	0,016	Fără		Fără		Fără	
2	9130 Păduri de fag de tip <i>Asperulo-Fagetum</i>	0,7	0,691	D		-		-	
3	9170 Păduri de stejar cu carpen de tip <i>Galio—Carpinetum</i>	5	0,504	B		C		B	
4	91Y0 Păduri dacice de stejar și carpen	10	11,032	B		C		B	

Nr. Crt.	Tip habitat	Acoperirea %		Reprezentati vitatea		Suprafața relativă		Starea de conservare.	
		FS	IT	FS	IT	FS	IT	FS	IT
5	91I0* Vegetație de silvostepă eurosiberiană cu <i>Quercus spp.</i>	3	2,051	C		C		B	
6	91V0 Păduri dacice de fag- <i>Symphyto-Fagion</i>	0	0,018	Fără		Fără		Fără	
7	92A0 Zăvoaie cu <i>Salix alba</i> și <i>Populus alba</i>	0	1,070	Fără		Fără		Fără	
SCI Hârtibaciu Sud – Vest*									
1	9110 Păduri de fag de tip <i>Luzulo-Fagetum</i>	2	0,67	B		C		B	
2	9130 Păduri de fag de tip <i>Asperulo-Fagetum</i>	3.5	9,33	B		C		B	
3	9170 Păduri de stejar cu carpen de tip <i>Galio—Carpinetum</i>	8	2,09	A		C		B	
4	91Y0 Păduri dacice de stejar și carpen	13	1,98	A		C		B	
5	91V0 Păduri dacice de fag- <i>Symphyto-Fagion</i>	1	1,47	C		C		B	
6	91I0* Vegetație de silvostepă eurosiberiană cu <i>Quercus spp.</i>	0.2	0,18	D		-		-	
7	91E0* Păduri aluviale de <i>Alnus glutinosa</i> și <i>Fraxinus excelsior.</i>	0	1,88	Fără		Fără		Fără	
8	92A0 Zăvoaie cu <i>Salix alba</i> și <i>Populus alba</i>	0	1,12	Fără		Fără		Fără	
SCI Sighișoara-Târnava Mare									
1	9110 Păduri de fag de tip <i>Luzulo-Fagetum</i>	5	2,3	B		C		B	
2	9130 Păduri de fag de tip <i>Asperulo-Fagetum</i>	12	14,8	A		B		B	
3	9170 Păduri de stejar cu carpen de tip <i>Galio—Carpinetum</i>	10	5,7	A		A		B	
4	91E0* Păduri aluviale de <i>Alnus glutinosa</i> și <i>Fraxinus</i>	0.8	0,52	A		B		B	

Nr. Crt.	Tip habitat	Acoperirea %		Reprezentativitatea		Suprafața relativă		Starea de conservare.	
		FS	IT	FS	IT	FS	IT	FS	IT
	<i>excelsior</i>								
5	91H0* Vegetație forestieră panonică cu <i>Quercus pubescens</i>	0,3	0,9	A		A		B	
6	91I0* Vegetație de silvostepă eurosiberiană cu <i>Quercus spp.</i>	1	1,4	A		B		B	
7	91V0 Păduri dacice de fag- <i>Symphyto-Fagion</i>	1	0,9	C		C		B	
8	91Y0 Păduri dacice de stejar și carpen	5	7,2	A		B		B	
9	92A0 Zăvoaie cu <i>Salix alba</i> și <i>Populus alba</i>	0,5	0,88	B		C		C	

Explicații tabel:

-Reprezentativitatea – gradul de reprezentativitate a tipului de habitat în cadrul sitului – exprimă măsura pentru cât de tipic este un habitat.

A – reprezentativitate excelentă

B – reprezentativitate bună

C – reprezentativitate semnificativă

D – prezență nesemnificativă

-Suprafața relativă – suprafața sitului acoperit de habitatul natural, raportat la suprafața totală acoperită de acel tip de habitat natural, în cadrul teritoriului național.

A – $100 \geq p > 15\%$

B – $15 \geq p > 2\%$

C – $2 \geq p > 0\%$

-Stadiul de conservare – gradul de conservare al structurilor și funcțiile tipului de habitat natural, precum și posibilitățile de refacere/reconstrucție. Pentru evaluare, se utilizează trei criterii: gradul de conservare al structurii, gradul de conservare al funcțiilor, posibilitățile de refacere.

A – conservare excelentă

B – conservare bună

C – conservare medie sau redusă

-Evaluare globală – evaluarea globală a valorii sitului din punct de vedere al conservării tipului de habitat respectiv

A – valoare excelentă

B – valoare bună

C – valoare considerabilă

B.3.2.1.2.Habitate de pajiști și acvatice

Habitatele de pajiști au fost desemnate prin Formularul Standard în principal în situl ROSCI0227 Sighișoara-Târnava Mare. În acest sit s-au identificat toate habitatele de pajiști. Suprafața totală a pajiștilor este de 42.288,15 hectare, din care 18.734,06 hectare reprezintă habitate de interes comunitar, cu 4 din aceste tipuri de habitat nemenționate în Formularul Standard. Restul de 23.553,25 hectare sunt alte tipuri de habitate prezentate în Tabelul nr. 16.

Situația suprafețelor pentru habitatele de interes comunitar inventariate comparativ cu cea ce este inclus în formularele standard este prezentată în Tabelul nr. 14 .

Tabelul de mai jos prezintă situația celorlalte pajiști inventariate în situl ROSCI0227 Sighișoara-Târnava Mare.

Tabelul nr. 16.

Suprafața pajiștilor care nu sunt de interes comunitar/categorii de folosință

Cod	Categoria de folosință	Suprafața -hectare-
C1	Ape de suprafață stătătoare	0,82
C1.2	Lacuri, iazuri și bălți permanente mezotrofile	0,04
C1.6	Lacuri, iazuri și bălți temporare	3,64
C2	Ape curgătoare de suprafață	0,51
C3.1	Comunități bogate în specii hidrofite	20,75
C3.2	Comunități de ape puțin adanci și alte specii hidrofite	95,38
C3.2.1	Comunități de Phragmites australis-trestiișuri	80,38
C3.5	Maluri inundate periodic cu vegetație pionieră și efemeră	0,85
E2	Pajiști mezofile	9.729,63
E2.1	Pajiști permanente mezofile și pajiști pășunate după cosire	5.745,58
E2.2	Fânețe de altitudine joasă sau medie	294,80
E2.6	Pajiști îmbunătățite prin tehnici agricole; cum ar fi însămânșarea cu diferite specii de graminee și leguminoase; fertilizarea puternică; incluzând aici terenurile de sport și suprafețele de gazon	18,50
E2.7	Pajiști mezofile abandonate	16,42
E3.4	Pajiști umede eutrofile sau mezotrofile	80,18
E5	Comunități de margine de pădure sau de zone defrișate cu	115,01

	buruienării înalte	
E5.1	Comunități ruderales	644,74
E5.1.1	Comunități antropice cu <i>Urtica dioica</i>	48,50
F9.1	Tufărișuri de pe malurile râurilor și pâraielor	37,23
F9.2	Comunități de trestii și ferigi	2.624,08
FB	Plantații de tufărișuri	32,31
FB.4	Podgorii/vii	2,06
I1	Terenuri arabile și grădini	3.942,82
J2	Construcții cu densitate mică	12,01
J2.4	Construcții cu scop agricol	6,97
J6	Depozite de deșeuri	0,89

Din suprafețele prezentate în Tabelul de mai sus prezintă interes de conservare suprafața de 19.354,67 hectare ocupată de pajiști : E2, E2.1, E2.2, E2.6, E2.7, E3.4, E5, E5.1, E5.1.1, F9.1, F9.2, fiind zone importante în special pentru speciile de păsări, mamifere mici, specii de nevertebrate precum lepidopterele și altele.

În cele ce urmează se analizează succint situația habitatelor de interes comunitar și a celor de interes conservativ, altele decât cele comunitare prezente în formularele standard pentru care au fost desemnate siturile.

Habitat de interes comunitar incluse în Formularele Standard ale siturilor

Habitatelor acvatice 3130, 3150 și 3240 nu au fost identificate în ROSCI0227.

Habitatul 4060 Tufărișuri alpine și boreale, menționate în Formularul Standard al sitului ROSCI0132 Oltul Mijlociu-Cibin-Hârtibaciu, nu s-a studiat, întrucât se află doar în afara Ariilor Protejate Hârtibaciu-Târnava Mare-Olt, respectiv în partea sit care nu se suprapune cu ROSPA0099 Podișul Hârtibaciului.

Habitatul 6240* - a fost identificat aproape exact ca și în Formularul Standard în ce privește suprafața, starea de conservare fiind considerată nefavorabilă din punct de vedere al structurii și funcțiilor specifice habitatului pentru aproape 1180 hectare: aproximativ 34% din totalul identificat, restul suprafețelor aflându-se în stare bună: 2.016,9 hectare –aproximativ 59%, și foarte bună de conservare: 239,4 hectare – aproximativ 7%.

Habitatul 40A0* - s-au identificat suprafețe semnificativ mai mici decât cele din Formularul Standard, respectiv doar 2,3% din suprafața concernată în Formular. Din totalul suprafețelor identificate, 86% dintre acestea se află în stare bună de conservare restul de 14% fiind în stare de conservare nefavorabilă.

Habitatul 6510 – suprafețele inventariate reprezintă 28% din cele indicate în Formularul Standard. Starea de conservare a mai bine de 46% din totalul suprafețelor inventariate este nefavorabilă, diferența de 54 % aflându-se în condiții bune și foarte bune de conservare.

Habitatul 6430 – s-au identificat doar 22% din suprafața menționată în Formularul Standard, starea de conservare fiind considerată nefavorabilă.

Habitatul 6210* - Habitatul este mult mai bine reprezentat decât se preconiza la desemnare, fiind identificate 10.344 hectare față de cele 86 hectare estimate în Formularul Standard. Starea de conservare este însă nefavorabilă pentru 6.477,63 hectare -aproximativ 63%, restul de 37% din suprafață fiind în stare favorabilă de conservare.

Habitat de interes comunitar care nu sunt în Formularul Standard

S-au identificat suprafețe semnificative pentru habitatul **6520**-3.225 hectare și **6440**-699 hectare, precum și suprafețe semnificativ mai mici pentru habitatul **6410**-18 hectare.

Habitatul 6520- din totalul de 3.225 hectare identificate în urma inventarierilor, 55% din acestea se află în stare nefavorabilă de conservare.

Habitatul 6440- s-au inventariat 699 hectare, din care mai bine de 66% se află în stare nefavorabilă de conservare.

S-au mai identificat de asemenea 15 hectare de **habitat 6410** care reprezintă totuși o suprafață foarte mică raportată la suprafața sitului.

În Anexa nr. 29 este prezentată distribuția habitatelor de pajiște de interes comunitar.

Anexa nr.11/Tabelul nr. 2 prezintă corespondența dintre tipurile de habitate de interes comunitar și tipurile de habitate definite conform clasificării românești, respectiv tipurile de pădure. Tabelul nr.17 redă starea de conservare a habitatelor de pajiști așa cum a fost determinată în urma inventarierilor de teren comparativ cu datele indicate în Formularul Standard.

Tabelul nr. 17.

Situția actuală a habitatelor de pajiște de interes de comunitar în Ariile Protejate Hârtibaciu-Târnava Mare-Olt.

Nr. Crt.	Tip habitat	Acoperirea %		Reprezentati vitatea		Supraf. relativă		Starea de conservare.	
		Formular St.	Inv. Ter.	FS	IT	FS	IT	FS	IT
	ROSCI0132 Oltul Mijlociu-Cibin-Hârtibaciu*								
1	4060 Tufărișuri alpine și boreale	0.001	-	C	-	C	-	C	-
	ROSCI0227 Sighșoara-Târnava Mare								
1	3130 Ape stătătoare oligotrofe până la mezotrofe cu vegetație din <i>Littorelletea uniflorae</i> și/sau <i>Isoëtto-Nanojuncetea</i>	0.5	0,0	B	-	C	-	C	-
2	3150 Lacuri eutrofe naturale cu vegetație de tip <i>Magnopotamion</i> sau <i>Hydrocharition</i>	0.1	0,0	B	-	C	-	B	-
3	3240 Vegetație lemnoasă cu <i>Salix eleagnos</i> de-a lungul râurilor montane	0.1	0,0	D	-	-	-	-	-
4	40A0* Tufărișuri continentale peripanonice-varianta cu <i>Amygdalus nana</i> și <i>Cerasus fruticosa</i>	10	0,3	B	-	B	-	B	-
5	6210* Pajiști xerofile seminaturale și facies cu tufișuri pe substrat calcaros- <i>Festuco-Brometalia</i> .	0.1	12,1	B		B		B	
6	6240* Pajiști stepice subpanonice	4	4,0	B		A		B	
7	6410 Pajiști cu <i>Molinia</i> pe soluri calcaroase, turboase sau argiloase- <i>Molinion caeruleae</i>	0	0,02	Fără		Fără		Fără	

Nr. Crt.	Tip habitat	Acoperirea %		Reprezentativitatea		Supraf. relativă		Starea de conservare.	
		Formular St.	Inv. Ter.	FS	IT	FS	IT	FS	IT
8	6430 Comunități de lizieră cu ierburi înalte higrofile de la nivelul câmpiilor, până la cel montan și alpin	0,5	0,1	C		C		C	
9	6440 Pajiști aluviale cu <i>Cnidion dubii</i>	0	0,8	Fără		Fără		Fără	
10	6510 Fânețe de joasă altitudine- <i>Alopecurus pratensis</i> , <i>Sanguisorba officinalis</i> .	2	0,6	B		B		B	
11	6520 Fânețe montane	0	3,8	Fără		Fără		Fără	

Explicații tabel:

<p>-Reprezentativitatea – gradul de reprezentativitate a tipului de habitat în cadrul sitului – exprimă măsura pentru cât de tipic este un habitat.</p> <p>A – reprezentativitate excelentă B – reprezentativitate bună C – reprezentativitate semnificativă D – prezență nesemnificativă</p>	<p>-Stadiul de conservare – gradul de conservare al structurilor și funcțiile tipului de habitat natural, precum și posibilitățile de refacere/reconstrucție. Pentru evaluare, se utilizează trei criterii: gradul de conservare al structurii, gradul de conservare al funcțiilor, posibilitățile de refacere.</p> <p>A – conservare excelentă B – conservare bună C – conservare medie sau redusă</p>
<p>-Suprafața relativă – suprafața sitului acoperit de habitatul natural, raportat la suprafața totală acoperită de acel tip de habitat natural, în cadrul teritoriului național.</p> <p>A – $100 \geq p > 15\%$ B – $15 \geq p > 2\%$ C – $2 \geq p > 0\%$</p>	<p>-Evaluare globală – evaluarea globală a valorii sitului din punct de vedere al conservării tipului de habitat respectiv</p> <p>A – valoare excelentă B – valoare bună C – valoare considerabilă</p>

Tabelele de mai sus au prezentat în starea de conservare medie a habitatelor de interes comunitar. O analiză mai detaliată scoate în evidență faptul că majoritatea habitatelor prezintă suprafețe în stare de conservare satisfăcătoare sau nefavorabilă după cum reiese și din Tabelul nr. 18.

Tabelul nr. 18.

Situția suprafețelor habitatelor de interes comunitar și starea lor de conservare.

Nr. crt	Cod habitat Natura 2000	Denumire habitat	Suprafața habitatului în sit ca urmare a inventarierilor – hectare-	Statut de conservare conform Formularul Standard	Suprafața cu stare de conservare nefavorabilă din inventarieri -%-
ROSCI Pădurea de gorun și stejar de la Dosul Fânațului					
1	91Y0	Păduri dacice de stejar si carpen	24,88	Necunoscut	0
2	91I0*	Vegetatie de silvostepa eurosiberiană cu <i>Quercus spp.</i>	81,41	B	0
3	92A0	Zăvoaie cu <i>Salix alba</i> și <i>Populus alba</i>	0,59	Necunoscut	0
ROSCI Pădurea de gorun și stejar de pe Dealul Purcăretului					
1	91Y0	Păduri dacice de stejar si carpen	30,05	Necunoscut	0
2	91I0*	Vegetatie de silvostepa eurosiberiană cu <i>Quercus spp.</i>	-	B	0
ROSCI Oltul Mijlociu-Cibin-Hârtibaciu					
1	4060	Tufărișuri alpine si boreale	Neinventariat	C	Neinventariat
2	9110	Păduri de fag de tip <i>Luzulo-Fagetum</i>	0	C	0
3	92A0	Zăvoaie cu <i>Salix alba</i> și <i>Populus alba</i>	19,74	Necunoscut	0
ROSCI Hârtibaciu Sud – Est*					
1	9110	Păduri de fag de tip <i>Luzulo-Fagetum</i>	3,73	Necunoscut	0
2	9130	Păduri de fag de tip <i>Asperulo-Fagetum</i>	166,05	Nespecificat în FS	33,39
3	9170	Păduri de stejar cu carpen de tip <i>Galio-Carpinetum</i>	121,14	B	31,77
4	91Y0	Păduri dacice de stejar și carpen	2.652,25	B	834,59

Nr. crt	Cod habitat Natura 2000	Denumire habitat	Suprafața habitatului în sit ca urmare a inventarierilor – hectare-	Statut de conservare conform Formularul Standard	Suprafața cu stare de conservare nefavorabilă din inventarieri -%-
5	91I0*	Vegetatie de silvostepa eurosiberiană cu <i>Quercus spp.</i>	493,11	B	9,07
6	91V0	Păduri dacice de fag- <i>Symphyto-Fagion</i>	4,39	Necunoscut	4,39
7	92A0	Zăvoaie cu <i>Salix alba</i> și <i>Populus alba</i>	257,22	Necunoscut	0
ROSCI Hârtibaciu Sud – Vest*					
1	9110	Păduri de fag de tip <i>Luzulo-Fagetum</i>	77,29	B	0
2	9130	Păduri de fag de tip <i>Asperulo-Fagetum</i>	1.072,79	B	269,32
3	9170	Păduri de stejar cu carpen de tip <i>Galio-Carpinetum</i>	240,65	B	92,23
4	91Y0	Păduri dacice de stejar și carpen	227,94	B	46,93
5	91V0	Păduri dacice de fag- <i>Symphyto-Fagion</i>	169,13	B	14,89
6	91I0*	Vegetatie de silvostepa eurosiberiană cu <i>Quercus spp.</i>	20,63	B	0,63
7	91E0*	Păduri aluviale de <i>Alnus glutinosa</i> și <i>Fraxinus excelsior</i>	215,72	Necunoscut	33,69
8	92A0	Zăvoaie cu <i>Salix alba</i> și <i>Populus alba</i>	129,27	Necunoscut	0
ROSCI0227 Sighișoara-Târnava Mare					
1	3130	Ape stătătoare oligotrofe până la mezotrofe cu vegetație din <i>Littorelletea uniflorae</i> și/sau <i>Isoëto-Nanojuncetea</i>	0	C	Neregăsit în urma inventarierilor

Nr. crt	Cod habitat Natura 2000	Denumire habitat	Suprafața habitatului în sit ca urmare a inventarierilor – hectare-	Statut de conservare conform Formularul Standard	Suprafața cu stare de conservare nefavorabilă din inventarieri -%-
2	3150	Lacuri eutrofe naturale cu vegetație de tip <i>Magnopotamion</i> sau <i>Hydrocharition</i>	0	B	Neregăsit în urma inventarierilor
3	3240	Vegetație lemnoasă cu <i>Salix eleagnos</i> de-a lungul râurilor montane	0	Nespecificat în FS	Neregăsit în urma inventarierilor
4	40A0*	Tufărișuri continentale peripanonice-varianta cu <i>Amygdalus nana</i> și <i>Cerasus fruticosa</i> .	226,48	B	31,10
5	6210*	Pajiști xerofile seminaturale și facies cu tufișuri pe substrat calcaros- <i>Festuco-Brometalia</i>	10.344,77	B	6.477,63
6	6240*	Pajiști stepice subpanonice	3.436,81	B	1.180,51
7	6410	Pajiști cu <i>Molinia</i> pe soluri calcaroase, turboase sau argiloase- <i>Molinion caeruleae</i>	18,21	Necunoscut	2,35
8	6430	Comunități de lizieră cu ierburi înalte higrofile de la nivelul câmpiilor, până la cel montan și alpin	96,65	C	78,66
9	6440	Pajiști aluviale cu <i>Cnidion dubii</i>	699,55	Necunoscut	464,15
10	6510	Fânețe de joasă altitudine- <i>Alopecurus pratensis</i> , <i>Sanguisorba officinalis</i> .	508,72	B	229,91
11	6520	Fânețe montane	3.225,07	Necunoscut	1.777,50

Nr. crt	Cod habitat Natura 2000	Denumire habitat	Suprafața habitatului în sit ca urmare a inventarierilor – hectare-	Statut de conservare conform Formularul Standard	Suprafața cu stare de conservare nefavorabilă din inventarieri -%-
12	9110	Păduri de fag de tip <i>Luzulo-Fagetum</i>	1.945,57	B	369,22
13	9130	Păduri de fag de tip <i>Asperulo-Fagetum</i>	12.709,30	B	2.764,84
14	9170	Păduri de stejar cu carpen de tip <i>Galio—Carpinetum</i>	4.920,95	B	3.472,94
15	9180*	Păduri din <i>Tilio-Acerion</i> pe versanți abrupti, grohotișuri și ravene	0	B	0
16	91E0*	Păduri aluviale de <i>Alnus glutinosa</i> și <i>Fraxinus excelsior</i>	453,2	B	429,68
17	91H0*	Vegetație forestieră panonică cu <i>Quercus pubescens</i>	732,24	B	132,35
18	91I0*	Vegetație de silvostepă eurosiberiană cu <i>Quercus spp.</i>	1202,73	B	471,27
19	91V0	Păduri dacice de fag- <i>Symphyto-Fagion</i>	789,13	B	95,17
20	91Y0	Păduri dacice de stejar și carpen	6.171,12	B	2.278,08
21	92A0	Zăvoaie cu <i>Salix alba</i> și <i>Populus alba</i>	760,43	C	260,80

Stadiul de conservare – gradul de conservare al structurilor și funcțiile tipului de habitat natural, precum și posibilitățile de refacere/reconstrucție. Pentru evaluare, se utilizează trei criterii: gradul de conservare al structurii, gradul de conservare al funcțiilor, posibilitățile de refacere.

A – conservare excelentă;

B – conservare bună;

C – conservare medie sau redusă;

B.3.2.1.3 Habitate de interes comunitar neincluse în Formularul Standard pe fiecare sit în parte

Habitatele de interes comunitar neincluse în formularele standard sunt evidențiate în tabelele de mai sus: Tabelul nr.13- Cap. B.3.2.1. În tabelul de mai jos sunt prezentate sintetic aceste habitate, defalcat pe fiecare sit din interiorul Ariilor Protejate Hârtibaciu-Târnavă Mare-Olt.

S-au identificat astfel 9 habitate de interes comunitar nemenționate în Formularul Standard ale unor situri din cele analizate, iar 3 habitate de pajiști au fost identificate fără a fi menționate în nici un Formularul Standard.

Tabelul nr. 19.

Suprafața ocupată cu habitate ce nu sunt menționate în Formularul Standard și starea lor de conservare

Nr. crt	Cod habitat Natura 2000	Denumire habitat	Suprafața habitatului în sit hectare	Suprafața din inventarieri	
				Stare de conservare Favorabilă	Stare de conservare Nefavorabilă
SCI Pădurea de gorun și stejar de la Dosul Fânașului					
1	91Y0	Păduri dacice de stejar și carpen	24,88	24,88	0
2	92A0	Zăvoaie cu <i>Salix alba</i> și <i>Populus alba</i>	0,59	0,59	0
SCI Pădurea de gorun și stejar de pe Dealul Purcăretului					
1	91Y0	Păduri dacice de stejar și carpen	30,05	30,05	0
SCI Oltul Mijlociu-Cibin-Hârtibaciu*					
1	92A0	Zăvoaie cu <i>Salix alba</i> și <i>Populus alba</i>	19,74	19,74	0
SCI Hârtibaciu Sud – Est*					
1	9110	Păduri de fag de tip <i>Luzulo-Fagetum</i>	3,73	3,73	0
2	91V0	Păduri dacice de fag- <i>Symphyto-Fagion</i>	4,39	0	4,39/100%
3	92A0	Zăvoaie cu <i>Salix alba</i> și	257,22	257,22	0

Nr. crt	Cod habitat Natura 2000	Denumire habitat	Suprafața habitatului în sit hectare	Suprafața din inventarieri	
				Stare de conservare Favorabilă	Stare de conservare Nefavorabilă
		<i>Populus alba</i>			
SCI Hârtibaciu Sud – Vest*					
1	91E0*	Păduri aluviale de <i>Alnus glutinosa</i> și <i>Fraxinus excelsior</i>	215,72	182,03	33,69/15,6%
2	92A0	Zăvoaie cu <i>Salix alba</i> și <i>Populus alba</i>	129,27	129,27	0
SCI Sighișoara-Târnava Mare					
1	6230*	Pajiști montane de <i>Nardus</i> bogate în specii pe substraturi silicioase	177,80	175,8	1,98
2	6410	Pajiști cu <i>Molinia</i> pe soluri calcaroase, turboase sau argiloase- <i>Molinion caeruleae</i>	18,21	15,86	2,35
3	6440	Pajiști aluviale cu <i>Cnidion dubii</i>	699,55	235,4	464,15
4	6520	Fânețe montane	3.225,07	1447,57	1.777,50

B.3.2.2. Habitate importante pentru conservare, altele decât cele de interes comunitar

Cele 17 habitate de interes comunitar reprezintă doar o parte a spectrului de habitate de interes conservativ în regiunea siturilor Natura 2000 din Ariile Protejate Hârtibaciu-Târnava Mare-Olt.

În afara celor 9 habitate forestiere de interes comunitar, s-a identificat un singur habitat forestier care nu este de interes comunitar, fiind reprezentat de păduri dacice de gorun, importante pentru speciile care o compun și pentru specii de faună de interes conservativ care depind de acest habitat.

De asemenea, așa cum s-a arătat la subcapitolul B.3.2.1.2. s-au identificat habitate de pajiști importante pentru speciile de interes conservativ.

Tabelul nr. 20.

Habitatate importante pentru conservare, altele decât cele de interes comunitar.

Denumire habitat	Important deoarece ...
R4129 Păduri dacice de gorun- <i>Quercus petrae</i> și fag - <i>Fagus sylvatica</i> cu <i>Festuca drymeia</i> ,	Acest habitat prezintă importanță deosebită prin prisma speciilor din care este constituit. Specia majoritară este gorunul alături de care se mai întâlnesc specii precum fagul- <i>Fagus sylvatica</i> , uneori carpen - <i>Carpinus betulus</i> , sorb de câmp- <i>Sorbus torminalis</i> , cireș- <i>Prunus avium</i> . Este de asemenea un habitat important pentru alte specii de interes conservativ.
E2 Pajiști mezofile	Deși nu sunt habitate de interes comunitar acestea sunt importante datorită speciilor care depind de existența și starea lor de conservare.
E2.1. Pajiști permanente mezofile și pajiști pășunate după cosire	
E2.2 Fânețe de altitudine joasă sau medie	
E2.7 Pajiști mezofile abandonate	
E3.4 Pajiști umede eutrofice sau mezotrofice	
E5 Comunități de margine de pădure sau de zone defrișate cu buruienării înalte	Foarte multe specii de nevertebrate, micromamifere și păsări, își regăsesc aici habitate propice pentru stabilirea unor populații stabile și viabile pe termen lung prin resursele de hrană de care dispun aici sau varietatea habitatelor care formează un peisaj mozaicat unic în Europa.
E5.1. Buruienării antropogene/ Comunități ruderales	
F9.1 Tufărișuri de pe malurile râurilor și pâraielor	
F9.2 Comunități de trestii și ferigi	
FB Plantații de tufărișuri	

B.3.3. Flora

Diversitatea floristică din zona Ariilor Protejate Hârtibaciu-Târnava Mare-Olt este dată de substratul geologic și pedologic, varietatea formelor de relief întâlnite și nu în ultimul rând de condițiile climatice particulare la nivel de topoclimat.

În cadrul procesului de realizare a planului de management, colectarea informațiilor în ROSCI0227 Sighișoara-Târnava Mare s-a desfășurat pe perioada mai 2011– octombrie 2013. S-au făcut inventarieri utilizând metodologiile prezentate în detaliu în studiile de inventariere, parcurgându-se în total de 2.863 de blocuri fizice, datele fiind încărcate într-o bază de date electronică care stă la baza hărților realizate în sistem GIS constituind baza măsurilor/recomandărilor de management pentru speciile de interes comunitar.

Inventarul floristic la nivel de **habitate forestiere** cuprinde un număr de 404 specii. Familiile cele mai bine reprezentate sunt: Poaceae-26 specii, Rosaceae-26 specii, Lamiaceae-25 specii, Fabaceae-24 specii, Ranunculaceae-24 specii, Asteraceae-21 specii, Liliaceae-16 specii.

B.3.3.1. Specii de interes comunitar

Formularul Standard al Sitului Natura 2000 ROSCI0227 Sighișoara-Târnava Mare impune asigurarea stării favorabile de conservare pentru șapte specii de interes comunitar incluse în anexa II a Directivei Habitate. Printre acestea se află specii care sunt extrem de rare la nivel național și internațional, dar și la nivel local, cum ar fi papucul doamnei-*Cypripedium calceolus* sau târtanul-*Crambe tataria*.

Lista și statutul de conservare a speciilor de interes comunitar în conformitate cu legislația europeană și națională și listele IUCN este prezentat în Anexa nr.15/Tabelul nr. 1.

Tabelul nr. 21.

Situția speciilor floristice de interes comunitar identificate în sit

Specia	Efectiv estimat	Viabilitatea	Nr. minim de indivizi estimat	Observații	Starea de conservare a habitatului caracteristic	Stare actuală specie			
						A	B	C	
1	<i>Iris aphylla ssp. hungarica</i>	10	Distribuție restrânsă	10	Bunești , Daneș	Rea/nefavorabilă			*
2	<i>Adenophora liliifolia</i>	25-50	Distribuție restrânsă	25	Apold, Roadeș, Bunești	Favorabilă			*
3	<i>Crambe tataria</i>	100-150	Slab reprezentată	100	Bunești, Saschiz, Albești	Favorabilă			*
4	<i>Echium russicum</i>	-	Distribuție sporadică	-	Apold, Biertan, Saschiz, Laslea, Sighișoara	Rea/nefavorabilă			*
5	<i>Agrimonia pilosa*</i>	-	Absentă. A fost o eroare în fișa standard ce derivă dintr-o indicație greșită prezentă în volumul 4 al Florei României.						
6	<i>Cypripedium calceolus*</i>	-	Absentă. Studiile nu au fost extinse asupra habitatelor forestiere, dar pe perioada inventarierilor forestiere aceasta nu a fost observată.						
7	<i>Angelica palustris*</i>	-	Absentă cu habitat specific în stare nefavorabilă de conservare. Identificată la granița sitului pe teritoriul administrative al orașului Agnita – Ruja. În ROSPA0099 Posibil să fie regăsită în viitor sub forma unor populații foarte mici în arealul Rora Coveșului de unde a fost semnalată în anii 60 ai secolului 20.						

Legendă:

*A - Excelentă - se menține prin non-intervenție sau prin același tip de management ca până în prezent

*B - Bună - îmbunătățirea stării de conservare se poate face cu măsuri de management fără a implica reconstrucții ecologice

*C - Medie sau redusă - degradată din cauza unor intervenții antropice, dar recuperabil cu intervenții de reconstrucție ecologică

B.3.3.2. Alte specii de interes de conservare

Pe lângă speciile de interes comunitar, în *habitatele de tufărișuri și pajiști* ale Ariilor Protejate au fost identificate 17 specii de floră, specii care sunt importante atât pentru că sunt rare cât și pentru faptul că de unele dintre ele depind specii de faună importante pentru conservare, așa cum se prezintă în Capitolul C1.

Lista și statutul de conservare - în conformitate cu legislația europeană și națională și listele-Uniunea Internațională a Conservării Naturii a speciilor de interes conservativ, altele decât cele de interes comunitar, este prezentată în Anexa nr. 16. Lista roșie a florei din *habitatele forestiere* din Ariile Protejate Hârtibaciu-Târnava Mare-Olt este prezentată în tabelul de mai jos.

Tabelul nr. 22.

Lista roșie a florei din Aria Protejată Sighișoara-Târnava Mare.

Nr. Crt.	Specia	Categorie de vulnerabilitate LRN 1994*	Categorie de vulnerabilitate LRN 2005**
1	<i>Dianthus giganteus</i>	Rară	Rară
2	<i>Amygdalus nana</i>	-	VU
3	<i>Cephalanthera damasonium</i>	AA	NA
4	<i>Cephalanthera longifolia</i>	AA	NA
5	<i>Cephalanthera rubra</i>	Rară	AA
6	<i>Dactylorhiza maculata</i>	Rară	AA
7	<i>Dictamnus albus</i>	VU/ Rară	VU
8	<i>Epipactis helleborine</i>	Rară	AA
9	<i>Galanthus nivalis</i>	AA	VU
10	<i>Hepatica transsilvanica-endemică</i>	AA	NA
11	<i>Limodorum abortivum</i>	Rară	AA
12	<i>Iris aphylla</i>	-	VU
13	<i>Neottia nidus-avis</i>	Rară	AA
14	<i>Orchis mascula</i>	Rară	AA
15	<i>Orchis militaris</i>	Rară	AA
16	<i>Orchis morio</i>	Rară	AA
17	<i>Orchis tridentata</i>	Rară	AA
18	<i>Platanthera bifolia</i>	Rară	AA

e-specie endemică

*Lista roșie a plantelor din România, Oltean 1994.

**Lista critică a plantelor vasculare din România, Oprea 2005.

VU-vulnerabil, AA-aproape amenințată, NA-Neamenințată,

B.3.3.3. Specii de floră sălbatică de interes economic și cultural

În ceea ce privește importanța speciilor, s-au găsit puține informații în literatura de specialitate pentru speciile întâlnite în cadrul ariei naturale protejate, aceste informații fiind prezentate în Figura nr. 3.

Remarcăm faptul că din punct de vedere al posibilităților de utilizare a plantelor, dintr-o listă de 75 de plante analizate - mai cunoscute de comunitățile locale - domină plantele toxice: 22, urmate de plantele ce pot fi utilizate în scop medicinal:19, cele ornamentale:12, și altele asemenea.

Plante toxice: *Aconitum moldavicum*, *Caltha palustris*, *Actaea spicata*, *Helleborus purpurascens*, *Daphne mezereum*.

Plante medicinale: *Achillea millefolium*, *Chelidonium majus*, *Origanum vulgare*, *Rhamnus cathartica*, *Colchicum autumnale*.

Plante ornamentale: *Larix decidua*, *Padus serotina*, *Salix babylonica*, *Solidago canadensis*, *Vinca minor*.

Plante alimentare: *Cerasus avium*, *Cornus mas*, *Rosa canina*.

Plante industriale: *Betula pendula*, *Fraxinus ornus*, *Populus alba*, *Quercus pubescens*.

Plante furajere: *Dactylis glomerata*, *Lotus corniculatus*, *Trifolium pratense*

Plante melifere: *Tilia cordata*



Figura nr. 3. Importanța economică a speciilor floristice

Aproximativ 30 de specii comestibile de ciuperci sunt colectate frecvent de localnici și de turiști, fiind comercializate ocazional. Ocazional se culeg de asemenea mure, măceșe și plante medicinale, fără impact semnificativ asupra speciilor. O parte dintre speciile de floră de primăvară și vară precum *Iris pseudacorus* -Stânjeni galbeni, *Galanthus nivalis*-ghiocel, sunt colectate sistematic de localnici și comercializate la scară redusă pe piețele locale. Nu există studii de impact legate de aceste activități de colectare.

Prezența unor specii de plante de interes cultural este strâns legată de ocupațiile tradiționale precum impletitul nuielilor: din crenguțe de răchită - *Salix spp.* sau alun - *Corylus avellana*, ocupațiile gastronomice prin prepararea unor gemuri, dulcețuri sau băuturi specifice: soc - *Sambucus nigra*, mur - *Rubus caesius*, măceș - *Rosa canina*, și tradiții locale: festivaluri și sărbători în care se folosesc crenguțe de nuc-*Juglans regia*, tei-*Tilia spp.*

B.3.4.4. Specii alohtone și specii invazive

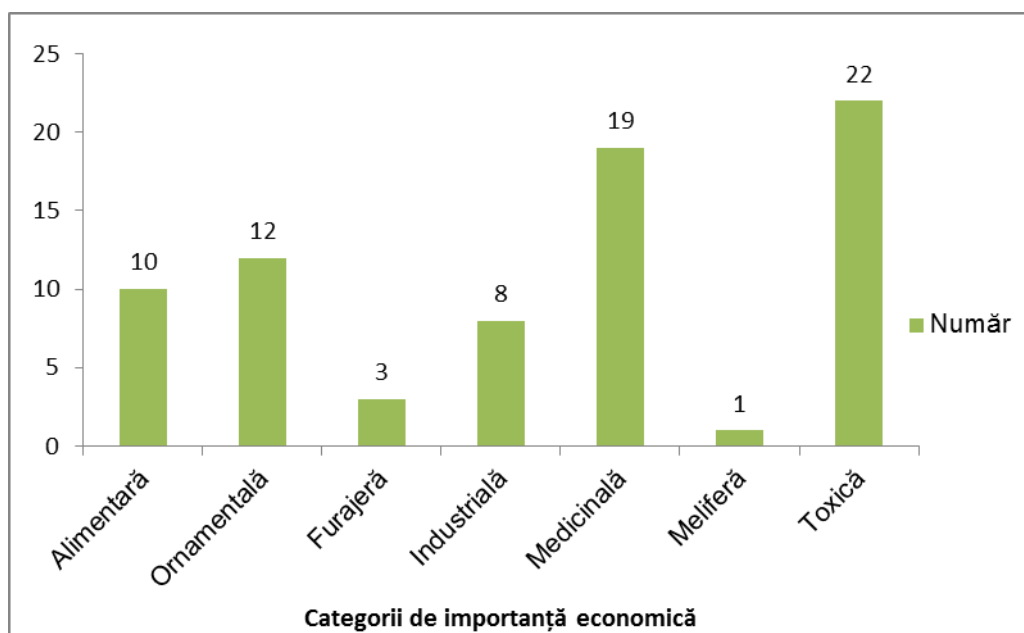
Identificarea și cartarea din timp a plantelor de origine străină și cu caracter invaziv în ariile protejate ar trebui să fie o prioritate, având în vedere că speciile adventive invazive sunt specii alohtone/exotice a căror introducere și extindere poate reprezenta o amenințare la adresa diversității biologice și a economiei, sau poate avea alte consecințe neprevăzute. Un studiu concret, privind răspândirea speciilor alohtone și a celor cu caracter invaziv a fost realizat în zona Arilor Protejate Hârtibaciu-Târnava Mare-Olt. Pentru elaborarea studiului privind impactul speciilor adventive invazive asupra habitatelor din aria studiată, în vara – toamna anilor 2011-2013 s-au parcurs și caracterizat cele mai multe văi în aria protejată.

S-au stabilit și marcat astfel un număr de 310 puncte standard unde au fost identificate trei specii adventive cu distribuție și abundență semnificativă în comunitățile vegetale naturale sau seminaturale, așa numite **plante adventive invazive “transformatoare”**. Aceste specii sunt *Solidago canadensis*-sânziana de grădină, *Robinia pseudacacia*-salcâmul și *Helianthus tuberosus*-napul porcesc. Totodată s-au identificat și alte opt specii **adventive invazive**: *Acer negundo* L.-arțar american, *Asclepias syriaca* L.-ceara albinei, floarea fluturilor, *Reynoutria japonica* Houtt. -troscot japonez, *Erigeron annuus* Desf. /syn: *Stenactis annua*, bunghișorul, *Conyza/Erigeron canadensis* L.-bătrânișul, *Echinocystis lobata* Torr. et Gray-bostânaș spinos, *Rudbeckia laciniata* L.-mărită-mă mamă, *Impatiens glandulifera* Royle -slăbănogul de Himalaia și 10 specii de **plante adventive potențial-invazive**: *Ambrosia artemisiifolia* L. - iarba pârloagelor, *Reynoutria x bohemica* Chrtek et Chrtková-troscot hibrid, *Oenothera*

biennis L.-luminică, *Parthenocissus inserta* Fritsch-viță de Canada, *Hippophaë rhamnoides* L.-cătină albă, *Ailanthus altissima* Swingle, *Amorpha fruticosa* L.-amorfa arbustivă, salvâm mic, *Aster novi-belgii* L.-floarea-sfinței-marii, *Aster lanceolatus* Willd., *Solidago gigantea*-aiton.

În urma inventarierilor din teren și pe baza prelucrării datelor, gradul de invazivitate este foarte ridicat în partea nord-vestică a teritoriului, unde și numărul speciilor adventive care apar în aceleași locații este foarte semnificativ. Localitățile, văile și diferite tipuri de vegetație din apropierea acestor localități, cele mai afectate de speciile adventive invazive, unde am găsit invazii semnificative, cu abundență sporită a unei sau mai multe specii adventive invazive, sunt: Biertan, Copșa Mare, Laslea, Richiș, Saeș, Saschiz, Viscri, Șoars, Rodbav, Tecușu Nou, Cincu, Arpașu de Jos, Bruiu, Veseud, Merghindeal, Ruja, Stejărișu, Bârghiș. Într-o singură locație s-au identificat chiar și 11-lângă Biertan, sau 8-lângă Laslea, specii adventive invazive într-un perimetru restrâns, iar prezența a 5 sau 6 specii este generală pentru restul localităților enumerate mai sus.

Au fost de asemenea identificate și tipurile de habitate care sunt invadate de aceste specii sau care reprezintă sursă importantă pentru evenimente de invazii viitoare și am constatat că pădurile de foioase dominate de fag, stejar, gorun și carpen nu sunt invadate de specii adventive, pe când pădurile și tufărișurile aluvionale sunt foarte degradate, cu un grad de invazivitate ridicată. Pajiștile xerofile și mezofile prezintă un grad de invazivitate redusă, doar 25% din pajiștile examinate găzduind specii adventive invazive. Habitatele cele mai infestate cu specii adventive sunt pârloagele, speciile adventive invazive perene se pot instala în aceste comunități vegetale în curs de formare și împiedică regenerarea acestor habitate, oprind succesiunea vegetală. O mare parte, aproximativ 73%, din pârloagele examinate sunt invadate de *Solidago canadensis* cu abundențe variate, dar deseori dominante sau monodominante. Speciile *Asclepias syriaca*, *Helianthus tuberosus*-doar dacă pârloaga este de-a lungul cursului de apă, *Rudbeckia laciniata*, *Stenactis annua* și *Erigeron canadensis* apar și ele pe pârloage. Din cele 116 de pârloage examinate doar 19, adică aproape 16% erau fără specii adventive invazive. Datorită faptului că majoritatea speciilor de interes comunitar, 7 specii, habitează în păduri sau în pajiști uscate de naturalitate ridicată, sunt mari șanse să nu fie afectate de distribuția speciilor adventive invazive.

B.3.4. Fauna

B.3.4.1. Specii de interes comunitar

Ariile protejate de interes comunitar prezente în Ariile Protejate Hârtibaciu-Târnavă Mare-Olt au fost desemnate pentru prezența a 72 de specii enumerate în Formularele Standard-Anexa nr.17, respectiv pentru:

- 10 specii de mamifere dintre care 6 sunt specii de lilieci și 2 specii de carnivore mari prioritare.
- 28 de specii de păsări
- 5 specii de amfibieni
- 10 specii de pești
- 19 specii de nevertebrate

Întreaga Arie Protejată este de interes comunitar și datorită faptului că teritoriul ei este important pentru 53 de specii de păsări migratoare incluse în Formularul Standard din care în urma inventarierilor în teren au fost validate 30 de specii, restul fiind observate doar accidental.

În urma inventarierilor s-au identificat alte 9 specii de păsări specii, 2 specii de mamifere și 2 specii de nevertebrate de interes comunitar, care nu au fost incluse în Formularul Standard pentru siturile din această Arie Protejată.

În Anexa nr.17 se prezintă în detaliu situația identificării speciilor de interes comunitar pe fiecare sit inclus în Aria Protejată comparativ cu lista speciilor prezente în Formularul Standard al fiecărui sit de importanță comunitară.

Statutul de conservare a speciilor de interes comunitar în conformitate cu legislația europeană și națională și listele Uniunii Internaționale de Conservare a Naturii este prezentat în Anexa nr. 15/Tabelul 1.

Situația speciilor identificate în sit

În cadrul procesului de realizare a planului de management, în perioada 2011 - 2013 s-au făcut inventarieri ale speciilor de faună de interes comunitar, în baza cărora se poate estima starea actuală a speciilor. Vezi Anexa nr. 13- Fișele speciilor și habitatelor

În urma inventariierilor desfășurate în Ariile Protejate Hârtibaciu-Târnava Mare-Olt s-au identificat 76 de specii de faună de interes comunitar: dintre care și 37 de specii de păsări de interes comunitar, prezente în anexa I a Directivei Păsări; 15 specii de mamifere; 5 specii de amfibieni și reptile; 7 specii de pești; 12 specii de nevertebrate prezente în anexa II a Directivei Habitate. Această bogăție de specii comunitare denotă calitatea excepțională din punct de vedere ecologic a acestei regiuni, fiind rezultatul managementului extensiv/tradițional a resurselor naturale.

Din totalul de 76 specii de interes comunitar 20 au o stare de conservare corespunzătoare iar 51 au stare de conservare medie sau redusă, necesitând măsuri active de management sau chiar de refacere după cum putem observa și în *Tabelul nr. 23 și Tabelul nr. 24*. În majoritatea cazurilor intervențiile de management vor viza și habitatele speciilor, astfel încât să beneficieze de impactul acestora pentru toate speciile dependente de habitatele respective. Pentru 5 specii de păsări starea de conservare nu a putut fi estimată.

Tabelul nr. 23.

Situația speciilor de interes comunitar în Ariile Protejate Hârtibaciu-Târnava Mare-Olt

Nr.	Nume specie	Efectiv populațional estimat	Număr minim de indivizi estimat în sit	Observații	Starea actuală		
					*	*	*
					C	S	N
Păsări							
1	<i>Botaurus stellaris</i>	1-2p/1-5i pasaj	1p	<i>Probabil favorabilă</i>	*		
2	<i>Ixobrychus minutus</i>	10-20 perechi	10p	<i>Probabil favorabilă</i>	*		
3	<i>Nycticorax nycticorax</i>	10-40 indivizi	10	<i>Probabil favorabilă</i>	*		
4	<i>Egretta alba</i>	20-60 indivizi	20	<i>Probabil favorabilă</i>	*		
5	<i>Ardea purpurea</i>	0-1p/2-12 i pasaj	1 p	<i>Probabil favorabilă</i>	*		
6	<i>Ciconia nigra</i>	8-15 p/ 20-60i pasaj	8 p	<i>Necunoscută -posibil nefavorabilă-</i>			*
7	<i>Ciconia ciconia</i>	130-140 p/ 100-400 i pasaj	130 p	<i>Probabil favorabilă</i>	*		
8	<i>Aythya nyroca</i>	15-90 i	15	<i>Probabil favorabilă</i>	*		

Nr.	Nume specie	Efectiv populațional estimat	Număr minim de indivizi estimat în sit	Observații	Starea actuală		
					* C	* S	* N
9	<i>Pernis apivorus</i>	307-427 perechi	307p	<i>Necunoscută</i> <i>-posibil nefavorabilă-</i>			*
10	<i>Circaetus gallicus</i>	2-4 perechi	2p	<i>Necunoscută</i>	-	-	-
11	<i>Circus aeruginosus</i>	2-4p/30-100 i pasaj	2-4p	<i>Probabil favorabilă</i>	*		
12	<i>Circus cyaneus</i>	40-90 i	40	<i>Posibil favorabilă</i>		*	
13	<i>Aquila pomarina</i>	128-202 perechi	128p	<i>Necunoscută</i> <i>-posibil nefavorabilă-</i>			*
14	<i>Falco vespertinus</i>	2-20 i	2	<i>Necunoscută</i>	-	-	-
15	<i>Porzana parva</i>	1-5 p /1-10 i pasaj	1p	<i>Probabil favorabilă</i>	*		
16	<i>Crex crex</i>	500-2000 perechi	500p	<i>Necunoscută</i> <i>-posibil favorabilă-</i>		*	
17	<i>Himantopus himantopus</i>	0-3p/ 0-30 i pasaj	1p	<i>Probabil favorabilă</i>	*		
18	<i>Philomachus pugnax</i>	10-250 indivizi	10	<i>Probabil favorabilă</i>	*		
19	<i>Tringa glareola</i>	10-150 i	10	<i>Probabil favorabilă</i>	*		
20	<i>Sterna hirundo</i>	2-25 i	2	<i>Probabil favorabilă</i>	*		
21	<i>Chlidonias hybridus</i>	5-45 i	5	<i>Probabil favorabilă</i>	*		
22	<i>Chlidonias niger</i>	30-70 i	30	<i>Probabil favorabilă</i>	*		
23	<i>Bubo bubo</i>	2-5 p	2	<i>Necunoscută</i>	-	-	-
24	<i>Strix uralensis</i>	320-800 perechi	320	<i>Necunoscută</i> <i>-posibil favorabilă-</i>		*	
25	<i>Caprimulgus europaeus</i>	20-50 perechi	20	<i>Necunoscută</i>	-	-	-
26	<i>Picus canus</i>	630-1670 perechi	630 p	<i>Necunoscută</i> <i>-posibil favorabilă-</i>		*	
27	<i>Dryocopus martius</i>	185-590 perechi	185 p	<i>Necunoscută</i> <i>-posibil favorabilă-</i>		*	

Nr.	Nume specie	Efectiv populațional estimat	Număr minim de indivizi estimat în sit	Observații	Starea actuală		
					* C	* S	* N
28	<i>Dendrocopos medius</i>	2225-4240 p	2225	<i>Probabil nefavorabilă</i>			*
29	<i>Dendrocopos leucotos</i>	285-985 p	285	<i>Probabil nefavorabilă</i>			*
30	<i>Lullula arborea</i>	2060-4240 p	2060	<i>Probabil nefavorabilă</i>			*
31	<i>Anthus campestris</i>	240-1350 p	240	<i>Probabil favorabilă</i>	*		
32	<i>Sylvia nisoria</i>	635-2140 p	635p	<i>Necunoscută -posibil favorabilă-</i>		*	
33	<i>Ficedula parva</i>	300-1200 p	300p	<i>Probabil nefavorabilă</i>			*
34	<i>Ficedula albicollis</i>	23660-46530 p	23660	<i>Probabil nefavorabilă</i>			*
35	<i>Lanius collurio</i>	27600- 51700p	27600	<i>Necunoscută -posibil favorabilă-</i>		*	
36	<i>Lanius minor</i>	170-200 p	170	<i>Probabil nefavorabilă</i>			*
37	<i>Dendrocopos syriacus</i>	5-25 p	5	<i>Necunoscută</i>	-	-	-
Mamifere							
38	<i>Canis lupus</i>	20-30 exemplare	20 exemplare 4-6 haite	<i>Satisfăcătoare</i>		*	
39	<i>Ursus arctos</i>	<i>Pe baza ieșirilor în teren indicii de activitate sunt: I₁ = 8,83 I₂ = 23,85</i>	<i>Pe baza estimării vânătorilor din cele 41 fonduri de vânătoare în perioada 2001-2010 275 exemplare în medie anuală</i>	Motive: migrări sezoniere, migrații individuale, urșii nu sunt teritoriali, activitatea lor se schimbă frecvent din cauza a multor circumstanțe, diferențele individuale privind mărimea ”home range” -ului sunt foarte mari.			*

Nr.	Nume specie	Efectiv populațional estimat	Număr minim de indivizi estimat în sit	Observații	Starea actuală		
					* C	* S	* N
40	<i>Lutra lutra</i>	58-60 ex	58	Dacă considerăm ca toate observațiile de prezență permanentă înseamnă minim o vidră dacă punctele sunt la o distanță între 5-10 Kilometri.		*	
41	<i>Castor fiber</i>	>21 exemplar	21	-		*	
42	<i>Lynx lynx</i>	1exemplar	1	Observat în apropierea limitei estice lângă Orașul Rupea			*
43	<i>Rhinolophus hipposideros</i>	300-500 indivizi	300	Nefavorabilă			*
44	<i>Rhinolophus ferrumequinum</i>	40-150 indivizi	40	Nefavorabilă			*
45	<i>Myotis myotis</i>	2000-3500 i	2000	Satisfăcătoare		*	
46	<i>Myotis oxygnathus - blythii</i>	2000-3500 indivizi	2000	Satisfăcătoare		*	
47	<i>Myotis bechsteinii</i>	600-1200	600	Satisfăcătoare		*	
48	<i>Barbastella barbastellus</i>	800-1500 indivizi	800	Satisfăcătoare		*	
49	<i>Rhinolophus euryale</i>	5-20 i	5	Nefavorabilă			*
50	<i>Myotis emarginatus</i>	150-300 i	150	Nefavorabilă			*
51	<i>Myotis dasycneme</i>	30-80 i	30	Nefavorabilă			*
52	<i>Miniopterus schreibersii</i>	50-150 i	50	Satisfăcătoare		*	
Amfibieni și reptile							
53	<i>Triturus cristatus</i>	1000-5000 exemplare	1000	Favorabilă	*		

Nr.	Nume specie	Efectiv populațional estimat	Număr minim de indivizi estimat în sit	Observații	Starea actuală		
					* C	* S	* N
54	<i>Emys orbicularis</i>	Maxim 5 populații	-	General Nefavorabilă -Favorabilă doar în ROSCI0132			*
55	<i>Bombina bombina</i>	100-500 ex.	100-500 ex.	Foarte rară			*
56	<i>Bombina variegata</i>	>10000 ex.	10000	Favorabilă	*		
57	<i>Lissotriton vulgaris</i> <i>ampelensis</i>	1000-5000 exemplare	1000	Favorabilă	*		
Pești							
58	<i>Gobio uranoscopus</i>	-	-	Prezența speciei nu a fost identificată în sit	-	-	-
59	<i>Aspius aspius</i>	-	-	Prezența speciei nu a fost identificată în sit	-	-	-
60	<i>Rhodeus sericeus</i> <i>amarus</i>	>2000	2000	Valorile sunt identice si pentru ROSCI0227 și ROSCI0132		*	
61	<i>Barbus meridionalis</i>	> 10000	10000	Valorile sunt identice si pentru ROSCI0227 și ROSCI0132		*	
62	<i>Sabanejewia aurata</i>	> 10000	10000	Valorile sunt identice si pentru ROSCI0227 și ROSCI0132		*	
63	<i>Cobitis taenia</i>	> 5000	5000	Valorile sunt identice si pentru ROSCI0227 și ROSCI0132		*	
64	<i>Zingel zingel</i>	<100	<100	Populație Slabă			*
65	<i>Zingel streber</i>	-	-	Prezența speciei nu a fost identificată în sit	-	-	-
66	<i>Gobio kessleri</i>	> 5000	1000	Populație Slabă		*	
67	<i>Pelecus cultratus</i>	< 100	< 100	Nefavorabilă			*
Nevertebrate							
68	<i>Unio crassus</i>	-	100	Nefavorabilă			*
69	<i>Anisus vorticulus</i>	-	-	Prezența speciei nu a fost identificată în sit	-	-	-

Nr.	Nume specie	Efectiv populațional estimat	Număr minim de indivizi estimat în sit	Observații	Starea actuală		
					* C	* S	* N
70	<i>Vertigo angustior</i>	-	-	<i>Prezența speciei nu a fost identificată în sit</i>	-	-	-
71	<i>Maculinea teleius</i>	-	-	<i>Starea habitatului și a populației nefavorabilă</i>			*
72	<i>Lycaena dispar</i>	-	-	<i>Starea habitatului și a populației nefavorabilă</i>			*
73	<i>Euphydryas aurinia</i>	-	-	<i>Starea habitatului și a populației nefavorabilă</i>			*
74	<i>Leptidea morsei</i>	-	-	<i>Starea habitatului și a populației nefavorabilă</i>			*
75	<i>Callimorpha quadripunctaria</i>	-	-	<i>Starea habitatului și a populației favorabilă</i>	*		
76	<i>Lucanus cervus</i>	-	-	<i>Starea habitatului și a populației nefavorabilă</i>			*
77	<i>Osmoderma eremita</i>	-	-	<i>Starea habitatului și a populației nefavorabilă</i>			*
78	<i>Cerambyx cerdo</i>	-	-	<i>Starea habitatului și a populației nefavorabilă</i>			*
79	<i>Rosalia alpina</i>	-	-	<i>Starea habitatului și a populației nefavorabilă</i>			*
80	<i>Cucujus cinnaberinus</i>	-	-	<i>Starea habitatului și a populației nefavorabilă</i>			*
81	<i>Morimus funereus</i>	-	-	<i>Starea habitatului și a populației nefavorabilă</i>			*
82	<i>Bolbelasmus unicornis</i>	-	-	<i>Prezența speciei nu a fost identificată în sit</i>	-	-	-
83	<i>Catopta thrips</i>	-	-	<i>Prezența speciei nu a fost identificată în sit</i>	-	-	-

Nr.	Nume specie	Efectiv populațional estimat	Număr minim de indivizi estimat în sit	Observații	Starea actuală		
					* C	* S	* N
84	<i>Eriogaster catax</i>	-	-	<i>Prezența speciei nu a fost identificată în sit</i>	-	-	-
85	<i>Euphydryas maturna</i>	-	-	<i>Prezența speciei nu a fost identificată în sit</i>	-	-	-
86	<i>Pholidoptera transsylvanica</i>	-	-	<i>Prezența speciei nu a fost identificată în sit</i>	-	-	-
87	<i>Chilostoma banaticum</i>	-	-	<i>Prezența speciei nu a fost identificată în sit</i>	-	-	-
88	<i>Ophiogomphus cecilia</i>	-	-	<i>Prezența speciei nu a fost identificată în sit</i>	-	-	-

Legendă:

*C - Corespunzătoare - se menține prin non-intervenție sau prin același tip de management ca până în prezent

*S - Satisfăcătoare - îmbunătățirea stării de conservare se poate face cu măsuri de management fără a implica reconstrucții ecologice

*N - Necorespunzătoare - degradată din cauza unor intervenții antropice, dar recuperabil cu minime intervenții de reconstrucție ecologică.

Tabelul nr. 24.

Analiza comparativă a efectivelor speciilor de păsări inventariate în Ariile Protejate Hârtibaciu-Târnava Mare-Olt.

Nr.	Specia	Efective conform formularului standard				Efective conform inventariierilor			
		Rezidentă	Cuibărit	Iernat	Pasaj	Rezidentă	Cuibărit	Iernat	Pasaj
1	<i>Nycticorax nycticorax</i>				100-300				10-40 i
2	<i>Egretta alba</i>			R	2-15 i				20-60 i
3	<i>Ciconia nigra</i>		2-4 p				8-15 p		20-60 i
4	<i>Ciconia ciconia</i>		40-60 p				130-140 p		100-400
5	<i>Aythya nyroca</i>		8-10 p		100-250				15-90 i
6	<i>Pernis apivorus</i>		100-120 p				307-427 p		
7	<i>Circaetus gallicus</i>		2-4 p				2-4 p		
8	<i>Circus aeruginosus</i>		2-4 p		100-200		2-4 p		30-100 i
9	<i>Circus cyaneus</i>			40-90i				40-90 i	
10	<i>Aquila pomarina</i>		70-90 p				128-202 p		
11	<i>Falco vespertinus</i>				2-20 i				2-20 i
12	<i>Crex crex</i>		150-250 p				500-2000 p		
13	<i>Himantopus himantopus</i>				2-10 i		0-3 p		0-30 i
14	<i>Philomachus pugnax</i>				400-800				10-250 i
15	<i>Tringa glareola</i>				80-150i				10-150 i
16	<i>Sterna hirundo</i>				R				2-25 i
17	<i>Chlidonias hybridus</i>				80-120 i				5-45 i
18	<i>Bubo bubo</i>		10-20 p			2-5 p			
19	<i>Strix uralensis</i>	80-110 p				320-800 p			
20	<i>Caprimulgus europaeus</i>		700-900 p				20-50 p		
21	<i>Picus canus</i>	280-320 p				630-1670 p			
22	<i>Dendrocopos medius</i>	1000-1300 p				2225-4240			
23	<i>Dendrocopos leucotos</i>	70-90 p				285-985 p			
24	<i>Lullula arborea</i>		13500-15500 p				2060-4240 p		
25	<i>Anthus campestris</i>		80-100 p				240-1350 p		
26	<i>Lanius collurio</i>		34000-38000 p				27600-51700 p		
27	<i>Lanius minor</i>		170-200 p				170-200 p		
28	<i>Dendrocopos syriacus</i>	220-260 p				5-25 p			

B.3.4.2. Specii de interes de conservare, altele decât cele de interes comunitar

Ariile Protejate Hârtibaciu-Târnava Mare-Olt sunt importante și pentru alte 174 de specii de faună, altele decât cele de interes comunitar, acestea fiind prezentate în Formularele Standard ale fiecărui sit. În urma studiilor de inventariere s-au studiat și speciile de păsări de interes comunitar cu migrație regulată prezente în Ariile Protejate, acestea fiind prezentate în tabelul de mai jos. De asemenea se remarcă două specii de nevertebrate importante, *Formica pratensis* și *Formica rufa*, care figurează pe Lista Roșie a Uniunii Internaționale de Conservare a Naturii, fiind catalogate ca ”aproape amenințat / în declin”. În același timp se remarcă și șase specii de *Myrmica sp.*: *M. rubra*, *M. ruginodis*, *M. sabuleti*, *M. scabrinodis*, *M. schencki*, *M. specioides*, care sunt gazde primare sau secundare ale omizilor speciilor de fluturi *Maculinea sp.*: de ex. *M. teleius*, *M. nausithous*, specii de interes comunitar Natura 2000. Fără protecția acestor specii de furnici, și a habitatelor acestora, nu se pot proteja eficient nici speciile *Maculinea*. Dintre mamifere specia pisică sălbatică-*Felis silvestris*, este strict protejată.

În Tabelul nr. 25 se prezintă speciile de interes comunitar cu migrație regulată nemenționate în Anexa I a Directivei Consiliului 2009/147/EC, acestea fiind specii importante pentru conservare.

Toate celelalte specii de interes de conservare altele decât cele de interes comunitar sunt prezentate în Anexa nr. 18.

Tabelul nr. 25.

Specii de păsări de interes comunitar din Directiva Păsări, cu migrație regulată, prezente în sit.

Nr Crt	Cod N2000	Nume specie	Denumire populară	Lista roșie globală UICN
1	A004	<i>Tachybaptus ruficollis</i>	Corcodel mic	MPV
2	A005	<i>Podiceps cristatus</i>	Corcodel mare	MPV
3	A006	<i>Podiceps grisegena</i>	Corcodel cu gât roșu	MPV
4	A008	<i>Podiceps nigricollis</i>	Corcodel cu gât negru	MPV
5	A017	<i>Phalacrocorax carbo</i>	Cormoran mare	MPV
6	A028	<i>Ardea cinerea</i>	Stârc cenușiu	MPV
7	A036	<i>Cygnus olor</i>	Lebădă de vară	MPV

Nr Crt	Cod N2000	Nume specie	Denumire populară	Lista roșie globală UICN
8	A050	<i>Anas penelope</i>	Rață fluierătoare	MPV
9	A051	<i>Anas strepera</i>	Rață pestriță	MPV
10	A052	<i>Anas crecca</i>	Rață mică	MPV
11	A053	<i>Anas platyrhynchos</i>	Rață mare	MPV
12	A054	<i>Anas acuta</i>	Rață sulițar	MPV
13	A055	<i>Anas querquedula</i>	Rață cârâitoare	MPV
14	A056	<i>Anas clypeata</i>	Rață lingurar	MPV
15	A059	<i>Aythya ferina</i>	Rață cu cap castaniu	MPV
16	A061	<i>Aythya fuligula</i>	Rață moțată	MPV
17	A123	<i>Gallinula chloropus</i>	Găinușă de baltă	MPV
18	A125	<i>Fulica atra</i>	Lișiță	MPV
19	A136	<i>Charadrius dubius</i>	Prundăraș gulerat mic	MPV
20	A142	<i>Vanellus vanellus</i>	Nagăț	MPV
21	A153	<i>Gallinago gallinago</i>	Becațină	MPV
22	A156	<i>Limosa limosa</i>	Sitar de mal	MPV
23	A161	<i>Tringa erythropus</i>	Fluierar negru	MPV
24	A164	<i>Tringa nebularia</i>	Fluierar cu picioare verzi	MPV
25	A165	<i>Tringa ochropus</i>	Fluierar de zăvoi	MPV
26	A168	<i>Actitis hypoleucos</i>	Fluierar de munte	MPV
27	A179	<i>Larus ridibundus</i>	Pescăruș râzător	MPV
28	A182	<i>Larus canus</i>	Pescăruș sur	MPV
29	A459	<i>Larus cachinnans</i>	Pescăruș pontic	MPV
30	A198	<i>Chlidonias leucopterus</i>	Chirighiță cu aripi albe	MPV

Legendă: MPV – mai puțin vulnerabil , LC – least concerned – cod IUCN⁶

B.3.4.3. Specii de faună de interes economic

Speciile vâdate pe teritoriul Ariilor Protejate Hârtibaciu-Târnava Mare-Olt: mistreț-*Sus scrofa*, potârniche-*Perdix perdix*, iepure-*Lepus europaeus*, căprior-*Capreolus capreolus*, cerb-*Cervus elaphus*, vulpe-*Vulpes vulpes*, bursuc/viezure-*Meles meles*, jder de piatră-*Martes foina*, nevăstuică-*Mustela nivalis*, hermină-*Mustela erminea*, dihorul comun-*Putorius*

⁶ IUCN – Uniunea Internațională pentru Conservarea Naturii

putorius, fazanul-*Phasianus colchicus*, gaiță-*Garrulus glandarius*, păsări acvatice: rață mare-*Anas platyrhynchos*, rață pitică-*Anas crecca*, rață cârâitoare-*Anas querquedula*.

Speciile de pești pescuite în apele Ariilor Protejate Hârtibaciu-Târnava Mare-Olt: *Barbus meridionalis*-mreană, *Carasius auratus gibelio*-caras, *Leuciscus/Squalius cephalus*-clean, oblete-*Alburnus alburnus*.

B.3.4.4. Specii de faună de interes cultural

Barza albă -*Ciconia ciconia*, este o specie asociată cu așezări umane. Localitățile cu cele mai reprezentative populații sunt Veneția de Jos cu 26 perechi de berze albe, urmată de Grânari cu 15 perechi și Comăna de Jos cu 11 perechi. Localnicii simpatizează, în general, această specie, considerând-o aducătoare de noroc, dar există și cazuri de conflict când berzele își construiesc cuibul chiar peste intrarea în casă, aproape de geamuri sau chiar pe coșurile de fum ale locuitorilor.

B.3.5. Ecosisteme

Habitatele și speciile de interes conservativ sunt parte integrantă a unor ecosisteme și complexe de ecosisteme de interes deosebit pentru conservare, prezentate mai jos, unele fiind critice pentru specii de interes de conservare, inclusiv pentru cele de interes comunitar. S-au identificat o serie de elemente structurale ale acestor ecosisteme, cum ar fi arborii bătrâni, bălțile temporare și permanente, vegetația arbustivă de orice fel, care reprezintă habitate importante pentru un număr mare de specii rare și protejate.

În cadrul sitului au fost identificate următoarele categorii de ecosisteme:

- Terenuri agricole – 67.825 hectare/ 24,57% din suprafața sitului.
- Ecosisteme forestiere/păduri de foioase, amestecuri, rășinoase – 113.461 hectare/ 41,1 % din suprafața sitului.
- Ecosisteme de pășune și fânețe/pășuni montane, fânețe–89.820 hectare, 32,5% din suprafața sitului.
- Ecosisteme de ape/ape repezi, pâraie temporare – 1.825 hectare/ 0,7 % din suprafața sitului.
- Ecosisteme artificiale/drumuri, construcții, diverse amenjări – 1.519 hectare/0,6 % din suprafața sitului.
- Zone umede – 1.728 hectare/ 0,6 % din suprafața sitului.

B.3.6. Peisajul

Compoziția peisajului este echilibrată, pădurea reprezentând circa 30%, pajiștea circa 26%, pe când zonele arabile și construite doar circa 15%, respectiv 3-5%. Prin urmare acoperirea cu vegetație nativă este mare, cu numeroase suprafețe întinse, nefragmentate, ceea ce conferă o valoare ecologică uriașă regiunii. Pe lângă acest aspect, modul de folosire a terenurilor agricole este încă în mare parte una extensivă, bazată pe practici tradiționale, cu grad de mecanizare relativ redus, iar pădurile sunt menținute, chiar dacă o bună parte se află în afara fondului forestier. Acest mod de folosință crează un peisaj cu heterogenitate ridicată la toate nivelurile spațiale, și induce o dinamică și fluiditate specială sistemelor ecologice.

În zona mai înaltă a Podișului Hârtibaciului, peisajul este unul caracteristic dealurilor înalte- peste 500-600 metri, potențialul bioproductiv și modul de utilizare al terenurilor fiind puternic influențat de natura substratului litologic, de geodeclivitate și expoziția versanților. Predomină pădurile, livezile și fânețele naturale, pe când culturile agricole ocupă suprafețe restrânse și sunt slab productive.

În marea majoritate a zonei Ariei Protejate, peisajul este caracteristic dealurilor de înălțime mijlocie sau mică-200-600 metri- în domeniul pădurilor de cvercinee, unde predominată este folosința agricolă pomicolă și viticolă, solurile fiind afectate de procese erozionale după exploatările forestiere, de frecvente fenomene de gleizare și pseudogleizare pe terenurile cu exces de umiditate sau uscăciunea pronunțată a solurilor pe versanții bine drenați.

Peisajele din sudul Transilvaniei, inclusiv cele acoperite de siturile Natura 2000 din Ariile Protejate , sunt peisaje culturale de o ridicată valoare. Este important de subliniat acest aspect, pentru a evidenția faptul că ***ecosisteme naturale intacte-adică acelea care funcționează doar pe baza proceselor naturale, fără influența omului-*** nu există în regiunea acoperită de siturile Natura 2000, astfel că: fiecare ecosistem, deși natural, se află sub influența umană de multe secole, procesele naturale fiind stopate sau împiedicate. Totodată, este important de menționat faptul că ***influența umană asupra ecosistemelor nu erodează în orice situație calitatea ecosistemelor***. Cu alte cuvinte, interacțiunea om-natură poate permite menținerea unor sisteme ecologice funcționale, în cazul unor ecosisteme fiind chiar favorizată creșterea numărului de specii sălbatice, cum ar fi de exemplu în cazul ecosistemelor seminaturale de pajiști. Peisajele tradiționale culturale din sudul Transilvaniei sunt exemple perfecte pentru peisaje culturale cu valori natural/ecologice ridicate. Mai mult, valoarea ecologică mare a acestor peisaje depinde de existența anumitor practice de folosire a

terenurilor: intensificarea sau abandonul complet a acestora va rezulta în scăderea valorii naturale a acestor peisaje.

În cele ce urmează vom prezenta exemple pentru a arăta valoarea activităților umane extensive pentru sistemele ecologice, precum și un “model conceptual” care propune păstrarea statutului favorabil de conservare a habitatelor și speciilor folosind cadrul social-ecologic din această zonă.

Numeroase habitate, specii de plante și animale protejate la nivel internațional, sau elemente de peisaj depind de metodele tradiționale de management.

Tabelul nr. 26.

Elementele de peisaj indentificate în Ariile Protejate și importanța lor pentru conservare

Element de peisaj / tipuri de folosință ale terenurilor	Localizare și extindere	Habitate de interes comunitar din sit caracteristice elementului de peisaj	Specii de interes comunitar din sit care depind de elementul de peisaj
<p>Păduri mixte de foioase</p>	<p>Aproximativ 43 % din suprafața lor sunt în Siturile de Importanță Comunitară , acoperind aprox. 46% din suprafața acestuia ROSCI0227.</p> <p>Aproximativ 57% din suprafața lor sunt în Aria de Protecție Specială Avifaunistică, acoperind aproximativ 22% din suprafața acestuia.</p> <p>În Siturile de Importanță Comunitară pădurile sunt relativ nefragmentate, în special în partea centrală-vestică a sitului unde relieful este mai accidentat. În Aria de Protecție Specială Avifaunistică, unde terenul este mai aplatizat, pădurile au fost tăiate în favoarea terenurilor agricole, aici pădurea fiind fragmentată.</p>	<p>9110*Păduri de fag de tip <i>Luzulo-Fagetum</i></p> <p>9130 Păduri de fag de tip <i>Asperulo-Fagetum</i></p> <p>9170 Păduri de stejar cu carpen de tip <i>Galio-Carpinetum</i></p> <p>91Y0Păduri dacice de stejar și carpen</p> <p>91V0 Păduri dacice de fag <i>Symphyto-Fagion</i></p> <p>91I0* Vegetație de silvostepă eurosiberiană cu <i>Quercus spp.</i></p> <p>91E0* Păduri aluviale cu <i>Alnus glutinosa</i> și <i>Fraxinus excelsior/Alnion incanae, Salicion albae.</i></p> <p>91H0* Vegetație forestieră panonică cu <i>Quercus pubescens</i></p>	<p>Amfibieni:</p> <p><i>Triturus cristatus, Triturus vulgaris ampelensis, Bombina variegata</i></p> <p>Păsări:</p> <p><i>Ciconia nigra, Circaetus gallicus, Aquila pomarina, Pernis apivorus, Strix uralensis, Bubo bubo, Caprimulgus europeaus, Dendrocopos medius, Dendrocopos leucotos, Dendrocopos syriacus, Picus canus, Dryocopus martius, Ficedula albicollis, Ficedula parva și altele.</i></p> <p>Mamifere:</p> <p><i>Ursus arctos, Canis lupus, Felis silvestris, Lyx lynx, Rhinolophus hipposideros, Rhinolophus</i></p>

Element de peisaj / tipuri de folosință ale terenurilor	Localizare și extindere	Habitate de interes comunitar din sit caracteristice elementului de peisaj	Specii de interes comunitar din sit care depind de elementul de peisaj
		92A0 Zăvoaie cu <i>Salix alba</i> și <i>Populus alba</i> .	<i>ferrumequinum</i> , <i>B. Barbastellus</i> , <i>M. brandtii</i> și altele asemenea. Nevertebrate: <i>Lucanus cervus</i> , <i>Cerambyx cerdo</i> , <i>Rosalia alpina</i> și altele asemenea. Plante: <i>Cypripedium calceolus</i>
Pajiști și pajiști cu arbori seculari	Reprezintă o suprafață semnificativă, circa 46 % din suprafața Sitului de Importanță Comunitară și aproximativ 32 % din Aria de Protecție Specială Avifaunistică. În funcție de utilizarea lor pot fi pășuni sau fânețuri. Multe din pășunile din situl Natura 2000 sunt cu arbori bătrâni, aceștia conferând pășunilor o valoare înaltă ecologică și culturală, fiind printre ultimele ecosisteme de acest tip în Europa.	40A0 - Tufărișuri subcontinentale peri-panonice 6210 - Pajiști uscate seminaturale și faciesuri cu tufărișuri pe substrat calcaros 6230 *Pajiști montane de <i>Nardus</i> bogate în specii pe substraturi silicioase 6240 - Pajiști stepice subpanonice 6410 Pajiști cu <i>Molinia</i> pe soluri calcaroase, turboase sau argiloase 6430 Comunități de lizieră cu ierburi	Amfibieni: <i>Triturus cristatus</i> , <i>Lisstriton vulgaris ampelensis</i> , <i>Bombina variegata</i> Păsări: <i>Ciconia ciconia</i> , <i>Ciconia nigra</i> , <i>Pernis apivorus</i> , <i>Circaetus gallicus</i> , <i>Aquila pomarina</i> , <i>Circus aeruginosus</i> , <i>Crex crex</i> , <i>Bubo bubo</i> , <i>Dryocopus martius</i> , <i>Picus canus</i> , <i>Dendrocopos medius</i> , <i>Lullula arborea</i> , <i>Anthus campestris</i> , <i>Sylvia nisoria</i> , <i>Lanius collurio</i> , <i>Lanius minor</i> și altele asemenea.

Element de peisaj / tipuri de folosință ale terenurilor	Localizare și extindere	Habitatate de interes comunitar din sit caracteristice elementului de peisaj	Specii de interes comunitar din sit care depind de elementul de peisaj
	<p>Arborii izolați și tufișurile au fost și sunt elemente structurale importante și pe fânețuri.</p> <p>În multe regiuni din situl Natura 2000 managementul pajiștilor s-a modificat, ducând la succesiune naturală și reinstalarea pădurilor, în cazul celor abandonate sau la reducerea suprafețelor de fânețe în detrimentul celor arabile în cazul schimbării managementului.</p> <p>Abandonul și schimbarea managementului poate avea impact deosebit asupra biodiversității, întrucât pot modifica substanțial extinderea acestor elemente importante de peisaj și implicit starea de conservare a habitatelor care le compun și a speciilor care depind</p>	<p>înalte higrofile de la nivelul câmpiilor, până la cel montan și alpin</p> <p>6440 Pajiști aluviale din <i>Cnidion dubii</i></p> <p>6510 - Pajiști de altitudine joasă</p> <p>6520 Fânețe montane</p>	<p>Mamifere:</p> <p><i>Castor fiber, Felis silvestris, Ursus arctos, Canis lupus, M. oxygnathus, Rh. ferrumequinum și altele asemenea.</i></p> <p>Nevertebrate:</p> <p><i>Lucanus cervus, Cerambyx cerdo, Osmoderma eremita, Polidoptera transsylvanica, Eriogaster catax, Callimorpha quadripunctaria, Euphydryas maturna, Euphydryas aurunia, Catopta thrips, Lycaena dispar, Maculiena teleius, Leptidea morsei și altele asemenea.</i></p> <p>Plante:</p> <p><i>Echium russicum, Crambe tataria, Iris aphylla ssp. Hungarica,</i></p>

Element de peisaj / tipuri de folosință ale terenurilor	Localizare și extindere	Habitate de interes comunitar din sit caracteristice elementului de peisaj	Specii de interes comunitar din sit care depind de elementul de peisaj
	de ele.		
Terenuri arabile	Reprezintă aproximativ 7-8% din suprafața ariei protejate. În termeni generali, terenurile arabile sunt cultivate pe parcele mici, ceea ce se constituie într-un element favorabil pentru menținerea speciilor care depind de terenurile agricole mozaicate. În zonele deschise, aplatizate, unde agricultura mecanizată este posibilă, suprafața lor este mai mare, depășind 5 hectare.	Nu există habitate de interes comunitar în terenuri arabile.	<p>Amfibieni: <i>Bombina variegata-acolo unde parcelele sunt mici și agricultura este extensivă.</i></p> <p>Păsări: <i>Ciconia ciconia-habitat de hrănire, Lanius collurio, Lanius minor-dacă parcelele sunt mici și sunt prezente tufe, arbori-, Bubo bubo, Crex crex, Aquila pomarina, Circus cyaneus, Anthus campestris și altele.</i></p> <p>Mamifere: <i>Castor fiber, Felis silvestris, Ursus arctos.</i></p>
Ape curgătoare și zonele lor ripariene	Sunt reprezentate de râurile majore Târnava Mare, Hârtibaciu și în periferia sudică a Ariei de Protecție Specială Avifaunistică, Oltul. În mod tipic, fiecare	<p>91E0 - Păduri aluviale cu <i>Alnus glutinosa</i> și <i>Fraxinus excelsior</i></p> <p>3130 - Ape stătătoare oligotrofe până la mezotrofe cu vegetație din</p>	<p>Pești: <i>Barbus meridionalis, Gobio kesslerii, Sabanejewia aurata, Gobio uranoscopus</i></p> <p>Amfibieni: <i>Bombina variegata,</i></p>

Element de peisaj / tipuri de folosință ale terenurilor	Localizare și extindere	Habitate de interes comunitar din sit caracteristice elementului de peisaj	Specii de interes comunitar din sit care depind de elementul de peisaj
	vale are o apă curgătoare de dimensiuni mici, care uneori poate fi temporară. În totalitate, aceste zone umede acoperă 1,5 % din suprafața Ariilor Protejate.	<i>Littoretea uniflorae</i> și/sau <i>Isoeto-Nanojuncetea</i> .	<i>Lissotriton vulgaris ampelensis</i> , <i>Triturus cristatus</i> -în habitatele fără pești. Păsări: <i>Lanius collurio</i> , <i>Lanius minor</i> , <i>Ciconia ciconia</i> , <i>Ciconia nigra</i> și altele. Mamifere: <i>Castor fiber</i> , <i>Lutra lutra</i> , <i>M. daubentonii</i> , <i>M. Dasynceme</i> și Toate speciile de lilieci
Iazuri, heleștee și alte ape stătătoare permanente	Sunt zone umede create în mare parte pe urma activităților umane. Dimensiunea lor este în general mică, sub 5 hectare, și sunt create de-a lungul văilor, captând apa din pârâuri. Procentul total al acoperirii lor este mic-sub 5% din situri.	Nu există habitate de interes comunitar în astfel de zone.	Amfibieni: <i>Bombina variegata</i> -reproducere ocazională, <i>Lissotriton vulgaris ampelensis</i> , <i>Triturus cristatus</i> -dacă nu sunt pești răpitori și există vegetație abundentă. Păsări- cu accent pe valoarea excepțională a heleșteelor de la Brădeni:

Element de peisaj / tipuri de folosință ale terenurilor	Localizare și extindere	Habitate de interes comunitar din sit caracteristice elementului de peisaj	Specii de interes comunitar din sit care depind de elementul de peisaj
			<p><i>Specii cuibăritoare: Ciconia nigra, Botaurus stellaris, Ixobrychus minutus, Circus aeruginosus, Porzana parva, Himantopus himantopus.</i></p> <p><i>Specii în pasaj: Aythya nyroca, Himantopus himantopus, Philomachus pugnax, Tringa glareola, Nycticorax nycticorax</i></p> <p><i>Mamifere: Lutra lutra, M. daubentonii, M. dasynceme</i></p> <p><i>Toate speciile de lilieci</i></p>
Zone construite	În mod tipic aceste zone sunt constituite din localitățile/așezările umane și infrastructura de transport. Localitățile nu sunt incluse în Situl de Importanță Comunitară și Aria de Protecție Specială Avifaunistică, însă pot avea valoare ridicată pentru anumite specii.	Nu există habitate de interes comunitar în astfel de zone.	<p><i>Pești: Sabajenewia aurata, Barbus meridionalis-ocasional.</i></p> <p><i>Amfibieni: Bombina variegata, Lissotriton vulgaris ampelensis, Triturus cristatus-folosec aceste zone ca habitate de iernare sau de reproducere.</i></p>

Element de peisaj / tipuri de folosință ale terenurilor	Localizare și extindere	Habitare de interes comunitar din sit caracteristice elementului de peisaj	Specii de interes comunitar din sit care depind de elementul de peisaj
			<p>Păsări: <i>Ciconia ciconia</i>,</p> <p>Mamifere: <i>M. myotis</i>, <i>M. oxygnathus</i>, <i>Rh. ferrumequinum</i>, <i>Rh. hipposideros</i>, <i>Rh. euryale</i></p>
Livezile	În mod tipic sunt situate în apropierea localităților însă gradul lor de acoperire este unul infim.	Nu este cazul.	<p>Amfibieni: <i>Bombina variegata</i>, <i>Lissotriton vulgaris ampelensis</i>, <i>Triturus cristatus</i>-în cazul în care sunt bălți în livezi.</p> <p>Păsări: <i>Ciconia nigra</i>, <i>Aquila pomarina</i>, <i>Strix uralensis</i>, <i>Picus canus</i>, <i>Dryocopus martius</i>, <i>Dendrocopos medius</i>, <i>Dendrocopos leucotos</i>, <i>Lullula arborea</i>, <i>Lanius minor</i>.</p> <p>Mamifere: <i>Ursus arctos</i></p> <p>Nevertebrate.</p>

B.3.7. Procese ecologice naturale

Principalele procese naturale manifestate la nivelul siturilor, într-o măsură mai mare sau mai mică, sunt:

Sucesiunea naturală

Este un proces natural fiind deseori întrerupt sau împiedicat de activitățile antropice. În cazul pășunilor și fânețelor, acest fenomen poate avea efecte negative dacă are lor ca urmare a abandonului terenurilor. Acestea, neîntreținute, se împăduresc treptat, pierzându-și caracteristicile esențiale pentru asigurarea hranei și adăpostului speciilor care depind de ele, cum ar fi de exemplu cristelul de câmp, barza neagră, barză albă, vânturel roșu, șorecar comun. În măsura în care sunt abandonate pajiști care nu reprezintă habitate de interes comunitar sau abandonul afectează suprafețe reduse, procesul natural de reîmpădurire poate fi unul benefic pentru anumite specii, care necesită zone cu vegetație arbustivă relativ deasă.

În păduri succesiunea naturală este oprită prin managementul forestier, un management care favorizează regenerarea naturală, menținând astfel arborete sănătoase, chiar dacă toată suprafața de fond forestier este gestionată în mod activ.

Uscarea arborilor și descompunerea lemnului mort pe picior și căzut la sol

Fenomenul natural de uscare a arborilor este prezent în sit, ca și cel de descompunere a lemnului mort. Dar fenomenul de descompunere, atât de important pentru biodiversitate, este adesea întrerupt prin extragerea lemnului mort din pădure sau tăierea și îndepărtarea arborilor morți de pe pajiști. Deși acest mod de abordare este impus prin sistemul de management forestier în cazul pădurilor, se poate afirma că în Ariile Protejate Hârtibaciu-Târnava Mare-Olt lemnul mort și în descompunere este prezent în majoritatea ecosistemelor forestiere, ceea ce a și permis menținerea în zonă a multor specii dependente de aceste procese naturale în stare favorabilă de conservare. Nu s-au realizat studii privind cantitatea de lemn mort și de pragul minim necesar pentru speciile dependente de acest element, dar se recomandă menținerea cel puțin a situației actuale în ce privește acest fenomen natural.

Inundarea

Fenomenul de inundare contribuie în mod semnificativ la formarea habitatelor necesare unora dintre speciile de interes conservativ: păduri de luncă, mlaștini, băltoace, bălți și brațe moarte,

pajiști umede și altele asemenea. Odată cu indiguirile, acest fenomen natural se limitează la albia minoră din incinta indiguită, reducând semnificativ amploarea acestui proces.

Meandrarea

Fenomenul natural de meandrare se manifestă prin depunerea constantă de aluviuni, concomitent cu erodarea malurilor, generându-se acea formă de ”bucle” caracteristică. Meandrarea ca fenomen, generează o varietate de habitate rare și indispensabile multor specii de faună: maluri verticale erodate, depuneri de mâl și aluviuni, ochiuri de apă, maluri măloase și altele asemenea.

Cu ocazia viiturilor mai mari, aceste meandre – bucle – se pot rupe, rămânând izolate sub forma unor brațe moarte, periodic inundate și alimentate cu apă. Prin indiguire, posibilitatea formării acestor meandre și ulterior a brațelor moarte, se reduce doar la incinta îndiguită, ajungându-se de multe ori la imposibilitatea formării lor. Totodată, prin indiguire se modifică semnificativ forma și adâncimea albiei minore a râurilor. Dacă la un râu neîndiguit avem de a face cu o varietate de forme, la unul îndiguit fundul albiei este mai adânc – datorită creșterii vitezei apei - și uniform pe toată lungimea. Acest fapt duce la scăderea numărului de specii de pești ce utilizează varietatea de habitate prezente în mod natural într-un râu de câmpie pentru depunere de ponte și hrănire.

Adâncirea fundului albiei are ca efect secundar scăderea nivelului pânzei apei freactice, ducând la afectarea sau chiar modificarea habitatelor umede de luncă.

B.4. Informații socio-economice și culturale

Informațiile din acest capitol au fost colectate pe parcursul anului 2011 și extrase din raportul de cercetare “Beneficiile socio-economice ale includerii zonei Hârtibaciu-Târnava mare-Olt în aria Natura 2000” , elaborat în cadrul proiectului “*Pentru Natură și Comunități Locale-Bazele unui management integrat Natura 2000 în zona Hârtibaciu-Târnava Mare-Olt*” finanțat de Programul Operațional de Mediu - POS Mediu, prin Fondul European de Dezvoltare Regională. Acest studiu și-a propus să realizeze o diagnoză a comunităților din această zonă pentru a identifica potențialul social și economic care poate sta la baza managementului ariilor protejate și poate contribui la valorificarea beneficiilor socio-economice oferite de capitalul natural și serviciile ecologice. Printre obiectivele acestui studiu s-a numărat și acela de analiză a potențialul de dezvoltare a activităților economice din

zonă prin utilizarea valorilor Ariilor Protejate și de a identifica posibile beneficii socio-economice ale includerii în rețeaua Natura 2000

B.4.1. Comunități

Suprafața Ariilor Protejate din zona Hârtibaciu-Târnava Mare-Olt se suprapune peste 58 de Unități Administrativ Teritoriale-uri, dintre care 49 comune și 9 orașe, de pe teritoriul administrativ a 5 județe: Brașov, Mureș, Harghita-doar hotar, Vâlcea și Sibiu.

Având în vedere doar Unitățile Administrativ Teritoriale cu suprafețe semnificative incluse în Ariile Protejate, se consideră că din punct de vedere al managementului Ariilor Protejate sunt relevante doar 44 de localități, dintre care 40 de comune și 4 orașe, în cazul cărora măsurile de conservare a biodiversității sunt importante și pot influența gestionarea teritoriului administrativ.

Așezările sunt distribuite pe toată suprafața Ariilor Protejate, având o densitate ceva mai mică în județul Mureș. Multe din comunitățile rurale sunt în sate cu aspect pronunțat tradițional din punct de vedere al arhitecturii, cu clădiri vechi menținute între cele construite în ultimele decenii. Satele au populații de etnii diferite, în principal români, maghiari, romi și sași, având ca principală sursă de venit agricultura. Detalii legate de comunități se prezintă în subcapitolele de mai jos.

B.4.2. Aspecte demografice

Conform datelor Institutului Național de Statistică aferente anului 2011, cel mai recent recensământ oficial al populației, în zonă locuiesc 126.002 persoane, dintre care 9%/32.396 persoane locuiesc în mediul urban iar restul în mediul rural. Comparativ cu informațiile înregistrate la recensământul anterior din 2002, se înregistrează o scădere a numărului locuitorilor din regiunea Hârtibaciu-Târnava Mare-Olt. Vezi Anexa nr. 22.

Procentul populației rurale este mult peste media națională, acesta fiind un aspect important pentru managementul ariilor protejate.

Densitatea

Datele privind densitatea populației din regiune arată o concentrare a populației mai degrabă către localitățile de graniță ale zonei de proiect, așa cum reiese din Anexa nr. 23.1. Comunitățile din centrul zonei de proiect prezintă o densitate a populației foarte mică. În

vecinătatea principalelor căi de comunicație care străbat zonele limitrofe ale regiunii, densitatea populației crește. Alături de zonele urbane observăm o densitate crescută a populației în câteva localități rurale: Valea Viilor, Moșna, Daneș, Albești, care se explică parțial prin apropierea acestora de centrele urbane mari din zonă – Sighișoara și Mediaș.

Dinamica populației în timp

Conform cu tendința la nivel național a sporurilor naturale, populația din regiune se înscrie pe un trend descrescător, conform Anexei nr. 23.2, la care contribuie și mișcarea migratorie. Apreciem că unul dintre primii factori care au afectat semnificativ această zonă a fost emigrarea etnicilor germani în perioada 1990-1991. În perioada 1991-2001 numărul locuitorilor a cunoscut fluctuații mici de la an la an, evoluția fiind mai degrabă una descrescătoare, iar cifrele înregistrate după anii 2003-2004 arată o tendință ușor crescătoare a populației. Numărul locuitorilor din regiune raportat în statisticile oficiale reprezintă doar populația cu domiciliu stabil, care nu include persoanele care au lipsit ”temporar” din gospodărie, aflate la muncă în străinătate. Din acest considerent putem concluziona că numărul persoanelor care locuiesc efectiv în această zonă este semnificativ mai mic.

Mișcarea migratorie are consecințe în rândul populației nu doar prin scăderea numărului acesteia, ci și la nivelul structurii sale și mișcării naturale. Deoarece migrația, și mai ales cea în scop de muncă, nu este accesibilă tuturor, procesul de selecție având la bază în primul rând criteriul vârstei, putem afirma că plecarea populației de vârstă tânără a constituit un factor determinant în scăderea ratelor natalității și a intensificării fenomenului de îmbătrânire demografică.

Emigrarea etnică a germanilor de la începutul anilor '90 a avut consecințe majore asupra comunităților din regiune, fapt confirmat și de persoanele intervievate în ancheta noastră. Situația comunităților din regiune a suferit schimbări în structura etnică și la nivelul mișcării naturale în urma fluxului intern de etnici romi, care s-au stabilit în zonă ocupând fie prin împrăștiere fie prin alte mijloace locuințele părăsite de etnicii germani.

Migrația în această zonă este un fenomen ce a marcat profund comunitățile atât din punct de vedere economic cât și din punct de vedere social, fiind caracterizat în principal de plecarea sașilor, sosirea romilor, plecarea tinerilor la muncă în străinătate-indiferent de apartenența etnică-și sosirea orășenilor în căutarea unui nou stil de viață. În ceea ce privește țările de migrație, acestea sunt foarte diverse, dar se desprind două țări ce sunt menționate foarte

frecvent: Germania și Spania. Din perspectiva intervievaților migrația nu a fost afectată de criza economică. Chiar se remarcă faptul că cererea de migranți a devenit din ce în ce mai mare de-a lungul anilor, criteriile de selecție a forței de muncă fiind din ce în ce mai relaxate. În unele cazuri chiar s-a menționat că cererea de forță de muncă temporară este mai mare decât cea disponibilă.

Structura demografică

Deși afectată de fenomenul îmbătrânirii demografice după cum observăm și în Anexa nr. 23.3., analiza structurii pe vârste a populației arată că ponderea vârstnicilor de 65 ani și peste este mai scăzută în această regiune comparativ cu cifrele la nivel național sau cele aferente regiunii Centru. Cifrele arată diferențe ale acestui aspect și la nivel comparativ între mediul urban și rural. Totodată, zona se caracterizează printr-o pondere a populației de vârstă 0-14 ani mai ridicată decât media națională sau aferentă regiunii Centru. Studiul sub aspect al piramidei vârstelor reliefează o parte din schimbările la nivelul structurii etnice. Observăm că generațiile de după anul 1990 sunt prezente în ponderi mai mari, fapt explicabil pe de o parte prin influența pozitivă a ratei natalității de către numărul migranților de etnie romă în zonă. Un alt aspect ce se distinge este cel al cohortelor de peste 30 ani și al categoriei de vârstă 20-24 ani, despre care putem aprecia că nu reflectă mișcarea migratorie, având drept consecință o pondere reală mai mare a persoanelor din categoria de vârstă 65+ ani.

Din analiza interviurilor semistructurate realizate în comunitățile investigate s-a reliefat că în percepția actorilor locali există două teme de mare interes în ceea ce privește populația: migrația tinerilor și implicit îmbătrânirea demografică pe o parte, și creșterea ponderii etnicilor romi în totalul populației pe cealaltă parte. În unele localități este menționată și scăderea dramatică a populației ca urmare a migrației temporare dar și definitive a tinerilor. Un alt fenomen menționat în unele localități este cel al fluxurilor de persoane de vârstă medie sau vârsta a treia din mediul urban sau chiar din alte țări, ce cumpără locuințe sau se mută temporar/definitiv în localități rurale.

Structura etnică

Populația de naționalitate română este majoritară în această regiune, aproximativ 80% din total, iar minoritatea etnică cea mai importantă este cea romă. Conform datelor de la recensământul din 2002, ponderea populației rome în regiune era de 12%, însă se apreciază

că proporția acestora este mult mai mare, întrucât nu toți etnicii aleg să-și declare apartenența. Următoarele etnii reprezentative în structura populației sunt cea a maghiarilor/secuilor– 6% din totalul populației, și cea a sașilor, a căror pondere este de doar 2%. Relațiile între români și romi au fost marcate întotdeauna de o anumită segregare: *vecinătatea romilor, școala romilor, locul romilor în cimitir*. Cum proporția romilor în totalul populației este într-o permanentă creștere atât datorită migrației cât și sporului natural mai ridicat, în discuțiile despre populația zonei apare frecvent “*problema romilor*”. În contextul în care valorile sociale ale romilor sunt percepute a fi total diferite de ale românilor, dispariția treptată a segregării spațiale constrânge cele două comunități etnice la acceptare reciprocă.

Structura educațională și a capitalului uman

Capitalul uman cuprinde aptitudinile, cunoștințele, creativitatea, experiența, capacitatea de a munci și starea de sănătate, care împreună oferă oamenilor posibilitatea de a urmări diferite strategii de câștigare a existenței și de a-și atinge obiectivele. Două comunități se remarcă prin valori mari ale capitalului uman, și anume zonele urbane Agnita și Avrig. Situația din imediata vecinătate a acestor zone este semnificativ diferită: dacă în vecinătatea Avrigului întâlnim comunități cu valori relativ ridicate ale capitalului uman, cele din vecinătatea Agnitei sunt caracterizate prin diferențe majore. Explicația derivă din caracteristicile comunităților: aspectul rural, procesul de îmbătrânire al populației, nivelul scăzut de școlarizare. Printre factorii care determină un nivel scăzut al capitalului uman se numără și slaba dezvoltare a căilor de comunicație către poli urbani importanți, fapt ce determină migrația populației cu o calificare mai ridicată. O temă frecvent întâlnită este aceea a lipsei de atașament a romilor față de proprietățile imobiliare. Deși au fost împropietăriți după revoluție, în prezent cei mai mulți nu mai au terenuri agricole. Aceștia sunt de obicei menționați în poziția de asistați social, de persoane ce au nevoie de ajutor.

B.4.3. Utilizarea terenurilor și resurselor naturale

Principala resursă a acestor localități este terenul agricol, structura medie a acestuia fiind următoarea: 42% este teren arabil, 35% sunt pășuni, 22% sunt fânețe, iar 1% din suprafața agricolă este reprezentată de livezi și pepiniere. Comparând cu structura la nivel național - 64% teren arabil, 23% pășuni, 10% fânețe și 3% vii și livezi- putem afirma că resursele naturale ale zonei sprijină mai degrabă zootehnia decât culturile agricole. Există 3 localități care au o suprafață arabilă sub 30% din totalul suprafeței agricole: Arpașu de Jos -9%, Ucea-27% și Porumbacu de Jos-29%.

Resursele de lemn din activitatea de management forestier sunt în principal vândute firmelor de exploatare și de prelucrare a lemnului, veniturile rămânând în zonă doar în cazul pădurilor private. Populația beneficiază de lemn de foc și de construcții.

Fruitele de pădure și cele din pajiști, plantele medicinale și ciupercile sunt colectate parțial de localnici pentru uz propriu, dar și de firme de prelucrare, care le achiziționează de la localnici. Nu există studii cu privire la aceste aspecte în zona Ariilor Protejate.

Fauna sălbatică de interes cinegetic este o resursă a cărei contribuție la economia locală nu este cunoscută în prezent.

Apa potabilă și cea necesară în gospodării provine în cea mai mare măsură de pe teritoriul Ariilor Protejate, ecosistemele încă funcționale contribuind în mod semnificativ la menținerea acestei resurse vitale. Multe din gospodării se aprovizionează din apa freatică, parte din localități având amenajări pentru captări de apă. Nu există în momentul de față un studiu cuprinzător cu privire la sursele de apă și calitatea acestora, deși ar fi important să se realizeze un asemenea studiu care să coreleze abundența și calitatea apei potabile cu starea de conservare a habitatelor naturale și seminaturale.

B.4.4. Economia locală

În anul 2010, în Regiunea Hârtibaciu - Târnava Mare - Olt erau înregistrați 1.723 de agenți economici, cu o medie de 39 de agenți economici pe localitate. Comparând structura sectorului economic după domeniul de activitate cu structura la nivel național constatăm că există câteva caracteristici specifice. În primul rând, ponderea agenților economici ce desfășoară activități în domeniul agriculturii, silviculturii și pescuitului este mai mare atât față de media națională cât și față de regiunea de dezvoltare Centru căreia i se subscrie această zonă -9% comparativ cu 3% la nivel național și regional.

Ponderea agenților economici din domeniul industriei prelucrătoare este mai mare decât ponderea la nivel național, așa cum reiese din Anexa nr. 24.

În prezent, **activitățile economice non-agricole** sunt sporadice, dezvoltându-se fie în orașe, fie de-a lungul axelor rutiere importante. Acestea sunt percepute a fi lipsite de succes în această zonă, intervievații menționând de cele mai multe ori exemple de eșecuri în dezvoltarea unei afaceri. Raportându-ne la distribuția unităților active la nivelul Hârtibaciu-Târnava Mare-Olt, sectorul de servicii deține cele mai multe unități active, urmat de comerț,

construcții și industrie. Spectrul activităților economice este completat de sectorul tranzacțiilor imobiliare, transporturi, turism și agricultură.

Agricultura bazată în primul rând pe creșterea animalelor este percepută a fi principala activitate aducătoare de venituri locuitorilor din zonă, suprafața agricolă fiind utilizată atât pentru cultivarea plantelor cât și pentru creșterea animalelor.

Legat de domeniul zootehniei a fost calculată densitatea șeptelului raportând numărul total de animale-bovine, ovine, cabaline, porcine și păsări- transformat în Unitate Vită Mare la suprafața totală agricolă, așa cum se prezintă în Anexa nr. 20. Acest indicator ne ajută să identificăm diferențele între localități în ceea ce privește presiunea activităților de creștere a animalelor asupra terenului, element important pentru deciziile legate de managementul biodiversității. Analizând harta localităților din Anexa nr. 19, observăm că sunt două localități cu o densitate crescută, Șercaia și Marpod, iar la polul opus se regăsesc comunele cu un potențial neexploatat: Merghindeal, Nocrich, Cârța și Avrig.

Nivelul efectivelor actuale deținute atât de agenții economici cât și de gospodării, transformate în Unitate Vită Mare/hectar, arată că cele mai multe localități sunt relativ ”stabile”, respectiv gradul de încărcare cu Unitate Vită Mare la hectarul de pășune are o valoare scăzută iar potențialul de creștere calculat în urma intențiilor de sporire a efectivelor nu ar modifica acest nivel.

Analizând Anexa nr. 20.1, constatăm că se demarcă o serie de localități în care se înregistrează o încărcare scăzută cu Unitate Vită Mare la unitatea de suprafață, mai puțin de 0,5 Unitate Vită Mare /hectar, și care prezintă un potențial scăzut de creștere al încărcării cu Unitate Vită Mare/hectar: Mihăileni, Merghindeal, Hoghiz, Arpașu de Jos, Cârța și Porumbacu de Jos.

La polul opus, constatăm că în Cincu, Beclean, Mândra și Marpod există deja o încărcare de 2 Unitate Vită Mare/hectar, iar datele culese pentru aceste localități arată intenții de creștere semnificativă a șeptelului. Această supraîncărcare poate afecta nivelul subvențiilor primite pentru pășuni. O creștere semnificativă se prevede și în cazul localității Dumbrăveni, de la 1-2 Unitate Vită Mare/hectar la peste 2 Unitate Vită Mare/hectar.

În ceea ce privește potențialul de mărire a șeptelului, se remarcă un număr de localități în care investițiile în acest domeniu sunt semnificative: Porumbacu de Jos, unde în urma achizițiilor în următorii doi ani șeptelul de porcine crește cu 75% sau mai mult; Jibert, Dumbrăveni și Saschiz, unde investiția se concentrează pe bovine; apoi Daneș, Biertan, Nocrich și Beclean, unde tendința este de a mări efectivele de ovine. Studiile arată, de asemenea, o posibilă grupare a localităților după intențiile de extindere al efectivelor de animale, pe categorii. Astfel, localitățile din partea estică a zonei, prezintă un potențial mai mare de creștere al efectivelor de bovine cupă cum observăm și în Anexa nr. 20.2. Aceste informații sunt deosebit de utile pentru a indica care sunt zonele în care problemele legate de impactul pășunatului cu oi și a suprapășunatului vor trebui luate în calcul cu prioritate în managementul ariei protejate.

Referitor la animalele deținute de gospodării, conform statisticilor un procent semnificativ de gospodării dețin păsăril de curte-60% din gospodării, și porcinele-27% din gospodării. Doar 17% dintre gospodării au declarat că dețin bovine, iar un procent de 15% au menționat că se ocupă de creșterea ovinelor.

În cadrul gospodăriilor care dețin animale, șeptelul este compus, în medie pe categorii, din 7 bovine, 3 porcine, 1 cal, 61 ovine, 12 capre și 15 păsări de curte. Mai există o categorie restrânsă de gospodării, 5% din ele care se ocupă de creșterea altor animale cum ar fi de exemplu, iepuri, sau care se ocupă de stupărit-2% din gospodării.

În localitățile analizate, cei mai mulți dintre fermieri practică o agricultură de subzistență sau cel mult de semi-subzistență. De-a lungul anilor s-a dezvoltat o tendință de trecere către agricultura intensivă, la nivelul fiecărei localități existând un număr mic de fermieri ce se detașează clar prin suprafețele exploatate și numărul de capete de animale deținute. O parte dintre intervievați corelează aceste tendințe cu mecanismele financiare de susținere a agriculturilor respectiv fondurile nerambursabile și subvențiile.

Chiar dacă acest tip de agricultură intensivă este cel care poate aduce un profit întreprinzătorilor, la nivelul comunității beneficiile sunt mai mici, neavând capacitatea de a absorbi forța de muncă neocupată. Persoanele interviewate au identificat și alte schimbări la nivelul activităților agricole, schimbări ce reprezintă modalități de adaptare a fermierilor la cerințele pieței și oportunitățile create prin politicile din domeniul agriculturii. Astfel, a fost observată o reducere masivă a efectivelor de bovine în favoarea ovinelor-vezi Anexa nr. 21-

lucru confirmat și de datele statistice din evaluările ultimilor ani. Acest fapt este explicat prin mai mulți factori: costuri mai mici necesare pentru creșterea ovinelor, prețuri mai bune de desfacere a laptelui și a cărnii de oaie și subvențiile pentru pășuni și animale.



Figura nr. 4. Analiza comparativă multianuală a efectivelor de ovine și bovine pe județe

Dezvoltarea **infrastructurii de transport** este esențială pentru impulsionarea activităților economice, inclusiv a celor turistice și agricole. Izolarea anumitor localități constituie o barieră pentru desfacerea produselor locale indiferent de natura acestora, și constituie o barieră pentru mobilitatea populației active. Pe de altă parte, dezvoltarea infrastructurii de transport ar putea produce noi presiuni asupra mediului înconjurător, menținerea calității actuale a mediului datorându-se și izolării și ritmului lent de dezvoltare economică. Este însă important să se menționeze că o îmbunătățire a infrastructurii de transport nu implică obligatoriu și o scădere a calității mediului și în special a valorilor naturale dacă se respectă principiile dezvoltării durabile, iar prezentul plan de management constituie un cadru important pentru asigurarea menținerii bogăției naturii în contextul dezvoltării economice a zonei.

Regiunea de dezvoltare Centru este străbătută astfel de câteva importante căi rutiere internaționale:

- Drumul European E68 care leagă Ungaria de România: Szeged- Punct frontiera Nădlac- Arad -Deva-Sebeș-Sibiu- Făgăraș- Brașov.
- Drumul European E60 pleacă din Bretania, Franța -pe litoralul Oceanului Atlantic. Are o lungime de circa 3380 de kilometri. Punct frontiera Borș-Cluj Napoca-Târgu-Mureș-Sighișoara- Brașov- Ploiești- București-Slobozia- Constanța.
- Drumul European E81 leagă Ucraina de România și are o lungime de peste 1.200 de kilometri Punct frontiera Constanța-București-Pitești-Sibiu-Cluj Napoca-Satu Mare- Punct frontieră Halmeu.
- Drumul European E574: Pitești – Brașov – Bacău .
- Coridorul IV Pan-European: Punct frontiera Nădlac-Arad-Deva-Sibiu- Pitești- București.

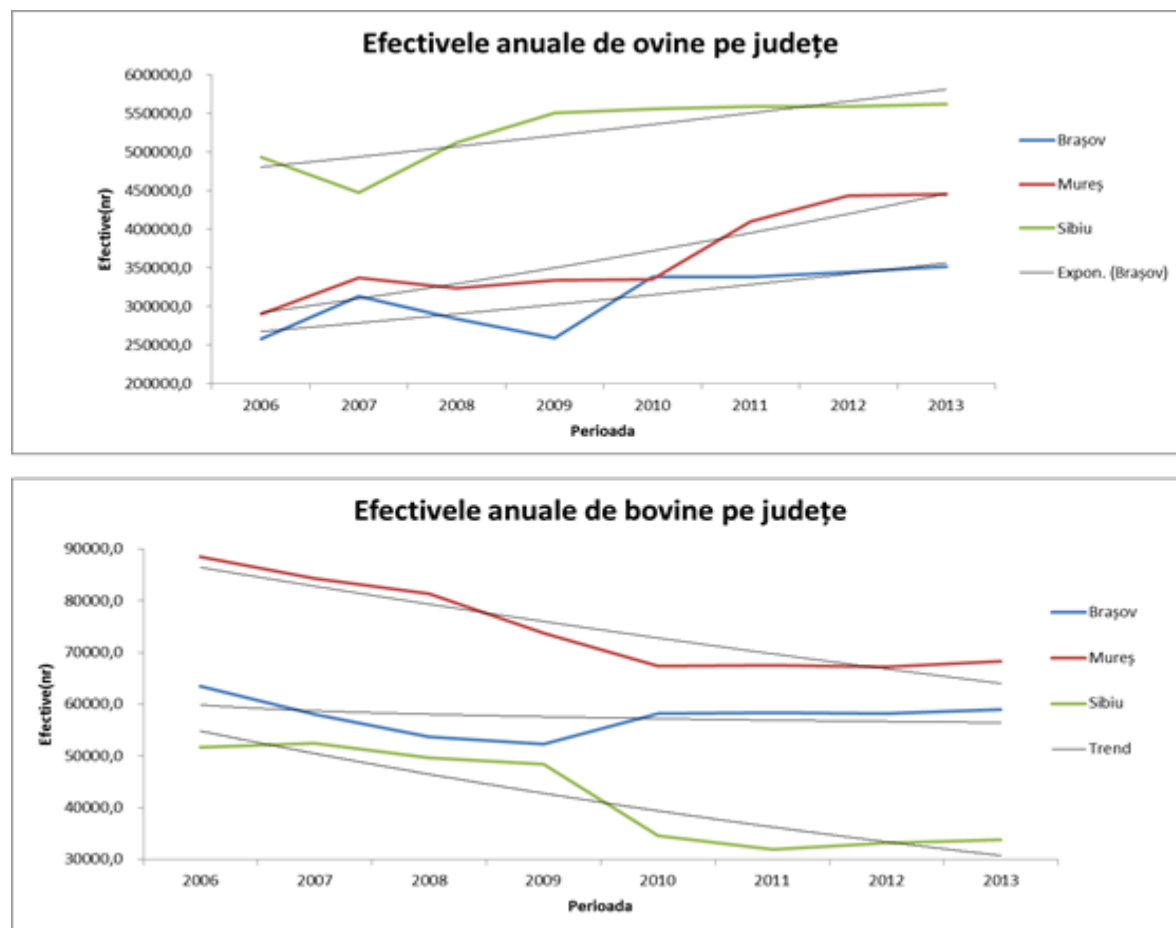
Rețeaua de drumuri naționale se împarte astfel:

- 5 trasee de drumuri naționale principale, dintre care două trasee sunt drumuri europene: DN1/E68, DN7/E81, DN 13-Brașov-Tg. Mureș, DN 14-Sighișoara-Mediaș-Copșa Mică-Sibiu, DN 1J-Bogata-Comana-Șercaia-Făgăraș.
- 22 trasee de drumuri județene: DJ 106, 143, 143A, 142F, 141, 141B, 141, 104D, 104L, 132, 104K, 104M, 109B, 104J, 105, 105 A, 105D, 105 E, 104 G, 106S, 141 A, 104E.
- 25 trasee de drumuri comunale: DC 12, 22, 24, 26, 58, 57, 55, 53, 132C, 104F, 21, 21A, 14, 66, 7, 35, 39, 142G, 6, 10, 25, 54, 56A, 28, 29, 32.

Conform strategiei de dezvoltare a județului Sibiu, pe lângă lucrările de întreținere, programele de reabilitare a drumurilor țintesc aducerea condițiilor de trafic la standarde europene, creșterea capacității portante pe sectoarele reabilite, precum și îmbunătățirea calității traficului, prin construirea unei a treia benzi la urcarea pe pante pentru selectarea traficului greu.

Drumurile județene și comunale în mare parte nu asigură o suprafață de rulare corespunzătoare pentru desfășurarea unui trafic de călători și de marfă în condiții de siguranță și confort optime. Sectoarele de drum cu probleme, importante pentru aceste comunități, sunt în mare măsură deteriorate de activitățile de exploatare din zonă, iar rezolvarea acestor probleme, repararea și modernizarea devine o prioritate mai ales pentru evitarea izolării rezidenților din comunitățile afectate. Drumurile comunale de pământ îngreunează accesul între centrele de comună și satele aparținătoare, cât și accesul la drumurile naționale și

judetene, mai ales în perioadele când se înregistrează cantități mari de precipitații. În aceste cazuri, pe unele sectoare de drum se produc inundații și alunecări de teren, ceea ce duce la îngreunarea circulației în zonele respective făcând cu atât mai necesare investițiile pentru infrastructura rutieră sau/și regularizări ale cursurilor de apă.

B.4.5. Aspecte socio-economice

La nivelul populației o primă problemă identificată este aceea a sub-ocupării și a capitalului educațional scăzut care reduce oportunitățile populației de a se integra pe o piață a muncii calificată. Rata șomajului în cele trei județe peste care se suprapun Ariile Protejate se situează în general la nivelul sau chiar sub cel național. Indicator macroeconomic cu evoluții oscilante, acesta a atins un maxim și în zonă aproape egal cu cel național în 2010, însă a început să scadă ajungându-se la 5,27 % în anul 2012.

Tabelul nr. 27.

Evoluția ratei șomajului 2009-2012

JUDEȚ	Rata șomajului la 31 dec 2009 procente-%	Rata șomajului la 31 dec 2010 procente-%	Rata șomajului la 31 dec 2011 procente-%	Rata șomajului la 31 dec 2012 procente-%
BRAȘOV	8.7	7.06	4.99	5.07
MUREȘ	8.1	7.91	5.88	6.56
SIBIU	8.2	5.81	4.3	4.39

**INS – INSTITUTUL NAȚIONAL DE STATISTICĂ – bazele de date Tempo-online.*

Sub aspectul capitalului uman, două comunități se remarcă prin valori mari și anume zonele urbane Agnita și Avrig. Aceste valori pot fi asociate cu gradul de urbanizare și numărul mai ridicat al oportunităților derivate din acesta, diversitatea domeniilor de activitate-comparativ cu zonele rurale- și cu accesul la căile de comunicație. Situația comunităților din imediata vecinătate a acestor zone este semnificativ diferită: dacă în vecinătatea Avrigului întâlnim comunități cu valori relativ ridicate ale capitalului uman, comunitățile din vecinătatea Agnitei sunt caracterizate prin diferențe majore. Explicația asociată acestui fapt derivă din caracteristicile comunităților: aspectul rural, procesul de îmbătrânire al populației, nivelul scăzut de școlarizare. Printre factorii care determină un nivel scăzut al capitalului uman se numără și slaba dezvoltare a căilor de comunicație către poli urbani importanți, fapt ce determină migrația populației cu o calificare mai ridicată.



Figura nr. 5. Nivelul de educație al populației din zona Ariilor Protejate

B.4.6. Recreere și turism

Ariile Protejate Hârtibaciu-Târnava Mare-Olt se întind peste o zonă colinară, cu o alternanță de pășuni și păduri, care oferă un cadru perfect celor care vor să practice drumețiile și cicloturismul. Rețeaua de trasee amenajate sau în curs de amenajare de peste 300 kilometri, oferă oportunități atât pentru începători, familii cu copii dar cât și pentru sportivi. În zona estică a Târnavei Mari, arealul Sighișoara-Viscri, sunt disponibili peste 80 kilometride trasee pietruite pentru biciclete și drumeție. De asemenea există peste 230 de kilometride trasee marcate și cu panouri informative pentru drumeție și biciclete între Rupea și Mediaș prin sate, acoperind întreaga zonă Târnava Mare. Alte activități turistice ce se pot practica în zonă sunt: turism ecvestru, tururi ghidate în zona satelor săsești, ”vânătoare” de trufe, activități educative cu copii și altele asemenea.

Datele oficiale prezentate de Institutul Național de Statistică la nivelul celor 3 județe ne arată evoluții foarte diferite a serviciilor hoteliere și de cazare formalizate. Dintre agenții economici investigați, un număr de 34 au ca domeniu de activitate principal turismul. Serviciile oferite în activitatea turistică sunt cu precădere cele de cazare și alimentație-28 din 34 agenți oferă ambele servicii-, la care se adaugă cele de recreere și, în mai mică măsură, excursiile ghidate și activitățile care presupun implicarea turiștilor în treburi gospodărești tradiționale.

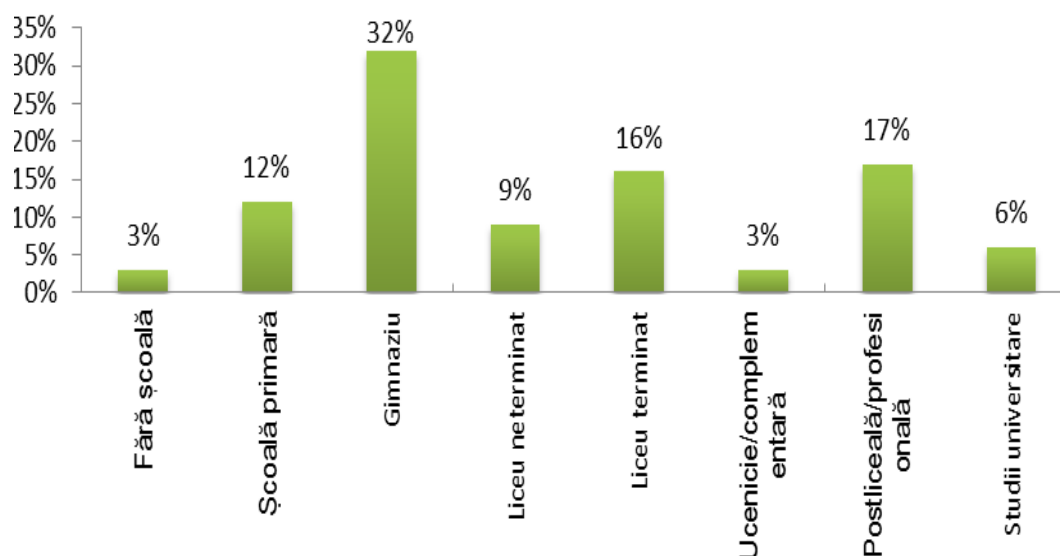
Tabelul nr. 28.**Numărul de agenți economici după tipuri de servicii turistice.**

Servicii oferite în activitatea turistică:	Număr mențiuni
Cazare, găzduire	28
Alimente, hrană	28
Activități de recreere, jocuri, spații de recreere și altele.	17
Excursii ghidate în zonele protejate pentru observarea speciilor	8
Excursii ghidate și vizite la monumentele sau zonele de interes	9
Activități de cunoaștere și implicare a turiștilor în activitățile tradiționale gospodărești	6
Altele	5

Infrastructura de cazare este cea mai dezvoltată în Sighișoara, dar structurile de cazare sunt reduse în număr și capacitate în afara acetui oraș. Însă potențialul pentru dezvoltarea unei infrastructuri specifice, adaptate la valorile zonei este mare, în special în localitățile cu clădiri ce mențin arhitectura tradițională. Potențialul de programele turistice variate, specifice zonei, este mare, dar oferta nu este semnificativă. Există însă turooperatori care știu să utilizeze valorile deosebite ale zonei. Principalele atracții turistice și potențialul zonei sunt detaliate în Anexa nr. 25, pe baza „Strategiei de vizitare necesare pentru accesarea de fonduri în vederea realizării unui infrastructuri de management”, elaborată în cadrul proiectului “Pentru Natură și Comunități Locale-Bazele unui management integrat Natura 2000 în zona Hârtibaciu-Târnavă Mare-Olt”.

Atracții legate de istorie și civilizație

Istoria bogată a regiuni studiate oferă reale posibilități de a valorifica turistic patrimoniul arhitectural și poate reprezenta un punct de plecare important în atragerea turiștilor.

Descrierea atracțiilor este grupată pe cele 3 județe din regiune: Sibiu, Mureș și Brașov, iar multe dintre ele sunt pe lista monumentelor naționale. Descrierea obiectivelor turistice de interes istoric sunt incluse în Anexa nr. 25/Tabelul nr. 4.

Atracții culturale și tradiții

Comunitățile din zonă au o paleta largă de sărbători, unele dintre ele fiind legate de elemente natural-culturale, de tradiții și legende, ocupații tradiționale, gastronomie, portul popular și

obiceiuri. Toate aceste atracții culturale sunt descrise în Anexa nr. 25/Tabelul nr. 5.

Activități de recreere și animație

Pe teritoriul Ariilor Protejate există numeroase oportunități de dezvoltare a activităților de recreere, cum ar fi de exemplu :

- posibilitățile de recreere cu **biciclete** sunt în plină dezvoltare, în zonă existând trasee de biciclete, cum ar fi de exemplu, cel amenajat de Fundația ADEPT între Criș și Sighișoara, panouri informative, puncte de închiriere biciclete: la Richiș, Sighișoara, Mediaș, Saschiz. Alte centre similare sunt în stadiul de proiect, cum este cel din Biertan. Traseele de mountainbike de aici sunt dispuse în lungul văilor, spre Copșa Mare, spre satul Richiș, spre dealul Furișului sau spre Dupuș. Bicicletele pot fi folosite și în localitate, unde drumurile au fost amenajate astfel încât transportul pe două roți să fie posibil.
- **sate muzeu**, cum ar fi de exemplu Biertan: inclusă în lista muzeelor ecologice din județul Sibiu, comuna atrage anual zeci de mii de turiști din toată lumea. În toată regiunea există asociații locale care promovează tradițiile, protecția naturii și vacanțele active. Unele dintre ele sunt inițiative ale unor turiști străini sau emigranți, care au îndrăgit foarte mult zona și s-au implicat în conservarea patrimoniului împreună cu comunitățile locale, ca de exemplu în Săsăuș, Ațel, Richiș, Copșa Mare, Valchid, Cineșor, Saschiz.
- **geocaching-ul**⁷, care are loc la fiecare sfârșit de săptămână, în apropiere de Biertan.
- **trasee culturale** care se pot baza pe peisajul cultural istoric unic, o primă demonstrație în acest sens fiind oferită de Traseului Cultural Brukenthal, un traseu pentru drumeții între localitățile Nocrich, Sibiu și Avrig, al cărui slogan este „călătorind printre culturi”. Pe lângă localitățile memoriale „Samuel von Brukenthal”, importante din punct de vedere istoric și cultural, traseul conceput de Asociația Hosman Durabil, dispune de puncte de belvedere precum și clădiri importante și alte elemente de interes ale peisajului cultural. Un alt traseu cultural, conceput de aceeași asociație, este cel al bisericilor pictate de frații Grecu, conceput pentru biciclete și mașini în Podișul Hârtibaciului și Depresiunea Făgărașului.
- **Mocănița de pe Valea Hârtibaciului** este considerată resursa turistică „latentă”, cu un imens potențial de dezvoltare, întrucât în prezent linia cu ecartament redus dintre Sibiu și Agnita nu este funcțională, dar există un proiect de valorificare a acesteia. Aceasta ar întregi peisajul arhaic al zonei și ar reprezenta un punct de atracție prin ineditul formei de

⁷ Geocaching-ul definește concursurile de căutare de comori (virtuale) prin indicii ascunse în zonele interesante turistic, dar mai puțin cunoscute și accesate, căutare ce implică și cunoașterea acestora.

transport-garnitură tractată de locomotiva cu aburi cu viteza de sub 10 kilometri/oră. Un efect scontat va fi integrarea mai bună a satelor de pe Valea Hârtibaciului în peisajul turistic regional. Mai mult, în punctul de plecare din municipiul Sibiu, există și un muzeu al locomotivelor ce ar putea face parte din produsul turistic nou creat. În prezent însă, doar două asociații locale, Asociația Consorțiu pentru dezvoltare interregională Sibiu – Agnita și Asociația Prietenii Mocăniței, fac eforturi pentru revitalizarea acestei resurse turistice; din cauza investițiilor necesare, care sunt destul de mari, în lipsa unei susțineri din partea instituțiilor publice locale și centrale, transformarea mocăniței într-o atracție turistică de succes nu este posibilă.

- amatorii de vacanțe active, mai au la dispoziție și alte activități, cum ar fi călăria: la Daneș, există o pensiune care oferă plimbări cu calul prin pădure, iar în apropierea regiunii studiate, la Prod-județul Sibiu – 17 kilometri de Sighișoara, există o fermă de cai, care oferă diferite programe ecvestre pentru orice nivel, atât pentru începători cât și pentru călăreți experimentați. Tot aici s-a desfășurat în 2011, prima ediție a unui concurs internațional de călărie, care a reunit 60 de participanți din 15 țări.

B.4.7. Alte activități economice

Comunicațiile, serviciile legate de transport, serviciile și utilitățile publice-cum ar fi energie, servicii de sănătate, alimentare cu apă, cu gaz și altele-, și tratarea deșeurilor, sunt servicii esențiale pentru dezvoltarea socio-economică și evoluția din punct de vedere turistic a unei regiuni. La acestea se adăugă situația legală terenurilor, care este, de cele mai multe o piedică importantă în remodelarea turistică a zonei. Analiza detaliată a acestor activități nu este de interes pentru acest plan de management.

B.4.8. Cultura locală

Fiind o zonă a cărei principală caracteristică este multiculturalitatea regiunea dispune de o bogăție ieșită din comun a obiceiurilor, tradițiilor și a patrimoniului cultural, urmare a conviețuirii timp de secole a mai multor etnii. Grupul de etnie germană, mai precis sașii și-au pus o amprentă specială pe anumite zone din Ariile Protejate, altele relevând caracteristici ale comunităților secuiești.

Sub aspect etnic, cultura locală a zonei este influențată în mod direct de repartiția etnică în teritoriu a populației, care creează prin specificul ei un peisaj amprentat de cultura fiecăreia.

Structura etnică a populației prezente în Ariile Protejate este redată în *Tabelul nr. 29*, pe principalele trei microregiuni care compun administrativ suprafața studiată, cu precizarea că gradul de detaliu a acestora nu permite o analiză mai amănunțită. După cum se poate vedea și din analiza compoziției etnice, principala grupare etnică este formată din români, urmată din maghiari și rromi.

Tabelul nr. 29.

Repartiția etnică a populației în regiunea Ariilor Protejate Hârtibaciu-Târnava Mare-Olt

	Români	Maghiari	Rromi	Sași	Ucraineni	Turci	Tătari	Lipoveni	Alte etnii
BRAȘOV	442.078	39.275	17.929	3.313	66	81	12	88	1.069
MUREȘ	279.488	200.989	46.637	1.471	88	51	4	73	576
SIBIU	340.836	10.893	17.901	4.117	28	30	3	60	671

* Sursa: Institutul Național de Statistică, *Recensământul General al Populației 2011*

Principalele religii ale locuitorilor din Ariile Protejate urmează cumva și linia demarcată de structura etnică a populației întâlnind mai multe culte religioase: ortodoxă-majoritară, reformată, romano-catolică, greco-catolică, precum și religii protestante și neo-protestante.

Diversitatea comunităților, peisajelor și a culturilor din zonă, a generat de-a lungul istoriei nenumărate obiceiuri, legende și tradiții dintre care se remarcă: *Legenda cetății Rupea, a uriașilor, a castelului Bethlen din Criș, a satului dispărut Divaldis, legenda Piramidelor de la Șona, legenda cocoșului din Apața sau a lolilor din Agnita*. Legat de obiceiuri, acestea sunt, ca de altfel pe întreg teritoriul țării, legate de principalele momente ale anului, marcând în general evenimentele religioase, astronomice dar și cele legate de muncile câmpului și de agricultură care defăineau noțiunea timpului în special în regiunile sătești. Dintre principalele obiceiuri se evidențiază *Kronenfest* sau sărbătoarea cununii care marchează sosirea verii, *Plugarul, Șezătorile, Nunta cu călărași, Dărdaica*-specific satului Dacia, *Foșnicul, Vecinătăți, Baluri, Festivaluri, Târguri, Rusaliile, Colindele și Burduhoazele*-mascații de anul Nou.

Fenomenul de depopulare a satului săsesc transilvănean, ca urmare emigrării masive în Germania, a avut consecințe dramatice asupra păstrării identității etnoculturale a zonei. Astăzi mai întâlnim doar puțini sași în această regiune, odinioară definite de prezența lor, în

majoritatea satelor se mai afla cel mult 10 persoane de etnie germană, excepție făcând comună Alțâna, unde numărul acestora depășește 70. Acest lucru face dificilă pentru specialist reconstituirea culturii tradiționale a satului săsesc transilvănean. De aceea, este necesară realizarea unor studii etno-sociologice/monografii pentru repertorierea vieții rurale din comunitatea săsească actuală, precum și a sistemului de reprezentare specific satului săsesc transilvănean: așezare, biserici fortificate, gospodărie, tip de locuință, ocupații, meșteșuguri, costum, obiceiuri și norme comunitare.

Prezența populației săsești a contribuit la conturarea unui specific și în arhitectura populară, fondul vechi al acesteia fiind format din construcții de lemn cu acoperiș învelit cu paie. În sec. al XVIII-lea și al XIX-lea, populația săsească a trecut la construcțiile de cărămidă, înlocuind învelitorile din paie cu țiglă, ceea ce a influențat întreaga arhitectură a zonei.

B.4.9. Valori istorice

Zona este foarte bogată în vestigii istorice, generate de-a lungul secolelor:

- **Biserici-cetate** caracteristice zonei, care deveneau la nevoie adevărate cetăți de necucerit.
- **Castelele transilvănene** de origine maghiară, franceză, croată, evreiască sau cehă, vechi de sute de ani, dar care, din păcate, nu sunt valorificate la adevărata lor valoare, multe fiind într-un stadiu avansat de degradare.
- Primele dovezi ale prezenței umane în județul Sibiu datează din **epoca pietrei**. În două situri arheologice, situate în Agnita respectiv în proximitatea orașului, se găsesc vestigii din paleolitic și neolitic. La sud de Agnita s-au escoperit urme ale unei cetăți dacice, dar și cele ale unei așezări romane.
- Principalul oraș al regiunii este **Agnita**, atestat documentar în 1280, iar în anul 1376, orașul dobândește dreptul de a ține târg. Centrul istoric, împreună cu o serie dintre casele din oraș, sunt incluse pe lista monumentelor istorice ale Ministerului Culturii.
- La începutul secolului XX, pe traseul Sighișoara-Agnita-Sibiu, a fost dată în folosință o cale ferată cu ecartament îngust, vestita „**mocăniță** “. Această legătură feroviară era de importanță majoră pentru dezvoltarea industrială a regiunii și traversă Valea Hartibaciului pe toată lungimea ei, legând cele 3 orașe și 15 sate.
- numeroase vestigii și urme ale tuturor etniilor care conviețuiesc de mai multe sute de ani se regăsesc în Județul Mureș, care este poate cel mai cosmopolit dintre cele trei județe, deoarece aici au trait și trăiesc atât comunități de români, cât și de sași, maghiari și romi. O serie de dovezi incontestabile ale existenței unor comunități încărcate de istorie există

încă din perioadele neolitic/cultura Petrești-Coțofeni, hallstatt-iană, romană, post-romană și prefeudala. bisericile fortificate sunt specifice și prezente aproape în fiecare așezare și în județul Mureș: Apold, Cloașterf, Șaeș, Daneș sau Vulcan.

- **Cetatea** medievală din Saschiz, având ca inspirație Turnul cu Ceas din cetatea medievală Sighișoara-numită pe atunci "capitala" sașilor din Transilvania, a fost construită în secolul al XIV-lea.
- **Cetatea** Uriașilor-Huhnenburg, datând din secolele II-III din epoca romană și inclusă în lista monumentelor istorice de interes național de către Ministerul Culturii.
- castelul Haller din comună Mihai Viteazu este unul aproape necunoscut, chiar și pentru sătenii din comun ;
- **Castelul** Bethlen din satul Cris, comuna Daneș este un castel construit în secolul XIV ;
- **Castelul** Bethlen din satu Boiu, ridicat în anul 1617;
- **Castelul** Alexius și Georgius Bethlen din Cris, comună Daneș, a fost construit între secolele XIV și XVI, este cel mai frumos exemplar arhitectural renescentist al unei construcții destinate apărării și locuirii ;
- **Piramidele** de la Șona, din apropierea zonei Hartibaciu-Târnava Mare-Olt, mai precis în comună Mândra, sunt de fapt 7 movile de pământ, așezate pe două șiruri paralele, cea mai înaltă dintre ele având cam 20 de metri înălțime. Deocamdată arheologii nu au stabilit cine le-a construit și în ce scop, dar ar putea fi vorba de morminte din perioada sciților sau epoca pre-dacă.
- **Vestigii arheologice** din sec II-VII î. Hr., pot fi identificate în satul la Hălmeag, Cincișor-comuna Voila, Comana de Jos-comuna Comana, Criș și Roadeș-comuna Bunești, unde există urme de așezări din epoca bronzului, precum și așezări dacice, romane și prefeudale, declarate monumente naționale.
- **Cetatea** Rupea, care este unul dintre cele mai vechi vestigii arheologice de pe teritoriul României, primele semne de așezări omenești datând din paleolitic și neoliticul timpuriu 5.500-3.500 î.Hr..
- **Biserici fortificate** mai pot fi admirate și în Cincișor, Cincu, Rodbav, Bărcuț, Șoarș, Ungra, Căța, Bunești, Criș sau Meșendorf.
- **Biserica evanghelică**-luterană fortificată din Hălmeag a fost construită în a doua jumătate a secolului al XI-lea și ilustrează faza de trecere de la romanic la gotic, sub influența cisterciană.

- Satul Viscri adăpostește una dintre cele mai spectaculoase biserici fortificate săsești, una din cele 6 înscrise în patrimoniul mondial **UNESCO**. Fundația patronată de Prințul Charles al Marii Britanii, Mihai Eminescu Trust, a renovat biserica și câteva case din localitate.

Istoria bogată a regiunii studiate oferă reale posibilități de a valorifica turistic patrimoniul arhitectural și poate reprezenta un punct de plecare important în atragerea turiștilor. O prezentare detaliată a celor mai importante aspecte privind valorile istorice ale zonei poate fi consultată în Anexa nr. 26.

B.5. Informare, conștientizare, educare

În cadrul proiectului Programul Operațional Sectorial Mediu au fost desfășurate un număr important de activități de educație, informare și conștientizare, detaliate mai jos:

1. Realizarea și diseminarea **Gazetei Natura 2000** –15 numere a câte 5000 de exemplare fiecare număr. Acestea au fost distribuite către comunități prin intermediul partenerilor, primăriilor, bisericilor și școlilor.⁸
2. Distribuirea a 40.000 de **calendare** anuale cu informații despre Natura 2000.
3. Distribuirea a unui număr de 20.000 de **agende** Natura 2000 realizate într-un format inedit de agendă publicată o dată la doi ani cu informații despre Natura 2000 și acțiunile întreprinse în zonă, fotografii.
4. Distribuirea de **orare** școlare: material de promovare.
5. Realizarea și organizare uni **expoziție** itinerantă Natura 2000:
6. Distribuirea **pliantului** Natura 2000 produs într- un număr de 5000 exemplare.
7. Realizare și distribuireade **afișe** cu 8 teme diferite. Fiecare afiș a promovat speciile de interes comunitar-faună, flor, pentru a fi conștientizate legăturile directe din cadrul unui ecosistem și serviciile ecologice pe care acestea le oferă.
8. Realizarea și distribuirea unui obiect promoțional-ceas, pentru promovarea identitatea zonei “*Transilvanian Highlands*”.
9. Comunicate de presă și conferințe pentru a promova proiectul și a conștientiza publicul la nivel local, regional și național despre procesul de implementare și rezultatele proiectului.

⁸ <http://www.natura2000transilvania.ro/despre-proiect/studii-si-publicatii/gazeta>

De asemenea au fost organizate întâlniri și acțiuni de conștientizare și informare a autorităților și instituțiilor pentru acceptarea Rețelei Natura 2000 și a măsurilor de management aferente, acțiuni de conștientizare și informare a autorităților și instituțiilor pentru acceptarea pachetelor de măsuri compensatorii Natura 2000 și alocarea fondurilor pentru plata acestora la nivel național, acțiuni de informare autorităților locale/regionale cu privire la măsurile de management Natura 2000 pentru reflectarea acestora în strategiile de dezvoltare locale/regionale, informarea personalului din cadrul instituțiilor locale/regionale cu responsabilități în aprobarea proiectelor de investiții cu privire la măsurile minime de respectat în siturile Natura 2000.

Altă componentă principală a fost aceea de educație ecologică, astfel s-au organizat următoarele activități:

1. Elaborarea “*Ghidului Natura 2000 dascăl pentru dascăli*” și distribuirea celor 1.000 pachete educaționale. Peste 200 de cadre didactice au participat la unul din cele 7 cursuri de informare. Un seminar la nivel național a fost organizat pentru diseminarea modelului de educație
2. Au fost organizate 2 concursuri interșcolare organizate pe tema „*Natura 2000 și tânăra generație*” organizat pentru elevi din clasele II – VIII, respectiv în anii 2011-2014 au fost organizate 3 acțiuni de conștientizare.

Pentru personalul autorităților de mediu, precum Agenția Regională pentru Protecția Mediului Sibiu, agențiile locale Brașov, Mureș și Sibiu, împreună cu comisariatele județene, respectiv comisariatul regional al Gărzii Naționale de Mediu, administratori de situri Natura 2000 s-a susținut două cursuri teoretice referitoare la preferințele ecologice, precum și distribuția speciilor și habitatelor analizate în proiect.

De asemenea Organizațiile Neguvernamentale care activează în zonă desfășoară anual activități de informare și conștientizare, cele mai active fiind: Fundația ADEPT, Fundația Mihai Eminescu Trust, Asociația Grupul Milvus, Asociația Hosman Durabil.

Infrastructură și resurse existente pentru informare, conștientizare, educație

În zonă există câteva centre de informare turistică, respectiv Centrul de Informare din Sighișoara, un centru de informare la Saschiz și unul la Bunești. În anul 2015 se va amenaja și un centru de vizitare la Cincșor.

B.6. Cercetare desfășurată până în prezent

În perioada 2003-2015 în zona Ariilor Protejate au fost derulate diferite activități științifice sintetizate în Anexa nr. 25.

B.7. Acțiuni de management majore desfășurate în Ariile Protejate.

NOTĂ: Capitolul se va completa ulterior etapei de consultări publice

C. EVALUAREA SITUAȚIEI ACTUALE

În această secțiune sunt prezentate principalele valori și amenințări din Aria Protejată Hârtibaciu-Târnavă Mare-Olt și se analizează situația valorilor identificate, respectiv presiunile care afectează starea acestora în prezent, estimându-se amenințările care vor exista sau pot apărea pe viitor. Aceste analize se fac pornind de la informațiile prezentate în capitolele anterioare și stau la baza definirii măsurilor și acțiunilor de management necesare pentru realizarea obiectivelor de conservare pentru care au fost desemnate ariile protejate.

C.1. Valori

Principalele valori ale ariei protejate sunt reprezentate de:

- speciile și habitatele de interes comunitar, prezentate în Formularul Standard și prezentate / descrise la capitolul B3;
- habitatele importante pentru speciile de interes comunitar, care nu sunt incluse în Formularul Standard, descrise la capitolul B3;
- speciile și habitatele care sunt importante pentru Ariile Protejate, altele decât cele de interes comunitar, prezentate la capitolul B3.

Pe lângă acestea, au fost identificate și alte valori importante pentru zonă, mai ales cele ce se constituie în resurse pentru localnici și dezvoltarea zonei, printre care se află peisajele valoroase care pot constitui atracții turistice sau valori care sunt importante pentru comunitățile locale și care, dacă sunt păstrate și valorificate, ajută la dezvoltarea locală și la obținerea unui sprijin real din partea autorităților și a localnicilor pentru implementarea măsurilor de management, valorile culturale și istorice ale zonei, speciile importante pentru comunitățile locale.

Tabelul de mai jos prezintă o analiză succintă a valorilor Ariei Protejate pentru a căror menținere s-a elaborat prezentul plan de management.

Valorile de biodiversitate identificate în cadrul Ariilor Protejate Hârtibaciu-Târnavă Mare-Olt.

Valoarea identificată în sit și vecinătatea acestuia	Prezența în Aria Protejată/ Unitatea de Măsură specifică valorii	Importanța pentru Aria Protejată/comunitate sub aspectul conservării și/sau utilizării economice.	Importanță deosebită/inclusiv valori unice
Habitat			
40A0* Tufărișuri continentale peripanonice-varianta cu <i>Amygdalus nana</i> și <i>Cerasus fruticosa</i> .	226,48 hectare	Habitatul este constituit din tufărișuri scunde, de cel mult 2 metri înălțime, dense, având multe specii xerotermofile, mai ales dintre cele ierboase. Prin pășunat, caprele favorizează tufele de <i>Crataegus monogyna</i> și <i>Prunus spinosa</i> , mai greu de consumat din cauza ghimpilor, defavorizând alte specii ale stratului de tufărișuri. În situl Natura 2000 Sighișoara-Mare: tufărișurile cu <i>Amygdalus nana</i> apar rar la Saschiz, Apold, Criș, Mălâncrav, Viscri, Bunești, Roadeș. Cele cu <i>Cerasus fruticosa</i> apar doar la Bunești în arealul "Gureți" pe flacul însoțit al uneia dintre glimee.	Habitat important la nivel European, fiind specific pentru prezența unor specii de plante rare și specii faunistice de interes comunitar.
6210* Pajiști xerofile seminaturale și facies cu tufișuri pe substrat calcaros- <i>Festuco-</i>	10.344,77 hectare	Aceste pajiști reprezintă un covor vegetal excelent pentru orhidee sălbatice și alte specii de flora spontană, cum ar fi Capul-șarpelui de foc- <i>Echium russicum</i> , Buzdugan- <i>Jurinea mollis</i> , Poroinic-cu-	Importante pentru prezența unor specii de orhidee.

Valoarea identificată în sit și vecinătatea acestuia	Prezența în Aria Protejată/ Unitatea de Măsură specifică valorii	Importanța pentru Aria Protejată/comunitate sub aspectul conservării și/sau utilizării economice.	Importanță deosebită/inclusiv valori unice
<i>Brometalia.</i>		trei-dinți- <i>Orchis tridentata</i> . Dintre specii tipice de fluturi care se regăsesc în aceste habitate menționăm Ochi albaștri- <i>Minois dryas</i> , Vrăjitoarea pajiștilor- <i>Chazara briseis</i> , Albăstrelul lui Alexe- <i>Glaucopsyche alexis</i> și Ruginiul de fânaț- <i>Coenonympha glycerion</i> .	
6240* Pajiști stepice subpanonice	3.436,81 hectare	Habitat prioritar, în Aria Protejată fiind specific populației de <i>Iris aphylla ssp. hungarica</i> și a unor specii de orchidee cu efective în scădere în Europa. Pe suprafață relativ mică asigură supraviețuirea unei fitodiversități ridicate, compusă din specii xerofile și xero-mezofile, care nu trăiesc în alte habitate din Aria Protejată. Habitatul este important și pt. unele specii de păsări și mamifere de talie mică, ce constituie bază trofică a unor specii de prădători.	Habitat important la nivel European, fiind specific pentru prezența unor specii de plante rare precum Târtanul- <i>Crambe tataria</i> , Frâsinelul- <i>Dictamnus albu</i> .
6430 Comunități de lizieră cu ierburi înalte higrofile de la nivelul	96,65 hectare	Pe de o parte, au un rol de tampon, asemenea aninișurilor, însă mai puțin evident. Valoarea conservativă mare a comunităților de lizieră	Specii de interes comunitar pentru care înseamnă habitat: <i>Angelica palustris</i> -

Valoarea identificată în sit și vecinătatea acestuia	Prezența în Aria Protejată/ Unitatea de Măsură specifică valorii	Importanța pentru Aria Protejată/comunitate sub aspectul conservării și/sau utilizării economice.	Importanță deosebită/inclusiv valori unice
câmpiilor, până la cel montan și alpin		constă în asigurarea unui habitat/uneori refugiu pentru speciile de plante rare și ocrotite care constituie obiectiv turistic.	habitat de refugiu. Habitat de hrănire pentru urs.
6410 Pajiști cu <i>Molinia</i> pe soluri calcaroase, turboase sau argiloase	18,21 hectare	Habitat deosebit de rar, conservă de obicei specii ca <i>Narcissus angustifolius</i> . Utilizat ca pășune de comunitate – datorită fenologiei speciei dominante, oferă sursă de furaj și în perioadele de secetă de la sfârșitul verii.	Habitat pentru speciile de importanță comunitară.
6440 Pajiști aluviale din <i>Cnidion dubii</i>	699,55 hectare	Aceste pajiști sunt valorificate de obicei ca fânețe. În cazul în care se menține folosința terenurilor în mod tradițional, bogăția de specii și compoziția specifică a acestor pajiști asigură fân de calitate bună. Pășuni și fânețe de calitate bună, cu tipuri variabile de vegetație, bine adaptate la variațiile, chiar extreme, ale regimului hidric caracteristic zonelor inundabile viituri – secări naturale de la sfârșitul verii. Sunt frecvent utilizate ca habitat de hrănire, de toate categoriile de specii, mai ales în cazul în care	Habitat de hrănire de vară pentru urs - <i>Ursus arctos</i> , și un important loc de hrănire pentru păsări răpitoare și lilieci. Habitate cu vegetație ierboasă al căror management/utilizare permite formarea coloniilor de furnici:pășunat rar, cosire manuală, teren agricol

Valoarea identificată în sit și vecinătatea acestuia	Prezența în Aria Protejată/ Unitatea de Măsură specifică valorii	Importanța pentru Aria Protejată/comunitate sub aspectul conservării și/sau utilizării economice.	Importanță deosebită/inclusiv valori unice
		sunt prezente și specii arbustive din genul: <i>Rosa</i> , <i>Cornus</i> , <i>Sambucus</i> , <i>Prunus</i> , <i>Malus</i> , și altele. Habitat important pentru specii de amfibieni. Pajiștile cu arbori oferă loc de cuibărit pentru diferite specii de păsări.	abandonat și altele.
6510 Fânețe de joasă altitudine- <i>Alopecurus pratensis</i> , <i>Sanguisorba officinalis</i> .	508,72 hectare	Acestea sunt compuse din pajiști cu fitodiversitate mare, rezerve de specii atât pentru habitatul 6440, cât și pentru pășunile degradate, respectiv terenuri arabile abandonate.	Habitat foarte important pentru fluturele <i>Maculinea teleius</i> . Loc de hrănire și/sau de reproducere pentru mai multe specii de păsări, lilieci, amfibieni Fânețe de calitate superioară.
6520 Fânețe montane	3.225,07 hectare	Este un habitat de pajiște cu valoare ridicată important pentru o diversitate ridicată de specii.	Acest tip de habitat este componenta principală a peisajului dealurilor înalte, acolo unde pădurea a fost defrișată din timpuri străvechi pentru a face loc pășunilor și fânețelor

Valoarea identificată în sit și vecinătatea acestuia	Prezența în Aria Protejată/ Unitatea de Măsură specifică valorii	Importanța pentru Aria Protejată/comunitate sub aspectul conservării și/sau utilizării economice.	Importanță deosebită/inclusiv valori unice
			obștilor sătești.
9110 Păduri de fag de tip <i>Luzulo-Fagetum</i>	2027 hectare în Siturile de Importanță Comunitară 2.600 hectare	Datorită răspândirii destul de largi, habitatul nu prezintă un interes conservativ foarte ridicat, însă de starea lor de conservare depind foarte multe specii de păsări, mamifere, nevertebrate și chiar comunitățile locale prin serviciile ecosistemice pe care capitalul verde îl furnizează.	Habitatele 9110 și 9130 au o valoare ecosistemică mare, asigură condiții favorabile menținerii unui număr mare de specii de plante și animale protejate. Prin existența lemnului mort și cel al aflat în descompunere asigură o mare biodiversitate habitatului
9130 Păduri de fag de tip <i>Asperulo-Fagetum</i>	13948 hectare în Siturile de Importanță Comunitară 17.280 hectare		
9170 Păduri de stejar cu carpen de tip <i>Galio-Carpinetum</i>	5283 hectare în Siturile de Importanță Comunitară 10.768 hectare	Importanța conservativă a habitatului este moderată, prezentând importanță datorită gorunetului de altitudine, fiind folosit ca habitat de mai multe specii de importanță comunitară.	Prin existența lemnului mort și cel al aflat în descompunere asigură o mare biodiversitate habitatului
91E0* Păduri aluviale de <i>Alnus glutinosa</i> și <i>Fraxinus excelsior</i> :	669 hectare	Pădurile aluviale au un rol important în asigurarea protecției împotriva inundațiilor. Acestea fiind răspândite, de obicei, de-a lungul pâraielor, absorb cantități mari de apă în timpul viiturilor, pe care	Important habitat și sură de hrană pentru castori- <i>Castor fiber</i> .

Valoarea identificată în sit și vecinătatea acestuia	Prezența în Aria Protejată/ Unitatea de Măsură specifică valorii	Importanța pentru Aria Protejată/comunitate sub aspectul conservării și/sau utilizării economice.	Importanță deosebită/inclusiv valori unice
		redau în circuit într-un mod lent, având astfel o funcție de tampon. Sunt foarte rare la nivelul Uniunii Europene.	
91H0* Vegetație forestieră panonică cu <i>Quercus pubescens</i>	732 hectare prezente doar în ROSCI0227 Sighișoara - Târnavă Mare	Habitat prioritar cu suprafețe insulare reduse la nivel european, fiind habitat specific pentru o serie de nevertebrate protejate, specii de mamifere și păsări. Această Arie Protejată este foarte importantă pentru habitat, aici regăsindu-se suprafețele cele mai mari din România.	Folosit ca habitat de mai multe specii de importanță comunitară.
91I0* Vegetație de silvostepă eurosiberiană cu <i>Quercus spp.</i>	1798 hectare în Siturile de Importanță Comunitară 7.570 hectare	Habitat prioritar cu suprafețe fragmentate, fiind habitat rar, cu valoare conservativă mare, se impune promovarea speciilor edificatoare din semințis.	Folosit ca habitat de mai multe specii de importanță comunitară.
91V0 Păduri dacice de fag - <i>Symphyto-Fagion</i> .	962 hectare în Siturile de Importanță Comunitară 1.007 hectare	Are o valoare ecosistemică mare, asigură condiții favorabile menținerii unui număr mare de specii de plante și animale protejate.	Prin prezența lemnului mort și cel al aflat în descompunere asigură o mare biodiversitate, specii neincluse în formularul standard, dar de interes

Valoarea identificată în sit și vecinătatea acestuia	Prezența în Aria Protejată/ Unitatea de Măsură specifică valorii	Importanța pentru Aria Protejată/comunitate sub aspectul conservării și/sau utilizării economice.	Importanță deosebită/inclusiv valori unice
			comunitar, depind de menținerea acestor habitate.
91Y0 Păduri dacice de stejar și carpen	9106.23 hectare în Siturile de Importanță Comunitară 18.578 hectare	Habitat forestiere de deal, protejate la nivel european, deosebit de importante pentru speciile pe care le găzduiesc și al căror habitat natural s-a restrâns foarte mult. În plus, pe suprafața Ariei Protejate se regăsesc și alte specii neincluse în formularul standard, dar de interes comunitar, și care depind de menținerea acestor habitate.	În Aria Protejată ele asigură hrană, adăpost și locuri de cuibărit pentru o serie de specii, protejate la nivel european, de păsări și lilieci -Ex: <i>Myotis bechsteini</i> , <i>Myotis emarginatus</i> , <i>Aquila pomarina</i> , <i>Picus canus</i> .
92A0 Zăvoaie cu <i>Salix alba</i> și <i>Populus alba</i>	1166 hectare în Siturile de Importanță Comunitară 3.160 hectare	Habitat forestiere ce asigură pe lângă protecția malurilor cursurilor permanente de ape și condițiile de adăpost și cuibărit pentru o serie de specii deosebit de importante pentru conservare, cum ar fi de exemplu <i>Lutra lutra</i> . <i>Castor fiber</i> .	Sunt habitate importante pentru găzduirea unor specii de păsări dar cu precădere a coloniilor de stârci.
Terenuri cu utilizări diverse			
Păduri de foioase/mixte de diferite vârste – nu sunt de interes	Aproximativ 29.871 hectare	Habitat de hrănire și adăpost pentru păsări, speciile de pradă, lilieci, nevertebrate și carnivorele mari.	Sunt vectori ai continuității trupurilor de pădure formând coridoare forestiere.

Valoarea identificată în sit și vecinătatea acestuia	Prezența în Aria Protejată/ Unitatea de Măsură specifică valorii	Importanța pentru Aria Protejată/comunitate sub aspectul conservării și/sau utilizării economice.	Importanță deosebită/inclusiv valori unice
comunitar			
Terenuri cu pajiști de categorii diferite de folosință.	Aproximativ 19.354 hectare	Habitat de hrănire și adăpost pentru păsări, nevertebrate, speciile de pradă, lilieci și carnivorele mari.	Suport al unei biodiversități ridicate, vectori ai continuității habitatelor de pajiște și contribuie la peisajul mozaicat specific zonei.
Terenuri cu heterogenitate ridicată - peisaj mozaicat.		Importante atât din punctul de vedere ar biodiversității ridicate fiind un mediu de vânătoare pentru păsări răpitoare, cât și din punct de vedere peisajistic și cultural tradițional.	Valoarea peisajistică unică în Europa.
Vegetație ripariană, șiruri/aliniamente de arbori și arbuști.	Aproximativ 90 hectare	Habitat de hrănire și adăpost pentru diverse specii. Importanță deosebită pentru castor - <i>Castor fiber</i> și vidră- <i>Lutra lutra</i> . Importante coridoare ecologice, loc de cuibărit pentru specii de păsări, refugiu pentru amfibieni și reptile, respectiv habitat de hrănire pentru lilieci, adăpost în timpul pasajului pentru mamifere.	Asigură protecția malului de eroziune, servește ca hrană și adăpost pentru castor- <i>Castor fiber</i> și vidră- <i>Lutra lutra</i> .
Pajiști cu arbori /mai		Pășunile cu arbori bătrâni/seculari sunt importante	Valoare peisajistică foarte

Valoarea identificată în sit și vecinătatea acestuia	Prezența în Aria Protejată/ Unitatea de Măsură specifică valorii	Importanța pentru Aria Protejată/comunitate sub aspectul conservării și/sau utilizării economice.	Importanță deosebită/inclusiv valori unice
ales stejari multisecolari.		pentru peste 200 de specii de lepidoptere -fluturi, 40 de specii de insecte xilofage -specii care depind de lemnul mort, cum ar fii speciile comunitare rădașca și croitorul mare-, opt specii de amfibieni, cinci specii de reptile, peste 30 de specii de păsări clocitoare și peste 35 de specii de mamifere-inclusiv carnivore mari cum ar fi lupul și ursul.	ridicată, fiind foarte rară la nivel european. Extrem de importante pentru biodiversitate.
Specii			
Mamifere			
<i>Canis lupus</i>	20-30 exemplare	Contribuie la menținerea unor ecosisteme sănătoase, echilibrate fiind factor de selecție a exemplarelor de pradă care nu prezintă viabilitate. În zonele în care densitatea ungulatelor este mare, se prelungește timpul necesar pentru ajungerea la saturație a populației acestora.	Starea de consevare a acesteia este nefavorabilă cu tendințe de înrăutățire.
<i>Ursus arctros</i>	275 exemplare	Ursul este în general un indicator al calității ecosistemelor. Starea de conservare nefavorabilă a habitatului, fragmentarea lui precum și tendința acesteia de înrăutățire generează perspective de	Viitorul speciei din Europa depinde în mare măsură de populația din Carpați, unde calitatea habitatelor încă este

Valoarea identificată în sit și vecinătatea acestuia	Prezența în Aria Protejată/ Unitatea de Măsură specifică valorii	Importanța pentru Aria Protejată/comunitate sub aspectul conservării și/sau utilizării economice.	Importanță deosebită/inclusiv valori unice
		viitor nefavorabile pentru această specie. Viitorul speciei din Europa depinde în mare măsură de populația din Carpați, unde calitatea habitatelor încă este adecvată.	adecvată.
<i>Lutra lutra</i>	58-60 exemplare	Este o specie vulnerabilă și un indicator important al stării ecosistemelor acvatice.	Directiva Habitate Anexa 2, Legea 49 cu completările ulterioare anexa 3, 4a.
<i>Castor fiber</i>	21 exemplare	Are rol cheie în ecosistem, producând beneficii și omului prin următoarele: barajele castorilor- <i>Castor fiber</i> pot ajuta la reducerea inundațiilor distrugătoare, reîncărcarea acviferelor de apă potabilă, eliminarea de poluanți din apele de suprafață și a apelor subterane, ameliorează efectul secetelor ridicând nivelul apei din pânza freatică, scăderea eroziunii cauzată de viteza apei curgătoare. Cea mai prosperă populație de castor- <i>Castor fiber</i> este prezentă în râul Olt și râurile tributare acestuia. Produce în mod indirect, hrană peștilor sau altor animale, asigurând un habitat	

Valoarea identificată în sit și vecinătatea acestuia	Prezența în Aria Protejată/ Unitatea de Măsură specifică valorii	Importanța pentru Aria Protejată/comunitate sub aspectul conservării și/sau utilizării economice.	Importanță deosebită/inclusiv valori unice
		adecvat pentru o gamă largă de specii din care multe sunt periclitate sau vulnerabile.	
<i>Lynx lynx</i>	1 exemplar	Specie emblematică a zonelor din România, fiind un prădător de pădure ce contribuie la menținerea ecosistemelor sănătoase și echilibrate. Preferința râsului pentru majoritatea speciilor pradă comune poate fi un efect clasic al condițiilor impuse de pradă atunci când populațiile acestora depășesc efectivul optim.	Specia este pe cale de dispariție locală în Europa de vest.
<i>Rhinolophus hipposideros</i>	300-500 exemplare	Fiind specii de insectivori nocturni ocupă o nișă foarte bine delimitată și deosebit de importantă în lanțul trofic, fiind singurii dușmani naturali pentru multe specii de insecte. De asemenea, populațiile de lilieci au rol reglator în dezvoltarea unor populații de insecte care pot avea impact dăunător asupra culturilor agricole și nu numai. Toate speciile din țară sunt protejate. Din cele 31 de specii cunoscute în țară, 27 de specii au fost găsite pe teritoriul Ariei Protejate până în prezent.	Specii de interes comunitar/Directiva Habitate Anexa 2, Legea 49 cu compeltările ulterioare anexa 3, 4a.
<i>Rhinolophus ferrumequinum</i>	40-150 exemplare		
<i>Myotis myotis</i>	2000-3500 exemplare		
<i>Myotis oxygnathus-blythii</i>	2000-3500 exemplare		
<i>Myotis bechsteinii</i>	600-1200 exemplare		
<i>Barbastella barbastellus</i>	800-1500 exemplare		

Valoarea identificată în sit și vecinătatea acestuia	Prezența în Aria Protejată/ Unitatea de Măsură specifică valorii	Importanța pentru Aria Protejată/comunitate sub aspectul conservării și/sau utilizării economice.	Importanță deosebită/inclusiv valori unice
<i>Rhinolophus euryale</i>	5-20 exemplare		
<i>Myotis emarginatus</i>	150-300 exemplare		
<i>Myotis dasycneme</i>	30-80 exemplare		
<i>Miniopterus schreibersii</i>	50-150 exemplare		
Alte specii de lilieci de interes conservativ.	Aproximativ 20 000 indivizi	<p><i>Myotis daubentonii</i>, <i>Myotis alcathoe</i>, <i>Myotis mystacinus</i> , <i>Myotis brandtii</i>, <i>Myotis nattereri</i>, <i>Nyctalus noctula</i>, <i>Nyctalus leisleri</i>, <i>Eptesicus serotinus</i> , <i>Eptesicus nilssonii</i>, <i>Pipistrellus nathusii</i> , <i>Pipistrellus pipistrellus</i>, <i>Pipistrellus pygmaeus</i> , <i>Pipistrellus kuhlii</i>, <i>Hypsugo savii</i>, <i>Plecotus auritus</i>, <i>Plecotus austriacus</i> , <i>Vespertilio murinus</i>.</p> <p>Specii indicator a stării unor habitate având de asemenea rol reglator în dezvoltarea unor populații de insecte care pot avea impact dăunător asupra culturilor agricole și nu numai.</p>	Anexa IV al al 92/43 EEC / Anexa 4A al OUG 57/2007 cu modificările și completările ulterioare. Specii importante la nivel național.
Păsări			
<i>Crex crex</i>	500-2000 perechi	Cârstelul de câmp, specie periclitată pe plan	Zona Ariei Protejate,

Valoarea identificată în sit și vecinătatea acestuia	Prezența în Aria Protejată/ Unitatea de Măsură specifică valorii	Importanța pentru Aria Protejată/comunitate sub aspectul conservării și/sau utilizării economice.	Importanță deosebită/inclusiv valori unice
		global, vulnerabilă la nivel internațional care a suferit un declin catastrofal în vestul Europei din cauza agriculturii intensive și a schimbării habitatelor. Indicator de fânețe umede de luncă. Protejarea ei asigură protecția habitatelor altor specii.	datorită densității, este foarte importantă pe plan European pentru conservarea speciei.
<i>Ciconia nigra</i>	8-15 perechi/ 20-60 indivizipasaj	Se hrănește în special cu țipari când îi găsește, mamifere mici, pui de pasăre, ouă, broaște, moluște, lipitori, râme, șopârle, șerpi, insecte fiind un element cheie în lanțul trofic.	Podișul Hârtibaciului se situează între primele zece din țară, în cea ce privește mărimea efectivelor cuibăritoare.
<i>Ciconia ciconia</i>	130-140 perechi/ 100-400 indivizi pasaj	Specie importantă în ecosisteme datorită rolului de reglator al populațiilor de amfibieni și reptile. Zonele umede și zonele cu agricultură extensivă sunt habitate importante pentru berze, fapt demonstrat și de tendința crescătoare a populației din ultimul deceniu și a prezenței grupurilor de berze neclocitoare. Datorită prezenței în zonele locuite poate să fie o specie caracteristică a zonei.	Localitatea Grânari se află printre primele din țară în cea ce privește numărul perechilor de barză albă.

Valoarea identificată în sit și vecinătatea acestuia	Prezența în Aria Protejată/ Unitatea de Măsură specifică valorii	Importanța pentru Aria Protejată/comunitate sub aspectul conservării și/sau utilizării economice.	Importanță deosebită/inclusiv valori unice
<i>Circus aeruginosus</i>	2-4p/30-100 indivizi pasaj	Specia se hrănește în principal cu rozătoare, fiind prezente 2-4 perechi în sit., având un rol important în controlul populațiilor de micromamifere considerate dăunători ai agriculturii.	Importanță economică și biocenologică foarte mare, amenințate la nivel european
<i>Aquila pomarina</i>	128-202 perechi	Cele mai multe perechi cuibăritoare de acvilă țipătoare mică se găsesc în Transilvania/Regiunea 7 Centru. Rol regulator în controlul populațiilor de mamifere mici, amfibieni, păsări, reptile și insecte, fiind o specie emblematică pentru zona Transilvaniei.	Populația din România reprezintă aproximativ 22% din populația speciei la nivelul Uniunii Europene și 10% din întreaga populație la nivel global.
<i>Bubo bubo</i>	2-5 perechi	Datorită prezenței în număr mare a habitatelor de buhă, populația din România este importantă pe plan european. Rol important în lanțul trofic. Specie vulnerabilă și periclitată.	Specie enumerată în anexa I a Directivei Consiliului 2009/147/EC. Specie vulnerabilă și periclitată.
<i>Strix uralensis</i>	320-800 perechi	Aria de Protecție Specială Avifaunistică Podișul Hârtibaciului foarte probabil deține cea mai importantă populație a speciei dintre Ariile de Protecție Specială Avifaunistică din România, și astfel conservarea acestei specii trebuie să fie una	Specie enumerată în anexa I a Directivei Consiliului 2009/147/EC.

Valoarea identificată în sit și vecinătatea acestuia	Prezența în Aria Protejată/ Unitatea de Măsură specifică valorii	Importanța pentru Aria Protejată/comunitate sub aspectul conservării și/sau utilizării economice.	Importanță deosebită/inclusiv valori unice
		dintre prioritățile administrației.	
Păsări acvatice și limicole.		Aria Protejată include habitate de cuibărit pentru populațiile mai multor specii de păsări legate de habitate acvatice. În timpul migrației putem întâlni efective însemnate de specii ocrotite. Mlaștinile din zona Brădeni reprezintă habitate de hrănire în timpul migrației. De exemplu: <i>Egretta garzetta</i> , <i>Ardea purpurea</i> , <i>Botaurus stellaris</i> , <i>Aythya nyroca</i> , <i>Ixobrychus minutus</i> , <i>Nycticorax nycticorax</i> , <i>Porzana parva</i> , <i>Himantopus himantopus</i> , <i>Tringa glareola</i> , <i>Philomachus pugnax</i> , <i>Sterna hirundo</i> , <i>Chlidonias hybridus</i> , <i>Egretta alba</i> , <i>Chlidonias niger</i> .	Specii enumerate în anexa I a Directivei Consiliului 2009/147/EC.
Ciocănitori – <i>Piciformes</i> -		Specii cu importanță ecologică majoră, cu un rol important în lanțurile trofice în general legate de habitate forestiere și zonele riverane- <i>Dryocopus martius</i> , <i>Dendrocopos medius</i> , <i>Dendrocopos leucotos</i> , <i>Picus canus</i> , <i>Dendrocopos syriacus</i> este specia care evită în totalitate pădurile cuibărind în	Specii enumerate în anexa I a Directivei Consiliului 2009/147/EC.

Valoarea identificată în sit și vecinătatea acestuia	Prezența în Aria Protejată/ Unitatea de Măsură specifică valorii	Importanța pentru Aria Protejată/comunitate sub aspectul conservării și/sau utilizării economice.	Importanță deosebită/inclusiv valori unice
		habitate antropice, precum localitățile, livezile sau șirurile de arbori de-a lungul drumurilor, având un rol important în controlul nevertebratelor dăunătoare.	
<i>Passeriforme</i>		Aria Protejată găzduiește efective mari de specii passeriforme de importanță majoră conservativă la plan european și național. <i>Lullula arborea, Lanius collurio, Lanius minor, Sylvia nisoria, Ficedula parva</i> <i>Ficedula albicollis, Anthus campestris, Caprimulgus europaeus.</i>	Specii enumerate în anexa I a Directivei Consiliului 2009/147/EC.
Păsări răpitoare.		Importanță economică și biocenologică foarte mare, cu rol în relațiile trofice amenințate la nivel european. <i>Circus cyaneus, Falco vespertinus, Pernis apivorus, Circaetus gallicus.</i>	Specii enumerate în anexa I a Directivei Consiliului 2009/147/EC.
Amfibieni -Serviciile ecosistemice asigurate de amfibieni și reptile sunt potențial foarte mari, datorită nevertebratelor consumate de către acestea.			
<i>Triturus cristatus</i>	1000-5000 exemplare	Ca toate speciile de amfibieni sunt specii	Este o specie rară cu un

Valoarea identificată în sit și vecinătatea acestuia	Prezența în Aria Protejată/ Unitatea de Măsură specifică valorii	Importanța pentru Aria Protejată/comunitate sub aspectul conservării și/sau utilizării economice.	Importanță deosebită/inclusiv valori unice
		indicatoare de apă curate și habitate sănătoase.	declin accentuat în țară cât și în Europa din cauza distrugerilor de habitate.
<i>Bombina bombina</i>	100-500 exemplare	Au un rol ridicat în echilibrul lanțurilor trofice constituind hrana multor altor specii. Specia este rară, la limita distribuției ei.	Specia este rară în Depresiunea Transilvaniei și prezența ei în afara zonelor stepice din nord-vestul depresiunii face prezența ei importantă.
<i>Bombina variegata</i>	>10000 exemplare	Regiunea adăpostește cele mai mari sisteme de populații interconectate de <i>Bombina variegata</i> documentată din zona de deal/altitudine joasă-medie din toată Europa.	Specia este în declin alarmant în toate țările din vestul Europei, neexistând populații mari interconectate.
<i>Lissotriton vulgaris ampelensis</i>	1000-5000 exemplare	În Aria Protejată sunt cele mai extinse habitate naturale ale subspeciei aflate sub protecție în România și în Europa. Subspecia are populații viabile în această altitudine/de deal-300-600 metri, ceea ce conferă caracter ecologic unicat și totodată	Subspecia este endemică Transilvaniei, trăiește doar în Depresiunea Transilvaniei și în munții înconjurători.

Valoarea identificată în sit și vecinătatea acestuia	Prezența în Aria Protejată/ Unitatea de Măsură specifică valorii	Importanța pentru Aria Protejată/comunitate sub aspectul conservării și/sau utilizării economice.	Importanță deosebită/inclusiv valori unice
		sugerează gradul ridicat de vulnerabilitate față de impactul antropogen al subspeciei.	
<i>Rana dalmatina</i>	10000-50000 exemplare	În Aria Protejată are populații mari și are un rol ridicat în echilibrul lanțurilor trofice constituind hrana multor altor specii.	Foarte rară la nivel european. După cunoștințele noastre regiunea este unicată atât la nivel național cât și internațional datorită acestor populații.
Reptile			
<i>Emys orbicularis</i>	Maxim 5 populații	Comună cândva în Depresiunea Transilvaniei, a devenit foarte rară mai ales datorită distrugerilor habitatelor umede. Prezența ei în Valea Oltului face arealul foarte important pentru supraviețuirea speciei.	Specie pe cale de dispariție cu populații în scădere la nivel European.
Pești			
<i>Rhodeus sericeus amarus</i>	>2000 indivizi	Speciile de pești au un rol important în lanțul trofic al ecosistemelor acvatice și o importanță deosebită din punct de vedere economic pentru	Specii de interes comunitar/Directiva Habitate Anexa 2. O mare parte din
<i>Barbus meridionalis</i>	>10000 indivizi		

Valoarea identificată în sit și vecinătatea acestuia	Prezența în Aria Protejată/ Unitatea de Măsură specifică valorii	Importanța pentru Aria Protejată/comunitate sub aspectul conservării și/sau utilizării economice.	Importanță deosebită/inclusiv valori unice
<i>Sabanejewia aurata</i>	>10000 indivizi	comunitățile care exploatează încă tradițional resursele naturale. Majoritatea speciilor și-au redus arealul în ultimele decenii mai ales din cauza dispariției habitatelor ideale pentru specie datorită regularizării râurilor, extracției de material grosier din albia minora sau datorită desecării mlaștinilor.	speciile menționate sunt indicatori ai unor habitate acvatice nepoluate cu o chimie a apei bună.
<i>Cobitis taenia</i>	>5000 indivizi		
<i>Zingel zingel</i>	<100 indivizi		
<i>Gobio kessleri</i>	>2000 indivizi		
<i>Pelecus cultratus</i>	< 100 indivizi		
Nevertebrate			
<i>Unio crassus</i>	Aproximativ 100 indivizi	Importanță deosebită în epurarea apelor deoarece filtrează și digeră organisme și materiale organice microscopice, fiind un bioindicator al gradului de calitate a apei.	Populații izolate aflate în declin la nivel european.
<i>Maculinea teleius</i> , <i>Lycaena dispar</i> , <i>Euphydryas aurinia</i> <i>Leptidea morsei</i> , <i>Callimorpha quadripunctaria</i>	-	În țările vest și central europene <i>Maculinea teleius</i> este foarte periclitată sau extinsă la nivel regional fiind considerată o specie umbrelă. În Transilvania și Crișana se păstrează populații viguroase de <i>Euphydryas aurinia</i> , considerate printre cele mai puternice din Europa, având rol polenizator cu o afinitate pentru speciile cu flori	Lista Roșie a lepidopterelor din România, Rakosy et al. 2003.

Valoarea identificată în sit și vecinătatea acestuia	Prezența în Aria Protejată/ Unitatea de Măsură specifică valorii	Importanța pentru Aria Protejată/comunitate sub aspectul conservării și/sau utilizării economice.	Importanță deosebită/inclusiv valori unice
		galbene. În Transilvania se mai păstrează cele mai puternice populații de <i>Leptidea morsei</i> din Europa pentru această specie periclitată.	
<i>Cerambyx cerdo</i>	-	După regimul trofic fiind saproxilice/xylofage, ei se hrănesc cu lemnul descompus sau semidescompus al arborilor cu esențe foioase, astfel, participând activ în procesul de reducere a materiei lemnoase și îmbogățirea solului cu humus. Prezența sa confirmă o bună stare de sănătate a ecosistemului, fiind bun indicator al stării de echilibru natural al ecosistemelor forestiere.	Specie de interes comunitar amenințată cu dispariția
<i>Osmoderma eremita</i>	-	După regimul trofic fiind saproxilice/xylofage, ei se hrănesc cu lemnul descompus sau semidescompus al arborilor cu esențe foioase, astfel, participând activ în procesul de reducere a materiei lemnoase și îmbogățirea solului cu humus.	Specie de interes comunitar amenințată cu dispariția

Valoarea identificată în sit și vecinătatea acestuia	Prezența în Aria Protejată/ Unitatea de Măsură specifică valorii	Importanța pentru Aria Protejată/comunitate sub aspectul conservării și/sau utilizării economice.	Importanță deosebită/inclusiv valori unice
<i>Lucanus cervus</i>	-	Este una din cele mai mari specii de coleoptere din Europa. Având un ciclu de viață lung 5 - 6 ani în stadiul de larvă- și capacitate de dispersie redusă, specia este amenințată de fragmentarea puternică a habitatelor. Adulții și larvele speciilor sunt inițiatori primari în procesele de descompunere a materialului lemnos, facilitând astfel accesul la aceste resurse și altor organisme saproxilice.	Specie de interes comunitar/Directiva Habitate Anexa 2. Specia este una dintre speciile umbrelă, care poate contribui la protecția multor specii
<i>Rosalia alpina,</i> <i>Morimus funereus,</i> <i>Cucujus cinnaberinus</i>	-	Adulții și larvele speciilor sunt inițiatori primari în procesele de descompunere a materialului lemnos, facilitând astfel accesul la aceste resurse și altor organisme saproxilice.	Specie de interes comunitar amenințată cu dispariția
<i>Mastus bielzi traxleri</i>	-	Specie de melc rară în România.	
<i>Aphaenogaster subterranea</i>	-	Specii de furnici cu rol important în ecosistemele de pajiște, făcând parte din lanțurile trofice cu rol important în controlul ciupercilor dăunătoare și paraziților de pe plante.	Specie rară, submediteraneană
<i>Lasius balcanicus</i>	-		Rară în România
<i>Myrmica spp.</i>	-	Specii importante în lanțul trofic al nevertebratelor dar și ca specii gazdă pentru anumite specii de	Gazde intermediare pentru pentru <i>Maculinea sp.</i>

Valoarea identificată în sit și vecinătatea acestuia	Prezența în Aria Protejată/ Unitatea de Măsură specifică valorii	Importanța pentru Aria Protejată/comunitate sub aspectul conservării și/sau utilizării economice.	Importanță deosebită/inclusiv valori unice
		fluturi în ciclurile lor biologice, fiind deci specie cheie de a căror existență depind altă specie..	
<i>Neptis sappho</i>	-	Rol ridicat în ecosistemele de pajiști, în controlul dăunătorilor și polenizarea unor specii de flora. Sunt specii foarte studiate fiind bune indicatoare a fragmentării habitatelor și schimbărilor climatice.	Lista Roșie a lepidopterelor din România, Rakosy et al. 2003
<i>Parnassius mnemosyne</i>			
<i>Lopinga achine</i>			
<i>Argynnis laodice</i>			
<i>Maculinea alco,</i> <i>Maculinea arion arion,</i> <i>Maculinea arion</i> <i>ligurica</i>	-	Rol ridicat în ecosistemele de pajiști, în controlul dăunătorilor și polenizarea unor specii de flora. Sunt specii foarte studiate fiind bune indicatoare a fragmentării habitatelor și schimbărilor climatice.	Lista Roșie a lepidopterelor din România, Rakosy et al. 2003. Specii umbrelă și emblematice pentru conservarea biodiversității din Europa.
Floră			
<i>Iris aphylla ssp. hungarica</i>	Minim 10 exemplare	Specii rare și cu efective reduse, periclitare la nivel european și ale căror populații sunt tot mai scăzute din cauza degradării habitatelor și a fragmentării acestora.	Specii de interes comunitar, figurează pe Anexa II a Directivei Habitate și pe Anexa 3 a Legii 49/2011 cu completările ulterioare, rar.
<i>Adenophora liliifolia</i>	Minim 25-50 exemplare		
<i>Crambe tataria</i>	Minim 100-150 exemplare		
<i>Echium russicum</i>	Nu s-a putut estima efectiv		

Valoarea identificată în sit și vecinătatea acestuia	Prezența în Aria Protejată/ Unitatea de Măsură specifică valorii	Importanța pentru Aria Protejată/comunitate sub aspectul conservării și/sau utilizării economice.	Importanță deosebită/inclusiv valori unice
Alte specii de plante		<p>Ne referim aici la plante gazdă sau intermediare pentru specii rare de fluturi, sau la specii rare cu o valoare conservativă ridicată în România.</p> <p><i>Dianthus giganteus</i>, <i>Hepatica transsilvanica</i>-endemică, <i>Epipactis palustris</i>-vulnerabilă, <i>Astragalus dasyanthus</i>, <i>Gypsophila collina</i>, <i>Cephalaria radiata</i>, <i>Dactylorhiza incarnata</i>, <i>Peucedanum tauricum</i>, <i>Hyacinthella leucophaea</i>, <i>Orchis coriophora</i>, <i>Limodorum abortivum</i>, <i>Gymnadenia odoratissima</i>, <i>Spiranthes spiralis</i>, <i>Orchis militaris</i>, <i>Dactylorhiza majalis</i>-rară, <i>Gypsophila collina</i>, <i>Salvia nutans</i>, <i>Cephalaria radiata</i>.</p>	Specii rare în România.
Valori culturale			
<i>Patrimoniul construit</i>		<ul style="list-style-type: none"> - Arhitectura satelor săsești. - Bisericile fortificate evanghelice -Agnita, Alțâna, Apoș , Bârghiș , Brădeni, Bruiu, Chirpăr, Daia, Dealu Frumos , Iacobeni, Marpod, Merghindeal, Moardăș , Movile, Netuș , Pelișor, Roșia, Ruja, 	Toate aceste valori împreună cu activitățile desfășurate de comunități în zonă au dus la apariția de peisaje culturale deosebite, furnizând totodată

Valoarea identificată în sit și vecinătatea acestuia	Prezența în Aria Protejată/ Unitatea de Măsură specifică valorii	Importanța pentru Aria Protejată/comunitate sub aspectul conservării și/sau utilizării economice.	Importanță deosebită/inclusiv valori unice
		<p>Stejărișu, Șomartin, Veseud, Vurpăr, Satul Viscri adăpostește una dintre cele mai spectaculoase biserici fortificate săsești, una din cele 6 înscrise în patrimoniul mondial UNESCO.</p> <p>- Castelele transilvănene –Buia, Apafi, Haller, Bethlen, Alexius si Georgius Bethlen.</p> <p>-Calea ferată cu ecartament îngust care traversa încă de la 1938 Valea Hârtibaciului între Sighișoara și Sibiu.</p>	<p>dovezi privind utilizarea durabilă a resurselor naturale.</p> <p>Toate aceste elemente, și modificările prin care au trecut de-a lungul timpului au creat o zonă unică în România și în Europa, unde sunt reale șanse ca valoarea actuală a zonei să fie păstrată sau chiar îmbunătățită.</p>
<i>Siturile arheologice, geosituri, cimitire</i>		<p>- situri arheologice: Agnita, Bruuiu, Cașolț , Roșia, Vărd și altele.</p> <p>-geosituri: lacurile de la Brădeni-Netuș, canionul Mihăileni- Șalcău, glimeele din perimetrul Movable-Retiș - Țeline</p> <p>- cimitire separate după confesiuni respectiv etnii. În Alțâna de exemplu există un cimitir orthodox-românesc, unul evanghelic-săsesc, unul țigănesc, și, până în anii 1960 aici se mai găsea și un cimitir evreiesc.</p>	

Valoarea identificată în sit și vecinătatea acestuia	Prezența în Aria Protejată/ Unitatea de Măsură specifică valorii	Importanța pentru Aria Protejată/comunitate sub aspectul conservării și/sau utilizării economice.	Importanță deosebită/inclusiv valori unice
<i>Activități agricole tradiționale</i>		Continuarea activităților de pășunat cu bovine/bivoli, utilizarea căruțelor cu cai/bivoli în detrimentul mijloacelor mecanizate, cosit manual în anumite zone, folosirea soiuri tradiționale de pomi fructiferi precum părul, producerea de ceapa de Făgăras tipică zonei.	
<i>Produse locale obținute prin activități tradiționale</i>		Activitatea de bocșe pentru cărbune. Împletituri din răchită pentru coșuri și garduri-garduri vii“, împletite din nuiete de salcie sau alun, acoperite cu brazde de iarbă sau cu fân Olărit-oale, ulcele, obiecte decorative și altele. Dulcețuri și alte produse tradiționale.	
<i>Obiceiuri tradiții</i>		Vecinătățile - structuri de întrajutorare care asigură sprijinul familiilor nevoiașe, încă active în Agnita spre exemplu. Parada Lolelor de la Agnita. Obiceiul Fosnicului din Rupea-Bunești-Dăișoara. Kronenfest- sărbătoarea cununii care marchează sosirea verii. Burduhoazele - mascații de anul Nou.	

Valoarea identificată în sit și vecinătatea acestuia	Prezența în Aria Protejată/ Unitatea de Măsură specifică valorii	Importanța pentru Aria Protejată/comunitate sub aspectul conservării și/sau utilizării economice.	Importanță deosebită/inclusiv valori unice
<i>Izvoare de apă termală, minerale și saline</i>		Slatina de la Rupea. Apele bromurate, iodurate-Sărăturile, termale-Bârghiș și a unor acvifere cu aport crescut de sare-Merghindeal.	
<i>Peisajul specific transilvănean</i>		Este dificil de estimat valoarea culturală actuală a peisajului în ansamblul lui și în detaliile acestuia, mai ales pentru că, comunitățile rurale tradiționale care au format aceste peisaje – sașii – în decursul secolelor au dispărut recent. Aceste societăți au fost înlocuite de societăți noi, care nu sunt impregnate ecologic/„ <i>ecological embeddedness</i> ” în peisajele acestea.	Acest tip de peisaj este unic în Europa.

**Valori din aria protejată care reprezintă resurse naturale importante pentru
comunitățile locale**

Alte resurse naturale	Importanță
Lemn	Reprezintă o resursă necesară pentru asigurarea energiei termice, a lemnului de construcții pentru localnici precum și ca sursă de venituri din activitățile silvice și de prelucrare a lemnului. De asemenea unele specii precum fag, ulm sau frasin sunt folosite la fabricarea tradițională a cărbunelui-bocșe.
Răchită	Există în comunitățile de rromi și nu numai, ocupații tradiționale care folosesc această rezursă pentru fabricarea de măști și coșare din împletitura de răchită.
Pășuni – fânețe	Păstrarea lor este esențială pentru creșterea animalelor, dar sunt importante, atât pentru conservare peisajului, cât și pentru asigurarea hranei speciilor pradă. Colectarea diverselor specii de plante medicinale. Colectarea de specii ornamentale
Specii cinegetice	Sursă de hrană și venituri tradițională, a cărui management poate schimba semnificativ starea de conservare a speciilor.
Produse conexe ale habitatelor de pădure.	Reprezentate de ciuperci și fructe de pădure, muschi, iască și altele asemenea, pot fi utilizate ca venituri suplimentare pentru proprietarii de terenuri. De asemenea fructele pomilor fructiferi sălbatici sunt folosite pentru hrana animalelor din gospodării.
Zăcămintele de roci sedimentare	Gresii, argile, pietrișuri și nisipuri folosite deseori ca și material de construcții sau în diverse ramuri industriale.
Apele potabile din fântâni și puțuri	Reprezintă o resursă necesară deoarece multe comunități nu sunt conectate la sisteme de alimentare cu apă și depind de aceste resurse naturale.

C.2. Presiuni și amenințări

Identificarea și evaluarea presiunilor și amenințărilor a fost realizată în grupul de lucru și în întâlniri cu factorii interesați, utilizând clasificarea Uniunii Internaționale de Conservare a Naturii. Amenințările din Formularul Standard pot fi ușor asimilate cu cele din clasificarea Uniunii Internaționale de Conservare a Naturii. Această clasificare internațională, realizată pentru amenințările din arii protejate, nu face decât să grupeze presiunile și amenințările pentru a permite o analiză mai ușoară a categoriilor de amenințări și o definiție mai clară a necesarului de acțiuni și măsuri de management.

Presiunile apar/există ca urmare a acțiunilor umane sau a fenomenelor naturale extreme *din trecut sau care au loc în prezent* și care afectează, în mod cumulat-efectul mai multor acțiuni și/sau fenomene, sau separat viabilitatea pe termen lung sau mediu a speciei sau habitatului. Pentru analiza de mai jos, au fost luate în calcul presiunile identificate în prezent sau pe parcursul ultimilor cinci ani.

Amenințările pot apărea ca urmare a acțiunilor umane sau a fenomenelor naturale extreme *pe viitor*, putând afecta în mod cumulat-efectul mai multor acțiuni și / sau fenomen sau separat, viabilitatea pe termen lung sau mediu a speciei sau habitatului. Definiția amenințărilor se face luând în calcul acțiuni umane viitoare sau previzibile. Pentru analiza prezentată în continuare, s-au luat în calcul amenințările ce pot deriva în următorii cinci ani, din acțiuni umane în derulare sau previzibile și fenomene naturale extreme posibile.

Tabelul nr. 32 prezintă presiunile și amenințările la adresa valorilor, identificate la nivelul Ariei Protejate, explicând în măsura în care este posibil, cauzele principale, localizarea în teritoriu și impactul acestora asupra valorilor. De asemenea, în baza informațiilor disponibile, a fost realizată o estimare a nivelului impactului, pentru care a fost utilizată scala prezentată în tabelul-legendă de mai jos.

Legendă:

Amenințare minoră	Amenințare moderată	Amenințare majoră
necesită monitorizare dar nu și acțiuni specifice de management	necesită acțiuni specifice de management cât mai curând posibil	necesită acțiuni de management cu prioritate
Cu impact mic	Cu impact mediu	Cu impact major
1	2	3

Tabelul nr. 32.

Presiuni și amenințări la adresa valorilor naturale din Aria Protejată Hârtibaciu-Târnava Mare-Olt

Amenințarea / Presiunea identificată	Valoarea amenințată-cât mai specific definită.	Explicații: se precizează, dacă există date, și pe ce zone se extinde sau se concentrează amenințarea. Dacă este nevoie, separat pentru valorile pentru care au relevanță deosebită.	Nivel impact estimat	
			Prezent	Viitor
1. Dezvoltările rezidențiale și comerciale.				
1.1. Case și așezări				
Extinderea intravilanului în unele situații, apariția clădirilor noi izolate în extravilan, dezvoltarea infrastructurii și a sistemelor de drenare asociate	Pajiști Peisajul	<i>Localizare:</i> în vecinătatea localităților și zone în care există construcții temporare, care pot fi transformate în construcții permanente. <i>Impact:</i> pierdere de habitate, modificarea peisajului, în special dacă construcțiile nu sunt armonizate cu mediul.	1	1
	Urs- <i>Ursus arctos</i> , lup- <i>Canis lupus</i> Castor- <i>Castor fiber</i> și vidră- <i>Lutra lutra</i> Speciile de pradă-căprior, iepure, cerb, mistreț și altele.	<i>Localizare:</i> - urs, lup: în special zonele de coridor utilizate des de aceste specii - castor: toate habitatele ripariene ale speciei - specii de pradă: pe tot teritoriul sitului - efectul construcțiilor poate fi simțit la distanțe mari. <i>Impact:</i> pierdere permanentă de habitat, izolare/fragmentare în cazul secțiunilor de apă curgătoare și a coridoarelor. În mod indirect: generarea de conflicte între carnivorele mari și om, pagube.	1	3

Amenințarea / Presiunea identificată	Valoarea amenințată-cât mai specific definită.	Explicații: se precizează, dacă există date, și pe ce zone se extinde sau se concentrează amenințarea. Dacă este nevoie, separat pentru valorile pentru care au relevanță deosebită.	Nivel impact estimat	
			Prezent	Viitor
	Toate speciile de amfibieni Toate speciile de păsări	Localizare: în jurul localităților în mod accentuat. Cele mai amenințate sunt habitatele din văi, cu drum de acces existent. <i>Impact:</i> - reducerea zonelor de reproducere și fragmentarea – reducerea conectivității între cele rămase – amfibieni - pierdere definitivă de habitat, pierdere indirectă de habitat datorită deranjului - păsări	1	2
Renovarea, reconstrucția sau demolarea construcțiilor vechi sau renovarea clădirilor cu cuiburi de barză.	Specii de lilieci: <i>M. myotis, M. oxygnathus, E. serotinus, P. austriacus, Rh. ferrumequinum, Rh. hipposideros, Rh. euryale, P. pipistrellus, N. noctula</i> Barza albă-Ciconia ciconia.	<i>Localizare:</i> toată suprafața sitului <i>Impact lilieci:</i> pierderea adăposturilor folosite și reducerea numărului de adăposturi potențiale pentru un număr important de specii. <i>Impact berze:</i> demontarea cuibului în timpul perioadei de cuibărit duce la eșuarea cuibăritului în anul respectiv	2	2
1.2. Zone comerciale și industriale				
Realizarea în extravilan sau chiar și în marginea	Peisajul	<i>Localizare:</i> toată Aria Protejată <i>Impact:</i> Degradarea peisajului unic pentru Europa și România	1	1

Amenințarea / Presiunea identificată	Valoarea amenințată-cât mai specific definită.	Explicații: se precizează, dacă există date, și pe ce zone se extinde sau se concentrează amenințarea. Dacă este nevoie, separat pentru valorile pentru care au relevanță deosebită.	Nivel impact estimat	
			Prezent	Viitor
localităților în intravilan-mai ales a celor cu arhitectură tradițională- a unor complexe comerciale sau industriale	Toate speciile de amfibieni Toate speciile de păsări	<i>Localizare:</i> Idem ca la 1.1. <i>Impact:</i> Idem ca la 1.1.	2	2
1.3. Infrastructură pentru turism și recreere				
Amplasarea / dezvoltarea necontrolată a infrastructurii de turism, fără a se ține cont de valorile conservative sensibile	Toate habitatele forestiere Plante de interes conservativ	<i>Localizare:</i> potențial toată suprafața Ariei Protejate <i>Impact:</i> deranj, degradare a habitatelor, afectarea populațiilor de specii	1	1
	Toate habitatele forestiere Plante de interes conservativ	<i>Localizare:</i> toată Aria Protejată astfel că se recomandă și analiza celor existente—spre exemplu pista de biciclete între Criș și Sighișoara. <i>Impact:</i> deranj în perioada de cuibărit în special în pădurile bătrâne, potențial impact asupra plantelor rare prin eventuală colectare.	1	1

Amenințarea / Presiunea identificată	Valoarea amenințată-cât mai specific definită.	Explicații: se precizează, dacă există date, și pe ce zone se extinde sau se concentrează amenințarea. Dacă este nevoie, separat pentru valorile pentru care au relevanță deosebită.	Nivel impact estimat	
			Prezent	Viitor
Acces necontrolat a vizitatorilor -de exemplu ce care practică hipismul accesul motorizat sau care campează și crează vetre de foc în locuri neamenajate.	Habitatate și specii	<i>Localizare:</i> potențial toată suprafața Ariei Protejate. <i>Impact:</i> deranj, degradare a habitatelor, afectarea populațiilor de specii de interes comunitar.	1	2
2. Agricultură și Acvacultură				
2.1. Recolte anuale și perene, altele decât lemnul				
Conversia fânețelor în terenuri arabile sau de orice alt tip	Habitatate de pajiști 6510, 6430, 6440	<i>Localizare:</i> toată Aria Protejată <i>Impact:</i> degradarea pajiștilor și pierderea biodiversității	3	3
Comasarea terenurilor agricole, respectiv trecerea de la sistemul de culturi pe parcele mici la monoculturi pe suprafețe mari, fără fâșii cu vegetație nativă și fără irigații	Specii de păsări răpitoare Fâsa de câmp- <i>Anthus campestris</i> , sfrânciocul cu frunte neagră- <i>Lanius minor</i> , cristelul de	<i>Localizare:</i> ocupă un procent nesemnificativ până în prezent, dar poate afecta pe viitor terenuri agricole de pe tot teritoriul Ariei Protejate. <i>Impact:</i> - <i>păsări răpitoare:</i> potențial reducerea populațiilor de păsări răpitoare dependente de mamiferele mici din aceste terenuri.	1	3

Amenințarea / Presiunea identificată	Valoarea amenințată-cât mai specific definită.	Explicații: se precizează, dacă există date, și pe ce zone se extinde sau se concentrează amenințarea. Dacă este nevoie, separat pentru valorile pentru care au relevanță deosebită.	Nivel impact estimat	
			Prezent	Viitor
	câmp- <i>Crex crex</i> , acvila țipătoare mică- <i>Aquila pomarina</i> .	- <i>alte specii de păsări</i> : reducerea habitatelor de hrănire - un mozaic de parcele mici oferă diversitate de culturi, astfel fiecare specie găsește culturile preferate - dispariția habitatelor de ecoton, importante pentru toate speciile		
	Toate speciile de amfibieni	<i>Localizare</i> : potențial toate terenurile agricole din Aria Protejată, în special în cazul zonelor plane. <i>Impact</i> : reducerea heterogenității habitatelor și implicit a suprafețelor de hrănire, adăpost și reproducere.	1	3
Dispariția pârloagelor	Fâsa de câmp- <i>Anthus campestris</i> , sfrânciocul cu frunte neagră- <i>Lanius minor</i> , acvila țipătoare mică- <i>Aquila pomarina</i> .	<i>Localizare</i> : nu este o presiune majoră în zona de studiu, însă în viitor cel mai probabil va fi o amenințare importantă. <i>Impact</i> : reducerea habitatului de cuibărit, care nu trebuie deranjat, reducerea habitatelor de hrănire - habitate pentru nevertebrate și micromamifere	1	3
Transformarea pășunilor în terenuri arabile	Toate speciile de păsări care sunt dependente de sau preferă pajiștile pentru cuibărit sau căutarea hranei	<i>Localizare</i> : potențial toate pajiștile din Aria Protejată, s-a observat deja lângă Brădeni și Alțâna. <i>Impact</i> : - reducerea suprafeței de hrănire ca urmare a transformării în terenuri arabile inferioare calitativ pentru speciile care își caută	2	3

Amenințarea / Presiunea identificată	Valoarea amenințată-cât mai specific definită.	Explicații: se precizează, dacă există date, și pe ce zone se extinde sau se concentrează amenințarea. Dacă este nevoie, separat pentru valorile pentru care au relevanță deosebită.	Nivel impact estimat	
			Prezent	Viitor
		hrana în pajiști. - pierdere definitivă de habitat pentru anumite specii cu ar fi de exemplu ciocârlia de pădure. - transformarea habitatelor existente în habitat suboptime pentru unele specii: de exemplu cristelul de câmp sau sfrânciocul roșiatic.		
	Speciile: <i>Maculinea teleius</i> <i>Lycaena dispar rutila</i> <i>Maculinea arion arion</i> <i>Maculineaalcon</i> <i>Callimorpha</i> <i>quadripunctaria</i>	<i>Localizare:</i> în zona localităților: Cloasterf, Cris, Criț, Angofa, Valea Sapartocului, Aurel Vlaicu, Saschiz, Rodeș, Meșendorf, Valea Dăii, Cloașterf, Brădeni. <i>Impact nevertebrate:</i> diminuarea efectivelor populaționale; restrângerea ariei de răspândire a speciei în sit, scăderea vitalității indivizilor	2	2
2.2. Plantații pentru lemn și celuloză				
Plantații de păduri în habitatele deschise sau semideschise	Speciile de păsări din habitatele deschise și semideschise	<i>Localizare:</i> câteva zone din jurul satelor Mihai Viteazu și Saschiz, potențial și alte zone din AP <i>Impact:</i> pierdere definitivă de habitat	2	2
Tăierea șirurilor de arbori de pe marginea drumurilor	Sfrânciocul cu frunte neagră- <i>Lanius minor</i> .	<i>Localizare:</i> de-a lungul drumurilor	2	2

Amenințarea / Presiunea identificată	Valoarea amenințată-cât mai specific definită.	Explicații: se precizează, dacă există date, și pe ce zone se extinde sau se concentrează amenințarea. Dacă este nevoie, separat pentru valorile pentru care au relevanță deosebită.	Nivel impact estimat	
			Prezent	Viitor
		<i>Impact:</i> sfrânciocul cu frunte neagră preferă arborii din habitate deschise pentru cuibărit, astfel dispariția lor va fi urmat cel mai probabil de declinul speciei.		
2.3. Creșterea animalelor și zootehnia				
Cosirea mecanizată cu utilaje grele	Speciile: <i>Maculinea teleius,</i> <i>Lycaena dispar rutila,</i> <i>Maculinea arion arion,</i> <i>Maculineaalcon,</i> <i>Callimorpha quadripunctaria.</i>	<i>Localizare:</i> zonele localităților Cloasterf, Criș, Criț, Angofa, Valea Sapartocului, Aurel Vlaicu, Saschiz, Roadeș, Meșendorf, Valea Dăii, Cloașterf, Brădeni. <i>Impact:</i> -diminuarea efectivelor populaționale -restrângerea ariei de răspândire a speciei în sit -scăderea vitalității indivizilor.	2	2
	Plante de interes prioritar: <i>Adenophora liliifolia, Angelica pascuensis, Crambe tatarica, Cypripedium calceolus, Echium russicum, Iris aphylla</i>	<i>Localizare:</i> zonele localităților Albești, Apold, Biertan, Bunești, Daneș, Laslea, Roadeș, Saschiz, Sighișoara, Valea Coveșului <i>Impact:</i> dispariția populației, în special dacă se cosește înainte și imediat după perioada de înflorire	3	3

Amenințarea / Presiunea identificată	Valoarea amenințată-cât mai specific definită.	Explicații: se precizează, dacă există date, și pe ce zone se extinde sau se concentrează amenințarea. Dacă este nevoie, separat pentru valorile pentru care au relevanță deosebită.	Nivel impact estimat	
			Prezent	Viitor
	<i>Crex crex</i> -cârstelul de câmp.	<i>Localizare:</i> pajiștile umede <i>Impact Crex:</i> distrugerea cuiburilor, călcarea și uciderea păsărilor, mai ales a puilor.	2	2
Supraînsămânțarea	Plante de interes prioritar: <i>Adenophora liliifolia</i> , <i>Angelica pascuensis</i> , <i>Crambe tatarica</i> , <i>Cypripedium calceolus</i> , <i>Echium russicum</i> , <i>Iris aphylla</i>	<i>Localizare:</i> zonele localităților Albești, Apold, Biertan, Bunești, Daneș, Laslea, Roadeș, Saschiz, Sighișoara, Valea Coveșului <i>Impact:</i> provoacă schimbarea relațiilor de dominanță a speciilor	1	2
Suprapășunatul-apare în special în cazul pășunatului cu oi.	Plante, în special: <i>Adenophora liliifolia</i> , <i>Angelica pascuensis</i> , <i>Crambe tatarica</i> , <i>Cypripedium calceolus</i> , <i>Echium russicum</i> , <i>Iris aphylla</i>	<i>Localizare:</i> - <i>plante:</i> zonele localităților Albești, Apold, Biertan, Bunești, Daneș, Laslea, Roadeș, Saschiz, Sighișoara, Valea Coveșului - <i>Maculinea:</i> în jurul localităților Cloașterf, Criș, Roadeș, Angofa, Jibert - <i>amfibieni:</i> pe toate pășunile din Aria Protejată.	3	3

Amenințarea / Presiunea identificată	Valoarea amenințată-cât mai specific definită.	Explicații: se precizează, dacă există date, și pe ce zone se extinde sau se concentrează amenințarea. Dacă este nevoie, separat pentru valorile pentru care au relevanță deosebită.	Nivel impact estimat	
			Prezent	Viitor
Cauza principală	Specii de fluturi, în special <i>Maculinea teleius</i>	<p><i>Impact:</i></p> <ul style="list-style-type: none"> - <i>plante:</i> apariția unor pâlcuri dese de <i>Urtica dioica</i>, <i>Sambucus ebulus</i>, <i>Trifolium repens</i> și altele, determinând degradarea asociațiilor existente, dar și la apariția unor fenomene de eroziune a solului. - <i>fluturi:</i> diminuarea efectivelor populaționale, restrângerea ariei de răspândire a speciei în AP, scăderea vitalității indivizilor - <i>amfibieni:</i> erodarea vegetației, respectiv a habitatelor terestre 		
	Speciile de amfibieni, în special <i>Bombina variegata</i> , <i>Lissotriton vulgaris ampelensis</i> , <i>Rana dalmatina</i> , <i>Rana temporaria</i> și <i>Hyla arborea</i> .			
	Specii de fluturi <i>Euphydryas aurinia</i> , <i>Leptidea morsei major</i> , <i>Maculinea arion ligurica</i> , <i>Parnassius mnemosyne</i> , <i>Argynnis laodice</i> .	<p><i>Localizare:</i> zona localităților: Valea Sapartocului, Fanate, Angofa, Stejăreni, Mihai Viteazul, Rodeș, Criș, Apold, Bunești, Viscri, Vulcan, Meșendorf, Daia.</p> <p><i>Impact:</i> diminuare semnificativă a efectivului populațional, restrângerea ariei de răspândire a speciilor</p>	1	3

Amenințarea / Presiunea identificată	Valoarea amenințată-cât mai specific definită.	Explicații: se precizează, dacă există date, și pe ce zone se extinde sau se concentrează amenințarea. Dacă este nevoie, separat pentru valorile pentru care au relevanță deosebită.	Nivel impact estimat	
			Prezent	Viitor
	Păsările răpitoare de zi, probabil, Cristelul de câmp- <i>Crex crex</i> și ciocârlia de pădure- <i>Lullula arborea</i>	<i>Localizare:</i> pe toate pășunile din Aria Protejată <i>Impact:</i> -reducerea considerabilă a efectivelor multor specii de nevertebrate, reptile și mamifere, care constituie hrana speciilor țintă și ca urmare reducerea efectivelor speciilor -speciile cuibăritoare pe sol sunt amenințate de călcarea și distrugerea cuiburilor de către oi -vegetația rămâne scurtă în pajiștile umede, împiedicând cuibăritul cristelului de câmp	2	2
Abandonul pășunatului extensiv cu vite și bivoli	Speciile de amfibieni, în special <i>Bombina variegata</i> , <i>Lissotriton vulgaris ampelensis</i> , <i>Rana dalmatina</i> , <i>R. temporaria</i> și <i>Hyla arborea</i> .	<i>Localizare:</i> pe toate pășunile din Aria Protejată. <i>Impact:</i> dezvoltarea vegetației în zonele umede de pe pășuni și scăderea semnificativă a duratei de "băltire" a apei, larvele nu pot să atingă stadiul de dezvoltare care să permită metamorfoza, iar succesul reproductiv se compromite în totalitate.	3	3
Pășunatul intensiv, care se practică în special cu oi:	Cristelul de câmp- <i>Crex crex</i> .	<i>Localizare:</i> pajiști umede <i>Impact:</i> Cristelul de câmp trăiește în vegetație ierboasă înaltă,	3	3

Amenințarea / Presiunea identificată	Valoarea amenințată-cât mai specific definită.	Explicații: se precizează, dacă există date, și pe ce zone se extinde sau se concentrează amenințarea. Dacă este nevoie, separat pentru valorile pentru care au relevanță deosebită.	Nivel impact estimat	
			Prezent	Viitor
oile sunt păstrate chiar și în timpul iernii pe pășuni, se renunță la fânețe.		condiție care nu poate fi menținută dacă se pășunează aproape tot anul. De asemenea, se reduce necesarul de fân și suprafețele de fânaș, habitat preferat de cârstel.		
Curățirea pășunilor de arbuști/tufăriș, arbori izolați și pâlcuri de arbori, inclusiv în zăvoaiele de luncă	Sfrânciocul roșiatic- <i>Lanius collurio</i> , silvia porumbacă- <i>Sylvia nisoria</i> , sfrânciocul cu frunte neagră- <i>Lanius minor</i> .	<i>Localizare:</i> pe toate pajiștile din Aria Protejată, în special în cazul pășunilor împădurite <i>Impact:</i> - reducerea posibilităților de cuibărit și hrănire pentru silvia porumbacă și sfrânciocul roșiatic, reducerea populațiilor. În perioada de cuibărit impactul este mai mare, reducând succesul reproducerii - reducerea hranei pentru celelalte specii, a locurilor de pândă-de exemplu huhurezul mare, a locului de cântat pentru ciocârlia de pădure.	2	3
	Păsările răpitoare de zi, Huhurezul mare- <i>Strix uralensis</i> , Ciocârlia de pădure- <i>Lullula arborea</i> . sfrânciocul cu frunte	<i>Localizare:</i> pe toate pajiștile din Aria Protejată, în special în cazul pășunilor împădurite <i>Impact:</i> - păsările răpitoare și huhurezul mare folosesc arborii izolați ca	2	3

Amenințarea / Presiunea identificată	Valoarea amenințată-cât mai specific definită.	Explicații: se precizează, dacă există date, și pe ce zone se extinde sau se concentrează amenințarea. Dacă este nevoie, separat pentru valorile pentru care au relevanță deosebită.	Nivel impact estimat	
			Prezent	Viitor
	negară- <i>Lanius minor</i> , ciocănitori - <i>Dryocopus martius</i> , <i>Picus canus</i> , <i>Dendrocopos medius</i> , <i>Dendrocopos leucotos</i> .	locuri de pândă, iar ciocârliă de pădure ca loc de cântec - ciocănitorii, în special ghionoaia sură, adeseori folosesc aceste habitate semideschise pentru căutarea hranei, iar uneori și ca loc de cuibărit		
Abandonarea fânațelor sau practici de cosit care pot afecta anumite specii din cauza reducerii șeptelului de animale, și a pășunatului chiar și în timpul iernii, care duc la reducerea semnificativă a activităților de cosire	Habitatele: 6240, 6210, 6510	<i>Localizare:</i> zona localităților Apold, Biertan, Daneș, Laslea, Saschiz <i>Impact:</i> ruderalizarea habitatului, conduce la instalarea tufărișurilor din alianța <i>Prunion spinosae</i> , pătrunderea unor specii invazive	1	3
	Cristelul de câmp- <i>Crex crex</i> .	<i>Localizare:</i> fânețe din pajiști umede <i>Cosirea timpurie, înainte de 31 iulie</i> - practică tradițională nedăunătoare pe parcele mici, în peisaj mozaicat cu culturi diferite și pârlouge, nesincronizat. Dar nu este benefic dacă crește suprafața parcelelor de fânețe. <i>Impact:</i> distrugerea habitatului sau distrugerea cuiburilor, care poate reduce considerabil succesul de cuibărit sau poate duce la	1	2

Amenințarea / Presiunea identificată	Valoarea amenințată-cât mai specific definită.	Explicații: se precizează, dacă există date, și pe ce zone se extinde sau se concentrează amenințarea. Dacă este nevoie, separat pentru valorile pentru care au relevanță deosebită.	Nivel impact estimat	
			Prezent	Viitor
		eșuarea completă a cuibăritului. <i>Cosirea din exteriorul spre interiorul parcelei</i> <i>Impact:</i> uciderea puilor, care se retrag în ultima pată de vegetație înaltă		
Abandonul pajiștilor și succesiunea naturală	Toate speciile de păsări din habitate deschise și semideschise Specii de fluturi <i>Maculinea teleius</i>	<i>Localizare:</i> toată Aria Protejată pentru păsări și în special în jurul localităților Cloașterf, Criș, Roadeș, Angofa, Jibert pentru <i>Maculinea</i> <i>Impact:</i> - <i>specii de păsări:</i> pierdere definitivă de habitat - <i>fluturi:</i> diminuarea efectivelor populaționale, restrângerea ariei de răspândire a speciei în Aria Protejată, scăderea vitalității indivizilor;	1	2
	Habitat 6240	<i>Localizare:</i> zonele Apold, Biertan, Daneș, Laslea, Saschiz <i>Impact:</i> extinderea tufărișurilor din alianța <i>Prunion spinosae</i> , ruderalizarea habitatului.	2	3
Câinii de pază de la turme, neîngrijiți și nesupravegheați	Vidra- <i>Lutra lutra</i> .	<i>Localizare:</i> toate habitatele ripariene și acvatiche adecvate pentru specia respectivă.	1	1

Amenințarea / Presiunea identificată	Valoarea amenințată-cât mai specific definită.	Explicații: se precizează, dacă există date, și pe ce zone se extinde sau se concentrează amenințarea. Dacă este nevoie, separat pentru valorile pentru care au relevanță deosebită.	Nivel impact estimat	
			Prezent	Viitor
		<i>Impact:</i> provoacă pagube în rândul populațiilor de vidră, prinzând exemplarele adulte de pe mal, mai ales în situațiile când stânele și locurile de târlire sunt lângă habitatele acvatice și umede.		
	Castorul- <i>Castor fiber.</i>	<i>Localizare:</i> toate habitate acvatice adecvate pentru specia respectivă. <i>Impact:</i> provoacă pagube în rândul populațiilor de castor, prinzând exemplarele adulte de pe mal, mai ales în situațiile când stânele și locurile de târlire sunt lângă habitatele acvatice și umede.	1	2
	Urs- <i>Ursus arctos</i> , Lup- <i>Canis lupus.</i>	<i>Localizare:</i> pe tot teritoriul Ariei Protejate. <i>Impact:</i> generează situații de conflicte între om și urs- <i>Ursus arctos</i> , legat de prădarea ocazională din rândul animalelor	3	3
	Toate speciile de păsări cuibăritoare pe sol din habitatele deschise și semideschise.	<i>Localizare:</i> în toate zonele sitului, inclusiv Heleșteele Brădeni. <i>Impact:</i> Prădarea cuiburilor și a puilor de către câini ciobănești și vagabonzi și o scădere a efectivelor pe termen lung. Sunt amenințate și mamiferele mici cum ar fi iepurii, principala sursă de hrană a buhăi.	3	3

Amenințarea / Presiunea identificată	Valoarea amenințată-cât mai specific definită.	Explicații: se precizează, dacă există date, și pe ce zone se extinde sau se concentrează amenințarea. Dacă este nevoie, separat pentru valorile pentru care au relevanță deosebită.	Nivel impact estimat	
			Prezent	Viitor
2.4. Acvacultura				
Schimbarea semnificativă a nivelului de apă în bazinele heleșteelor în timpul perioadei de cuibărit	Speciile cuibăritoare în habitate umede, în special Piciorongul- <i>Himantopus himantopus</i> , Buhaiul de baltă- <i>Botaurus stellaris</i> și Creștețul cenușiu- <i>Porzana parva</i> .	<i>Localizare:</i> Heleșteele Brădeni <i>Impact:</i> - creșterea semnificativă a nivelului de apă care de exemplu, la reumplerea bazinului, poate distruge cuiburile. - desecarea stufărișului cu cuiburi crește semnificativ șansele predării cuibului și distruge sau diminuează habitatul de hrănire a buhaiului de baltă și creștețului cenușiu.	3	3
	Bătăușul- <i>Philomachus pugnax</i> , Fluierarul de mlaștină- <i>Tringa glareola</i> , Piciorongul- <i>Himantopus himantopus</i> .	<i>Localizare:</i> Heleșteele Brădeni <i>Impact:</i> scăderea nivelului apei însoțită de lipsa malurilor nămolose și scăderea nivelului apei în stufărișuri face imposibilă utilizarea în perioada de migrație. Pe perioadă mai lungă apare pe mal invazia de stuf și papură, distrugând habitatul de cuibărit al piciorongului.	2	2
Prezența peștilor răpitori în heleștee combinat cu lipsa unor bălți fără pești	<i>Triturus cristatus</i> , <i>Lissotriton vulgaris ampelensis</i> , <i>Hyla</i>	<i>Localizare:</i> Heleșteele Brădeni <i>Impact:</i> lipsa habitatului de reproducere alternativ, scăderea dramatică a succesul reproductiv al amfibienilor	1	3

Amenințarea / Presiunea identificată	Valoarea amenințată-cât mai specific definită.	Explicații: se precizează, dacă există date, și pe ce zone se extinde sau se concentrează amenințarea. Dacă este nevoie, separat pentru valorile pentru care au relevanță deosebită.	Nivel impact estimat	
			Prezent	Viitor
	<i>arborea.</i>			
Popularea cu specii de pești de apă stătătoare din zona Brădeni, respectiv scăparea unui număr relativ mare de indivizi în sistemele lotice din aval.	Speciile de pești: <i>Gobio kessleri</i> , <i>Barbus meridionalis</i>	<i>Localizare:</i> Hârțibaciu. <i>Impact:</i> Modificarea structurii ihtiofaunei.	1	1
3. Energie și Minerit				
3.1. Minerit și extracție				
Extragerea de material pentru infrastructura căilor de comunicație	Habitat 92A0	Nu s-a întâlnit în prezent dar poate fi o amenințare în viitor	0	1
Exploatarea agregatelor minerale prin balastiere, în special cele din albia minoră a râurilor	Habitat 91E0* <i>Castor-Castor fiber</i> , <i>vidră-Lutra lutra.</i>	<i>Localizare:</i> Târnava Mare-habitat, pe râul Olt –mamifere. <i>Impact:</i> Modificarea sau chiar distrugerea habitatelor caracteristice pentru regenerarea naturală a habitatului - castor și vidră: perturbare, deranj, pierdere habitat	1	2
	Barza neagră- <i>Ciconia nigra.</i>	<i>Localizare:</i> râurile din sit <i>Impact:</i> reducerea efectivelor de pești poate duce la scăderea	0	1

Amenințarea / Presiunea identificată	Valoarea amenințată-cât mai specific definită.	Explicații: se precizează, dacă există date, și pe ce zone se extinde sau se concentrează amenințarea. Dacă este nevoie, separat pentru valorile pentru care au relevanță deosebită.	Nivel impact estimat	
			Prezent	Viitor
		opțiunilor de hrănire a berzei negre, urmat de scăderea efectivelor speciei în zona de studiu.		
	Speciile de pești: <i>Zingel zingel</i> , <i>Zingel streber</i> , <i>Gobio kessleri</i> , <i>Barbus meridionalis</i> , <i>Sabanejewia aurata</i> , <i>Cobitis taenia</i> , <i>Pelecus cultratus</i> , <i>Unio crassus</i> -moluscă	<i>Localizare</i> Târnava Mare și Olt <i>Impact</i> Modificarea habitatelor caracteristice apelor cu viteză mare de curgere în habitate caracteristice apelor cu o curgere lentă, modificarea ratei de sedimentare și modificarea microhabitatelor speciilor reofile.	2	3
Exploatarea argilei	Buha- <i>Bubo bubo</i> .	<i>Impact</i> : distrugerea locurilor de cuibărit	0	1
Extracții petroliere, sonde petroliere	9110, 9130, 91V0, 91I0*, 9170, 91Y0	<i>Localizare</i> : pe raza mai multor comune în partea de Nord Vest a Ariei Protejate. <i>Impact</i> : pierdere de habitat, fragmentare-în ceea ce privește sondele și infrastructura de acces.	1	1
3.2. Producerea de energie				
Construirea barajelor	Castor- <i>Castor fiber</i> ,	<i>Localizare</i> : Pe râul Olt	1	2

Amenințarea / Presiunea identificată	Valoarea amenințată-cât mai specific definită.	Explicații: se precizează, dacă există date, și pe ce zone se extinde sau se concentrează amenințarea. Dacă este nevoie, separat pentru valorile pentru care au relevanță deosebită.	Nivel impact estimat	
			Prezent	Viitor
pentru energie	vidră- <i>Lutra lutra</i> .	<i>Impact:</i> perturbare, deranj, pierdere habitat		
Parcuri fotovoltaice	Speciile din habitate deschise	<i>Localizare:</i> în prezent lângă Hosman, dar posibil să se extindă <i>Impact:</i> -pierdere definitivă de habitat -pierdere indirectă de habitat datorită deranjului. Acesta este important mai ales în cazul parcurilor izolate, aflate departe de localități.	1	2
4. Coridoare de transport și servicii				
4.1. Șosele și căi ferate				
Construirea autostrăzii, calea ferată existentă	Urs- <i>Ursus arctos</i> , lup- <i>Canis lupus</i> , râs- <i>Lynx lynx</i> .	<i>Localizare:</i> Calea ferată între Mediaș și Archita. Traseul de autostradă între Sighișoara și Făgăraș. <i>Impact:</i> Perturbare, deranj, pierdere habitat. În viitor poate izola populațiile.	1	2
	Speciile de pradă mistreț, cerb, căprior, iepure și altele.	<i>Cauză:</i> Șosele și căi ferate <i>Impact:</i> perturbare, deranj, pierdere habitat. Constituie o problemă minoră până în prezent în cazul speciilor menționate, dar în viitor poate izola populațiile. <i>Localizare:</i> Calea ferată între Mediaș și Archita. Traseul de autostradă între Sighișoara și Făgăraș.	1	2

Amenințarea / Presiunea identificată	Valoarea amenințată-cât mai specific definită.	Explicații: se precizează, dacă există date, și pe ce zone se extinde sau se concentrează amenințarea. Dacă este nevoie, separat pentru valorile pentru care au relevanță deosebită.	Nivel impact estimat	
			Prezent	Viitor
	Habitat forestiere prioritare	<i>Impact:</i> Reducerea suprafeței	0	2
Îndepărtarea pâlcurilor de arbori și arbuști de-a lungul drumurilor-cu ocazia modernizării sau din alte motive-, a gardurilor vii, a zăvoaielor -de exemplu cu ocazia lucrărilor de regularizare-combinat cu lipsa zonelor de trecere amenajate sau a structurilor de deviere a traseelor utilizate între zonele de adăpost și cele de hrănire	<i>Bufo bufo, Rana dalmatina</i> și alte specii de amfibieni.	Localizare: în special drumul județean din nordul orașului Dumbrăveni -nu se cunosc toate zonele de trecere. <i>Impact:</i> mortalitate în masă a amfibienilor. Într-o singură perioadă de migrare de reproducere a amfibienilor în lunile martie și aprilie, pot fi omorâte peste 3000 de exemplare adulte reproductive.	1	3
	Toate speciile de lilieci	<i>Cauză:</i> intersectarea de către drumuri și căi ferate a unor habitate folosite frecvent de speciile de lilieci <i>Localizare:</i> tot situl <i>Impact:</i> fragmentarea habitatelor; mortalitate din cauza coliziunilor cu vehicule; poluare fonică și luminoasă.	1	2
	<i>Castor-Castor fiber.</i>	<i>Impact:</i> - perturbare, deranj și pierdere habitat; - scăderea posibilităților de adăpostire, reproducere, scăderea bazei trofice esențiale pentru timp de iarnă, scăderea posibilității de a construi baraje	2	2
	<i>Vidră-Lutra lutra.</i>	<i>Localizare:</i> pe râul Olt și pe mai multe pâraie cum ar fii: Hârtibaciu, Androchei, Marpod, Ghijasa, Țicus, Cojd și Coveș	1	2

Amenințarea / Presiunea identificată	Valoarea amenințată-cât mai specific definită.	Explicații: se precizează, dacă există date, și pe ce zone se extinde sau se concentrează amenințarea. Dacă este nevoie, separat pentru valorile pentru care au relevanță deosebită.	Nivel impact estimat	
			Prezent	Viitor
		<i>Impact:</i> perturbare, deranj și pierdere habitat: - scăderea posibilităților de adăpostire, reproducere și scăderea bazei trofice		
	Urs- <i>Ursus arctos</i> , lup- <i>Canis lupus</i> , râs- <i>Lynx lynx</i> .	<i>Impact:</i> perturbare, deranj, pierdere habitat, gardurile vii și tufișurile sunt coridoare verzi. <i>Localizare:</i> De-a lungul tuturor apelor curgătoare prezente din sit și fâșii de tufiș sau de arbori care leagă cel puțin două diferite habitate ca scop de coridor.	1	2
	Speciile de pradă mistreț, cerb, căprior, iepure și altele.	<i>Impact:</i> perturbare, deranj, pierdere habitat, gardurile vii și tufișurile sunt coridoare verzi. <i>Localizare:</i> De-a lungul tuturor apelor curgătoare prezente din sit și fâșii de tufiși sau de arbori care leagă cel puțin două diferite habitate ca scop de coridor.	1	3
	Specii de fluturi <i>Argynnis laodice</i>	<i>Localizare:</i> Criș, Stejăreni, Vulcan, Viscri. <i>Impact:</i> - diminuarea efectivelor populaționale; - restrângerea ariei de răspândire a speciei în sit;	1	2
	Speciile de coleoptere <i>Lucanus cervus</i>	<i>Localizare:</i> Viscri, Mesendorf, Vânători, Valea Dăii -Pădurea Rotunda în apropierea localităților Bunești și Meșendorf , Valea	2	2

Amenințarea / Presiunea identificată	Valoarea amenințată-cât mai specific definită.	Explicații: se precizează, dacă există date, și pe ce zone se extinde sau se concentrează amenințarea. Dacă este nevoie, separat pentru valorile pentru care au relevanță deosebită.	Nivel impact estimat	
			Prezent	Viitor
Cauza principală				
	<i>Cerambyx cerdo</i>	Albeștiului <i>Impact:</i> - creșterea gradului de mortalitate - reducerea directă/diminuarea efectivelor populaționale;		
4.2. Rețele de utilități și servicii-electricitate, cabluri, conducte și altele.				
Liniile de medie tensiune	Berzele- <i>Ciconia nigra</i> , <i>Ciconia ciconia</i> , păsările răpitoare de zi, strigiformele-bufnițele.	<i>Impact:</i> Electrocutarea - factor de mortalitate comun la multe specii. O parte a liniilor au fost izolate în ultimii ani.	3	3
5. Utilizarea resurselor biologice și afectarea acestora				
5.1. Vânătoarea, uciderea și colectarea/legal sau ilegal.	Specii de mamifere mari căprior, mistreț, iepure, lup- <i>Canis lupus</i> , urs- <i>Ursus arctos</i> și altele.	<i>Localizare:</i> Pe tot teritoriul sitului. <i>Impact:</i> La anumite specii cum este de exemplul lupul- <i>Canis lupus</i> , împușcarea unui număr mic de animale ar putea însemna populația întreagă pentru sit. - extragerea unui număr mare de de ungulate reducerea disponibilitatea speciilor de pradă/inclusiv cadavre, rămășițe.	3	3
	Speciile de păsări acvatice	Heleșteele Brădeni sunt afectate de extragerea de ouă din cuiburi . Cazuri de braconaj. <i>Impact:</i> reducerea efectivelor acestor specii.	0	1

Amenințarea / Presiunea identificată	Valoarea amenințată-cât mai specific definită.	Explicații: se precizează, dacă există date, și pe ce zone se extinde sau se concentrează amenințarea. Dacă este nevoie, separat pentru valorile pentru care au relevanță deosebită.	Nivel impact estimat	
			Prezent	Viitor
	Buha- <i>Bubo bubo</i> .	Vânarea excesivă a speciilor de talie mijlocie, care constituie și hrana buhăi-iepuri, galiforme. Nu cunoaștem nivelul acestei amenințări. <i>Localizare:</i> Pe tot teritoriul sitului. <i>Impact:</i> declinul speciilor consumate de buhă poate duce la declinul efectivelor de buhă	0	1
	Păsările răpitoare	<i>Localizare:</i> Pe tot teritoriul sitului. <i>Impact:</i> împușcarea speciilor de interes comunitar reduce efectivele acestor specii, scoaterea ouălor duce la eșuarea cuibăritului și reducerea efectivelor	1	1
Capturarea pentru colecții sau pentru simpla observare/manipularea necorespunzătoare.	Speciile de coleoptere <i>Lucanus cervus</i> <i>Cerambyx cerdo</i>	<i>Localizare:</i> Viscri, Mesendorf, Vânători, Valea Dăii -Pădurea Rotunda în apropierea localităților Bunești și Meșendorf , Valea Albeștiului <i>Impact:</i> diminuarea efectivelor populaționale;	2	2
Braconaj	<i>Barbus meridionalis</i>	<i>Localizare:</i> Olt, Hârtibaciu, Târnava Mare și afluenții acestora. <i>Impact:</i> reducerea numărului de indivizi.	3	3
5.2. Colectarea plantelor terestre și a produselor din plante/altele decât lemnul.				
Colectare pentru decorare	Specii de plante de	Specii de plante a căror colectare poate afecta grav populațiile din	2	2

Amenințarea / Presiunea identificată	Valoarea amenințată-cât mai specific definită.	Explicații: se precizează, dacă există date, și pe ce zone se extinde sau se concentrează amenințarea. Dacă este nevoie, separat pentru valorile pentru care au relevanță deosebită.	Nivel impact estimat	
			Prezent	Viitor
sau scop medicinal	interes conservativ -rare și endemice-pe toată suprafața sitului: de exemplu orhideele. Specii de plante medicinale rare sau chiar cele comune	sit <i>Localizare:</i> toată suprafața Ariei Protejate. <i>Impact:</i> diminuarea sau chiar dispariția populațiilor ; Plante medicinale rare: <i>Angelica pascuensis, Echium russicum, Orchis morio, Prunus tenella, Adonis vernalis, Dictamnus albus, Trollius europaeus.</i>		
Colectarea de răchită	Habitat ripariene	<i>Localizare:</i> galerii de sălcii de-a lungul cursurilor de apă sau habitatele umede <i>Impact:</i> degradare habitate și a speciilor dependente de ele	1	2
	Castor- <i>Castor fiber</i> Vidra- <i>Lutra lutra.</i>	<i>Localizare:</i> galerii de sălcii de-a lungul cursurilor de apă sau habitatele umede <i>Impact:</i> scăderea posibilităților de adăpostire, reproducere, scăderea bazei trofice esențiale pentru timp de iarnă, scăderea posibilității de a construi baraje.	1	1
Exploatarea sau înlăturarea completă a stufului	Speciile de păsări cuibăritoare în stufărișuri	<i>Localizare:</i> Heleșteele Brădeni. <i>Impact:</i> distrugerea habitatului de cuibărit a speciilor cuibăritoare în stuf, în special eretele de stuf și buhaiul de baltă, specii care se	0	1

Amenințarea / Presiunea identificată	Valoarea amenințată-cât mai specific definită.	Explicații: se precizează, dacă există date, și pe ce zone se extinde sau se concentrează amenințarea. Dacă este nevoie, separat pentru valorile pentru care au relevanță deosebită.	Nivel impact estimat	
			Prezent	Viitor
Cauza principală		întorc relativ devreme/sfârșit de martie-aprilie/ în teritoriile de cuibărit, înainte de creșterea stufului nou.		
5.3. Exploatare forestieră și extragerea lemnului				
Exploatare nerațională	Toate habitatele forestiere	<i>Localizare:</i> proprietățile persoanelor fizice; <i>Impact:</i> degradarea habitatelor, chiar reducerea suprafeței;	1	2
Extrageri necontrolate de lemn, tăieri rase conform normelor tehnice	Habitatele 91 E0* ,92A0 și 6430.	<i>Localizare:</i> Târnava Mare și afluenții acestora. <i>Impact</i> - modificarea condițiilor de habitat: rădirea zăvoaielor, pierderea structurii de galerie bine încheată, scăderea umbririi, modificări ale temperaturii apei și a oxigenării. - eroziunea malurilor și a versanților: creșterea cantității de substanțe sedimentabile în apă.	2	2
Extragerea arborilor bătrâni, mari și a celor scorburoși, a preexistenților de dimensiuni mari în parchete de exploatare	Specii de lilieci: <i>B. barbastellus</i> , <i>M. myotis</i> , <i>Rh. ferrumequinum</i> , <i>Rh. hipposideros</i> , <i>M. bechsteinii</i> , <i>M. nattereri</i> , <i>M. mystacinus</i> , <i>M.</i>	<i>Localizare:</i> toată Aria Protejată <i>Impact:</i> - lilieci: pierderea celor mai importante habitate de hrănire pentru un număr important de specii; pierderea adăposturilor în scorburi - barza neagră, huhurez, răpitoare de zi: din cauza lipsei locurilor	3	3

Amenințarea / Presiunea identificată	Valoarea amenințată-cât mai specific definită.	Explicații: se precizează, dacă există date, și pe ce zone se extinde sau se concentrează amenințarea. Dacă este nevoie, separat pentru valorile pentru care au relevanță deosebită.	Nivel impact estimat	
			Prezent	Viitor
	<i>brandtii, M. alcahoe, P. auritus</i> Barza neagră- <i>Ciconia nigra</i> , păsările răpitoare de zi, huhurezul mare- <i>Strix uralensis</i> .	de cuibărit se vor reduce efectivele cuibăritoare		
Reducerea suprafeței pădurilor bătrâne	Ciocănitorni- <i>Piciformes</i> , muscari- <i>Ficedula sp.</i> , păsări răpitoare de zi, barza neagră- <i>Ciconia nigra</i> , huhurezul mare- <i>Strix uralensis</i> .	<i>Localizare:</i> tot situl <i>Impact:</i> reducerea locurilor de cuibărire și reducerea posibilităților de hrană pentru ciocănitorni	3	3
Exploatarea și alte lucrările forestiere în perioada de cuibărit	Toate speciile de păsări din habitate forestiere, efect accentuat asupra populației păsărilor răpitoare și a berzei negre- <i>Ciconia nigra</i> .	<i>Localizare:</i> tot situl, în special în pădurile bătrâne-peste 80 ani, care oferă condiții de cuibărit pentru speciile ce au nevoie de arbori mari; <i>Impact:</i> - tăierea arborilor cu cuib, când este prea târziu pentru ocuparea unui teritoriu nou și construirea unui cuib nou.	3	3

Amenințarea / Presiunea identificată	Valoarea amenințată-cât mai specific definită.	Explicații: se precizează, dacă există date, și pe ce zone se extinde sau se concentrează amenințarea. Dacă este nevoie, separat pentru valorile pentru care au relevanță deosebită.	Nivel impact estimat	
			Prezent	Viitor
		- deranjul ce duce la abandonarea cuibului, astfel eșuarea cuibăritului și reducerea succesului de cuibărit: de exemplu părinții nu pot hrăni puii cu o frecvență suficient de mare. Foarte sensibile: păsările răpitoare și barza neagră care, dacă sunt deranjate, foarte rar depun o pontă înlocuitoare.		
Extragerea lemnului mort prin lucrări de igienă, pentru asigurarea lemnului de foc	Ciocănitorele- <i>Piciformes</i> , în special ciocănitore cu spate alb- <i>Dendrocopos leucotos</i> , muscarii- <i>Ficedula sp.</i> , huhurezul mare- <i>Strix uralensis</i> .	<i>Localizare:</i> tot situl, în special în zona localităților, unde se colectează lemn de foc <i>Impact:</i> - lemnul mort pe picior – reducerea locurilor deloc de cuibărit pentru ciocănitore, și muscari, iar în cazul celor mari reducerea locului de cuibărit și ascunzișului pentru huhurezul mare. - reducerea habitatului de hrănire pentru ciocănitore - în cazul ciocănitorei cu spate alb poate rezulta și extincția locală.	2	3
	Speciile de coleoptere <i>Lucanus cervus</i> , <i>Cerambyx cerdo</i> , <i>Rosalia alpina</i> .	<i>Localizare:</i> zona Viscri, Mesendorf, Vânători, Valea Dăii -Pădurea Rotunda în apropierea localităților Bunești și Meșendorf , Valea Albeștiului. <i>Rosalia alpina:</i> zona Dealul Pietrișului. Populații mici în zona Criș-Zaifan, dealul Deluțu la Florești, platoul Breite, Stejererii.	2	2

Amenințarea / Presiunea identificată	Valoarea amenințată-cât mai specific definită.	Explicații: se precizează, dacă există date, și pe ce zone se extinde sau se concentrează amenințarea. Dacă este nevoie, separat pentru valorile pentru care au relevanță deosebită.	Nivel impact estimat	
			Prezent	Viitor
		<i>Impact:</i> reducerea habitatului, respectiv a populației		
Extragerea selectivă a plopilor și cireșilor	Ciocănitorni: <i>Piciiformes</i> , muscarii- <i>Ficedula sp.</i>	Preferate pentru cuibărit. Plopul, cu creștea rapidă, oferă posibilitatea cuibăritului mai devreme, și într-o pădure de vârstă mai medie. Totodată plopul mor relativ devreme, asigurând prezența lemnului mort și într-o pădure de vârstă medie. <i>Localizare:</i> tot situl <i>Impact:</i> reducerea posibilităților de cuibărit în păduri de vârstă medie	2	2
Reducerea suprafeței totale a pădurilor din afara fondului forestier	Toate speciile de păsări care depnd de habitate forestiere	<i>Localizare:</i> tot situl <i>Impact:</i> reducerea suprafeței pădurilor, va fi urmat de declinul mai multor sau a tuturor-depinde de magnitudine- speciilor din habitate forestiere, întrucât suprafața pădurilor din afara fondului forestier este semnificativă	1	2
Exploatarea necorespunzătoare a vegetației ripariene-tăieri rase.	Speciile de pești <i>Barbus meridionalis</i> <i>Zingel zingel</i> <i>Gobio kessleri</i> <i>Pelecus cultratus</i>	<i>Localizare:</i> Olt, Hârtibaciu, Târnava Mare și afluenții acestora. <i>Impact</i> - modificarea condițiilor de habitat: umbrire, temperatură, oxigenare. - eroziunea malurilor și a versanților: creșterea cantității de	2	2

Amenințarea / Presiunea identificată	Valoarea amenințată-cât mai specific definită.	Explicații: se precizează, dacă există date, și pe ce zone se extinde sau se concentrează amenințarea. Dacă este nevoie, separat pentru valorile pentru care au relevanță deosebită.	Nivel impact estimat	
			Prezent	Viitor
		substanțe sedimentabile în apă.		
	<i>Callimorpha quadripunctaria</i>	<i>Localizare:</i> toată Aria Protejată, în special pe văile cursurilor de râuri. <i>Impact:</i> degradarea, distrugerea habitatului	1	2
Degradarea lizierelor de pădure -în parchetele de exploatare sau prin pășunat.	<i>Neptis sappho</i> <i>Lopinga achine</i> <i>Argynnis laodice</i>	<i>Localizare:</i> zona localităților Valea Sapartocului, Stejăreni, Saschiz, Brădeni, Bunesti, Viscri, Aurel Vlaicu <i>Localizarea Argynnis:</i> Valea Sapartocului, Criș, Stejăreni, Vulcan, Viscri <i>Impact:</i> diminuarea efectivelor populaționale; restrângerea ariei de răspândire a speciei în sit; scăderea vitalității	2	2
	<i>Euphydryas aurinia</i> <i>Leptidea morsei major</i> <i>Maculinea arion ligurica</i> <i>Parnassius mnemosyne</i> <i>Argynnis laodice</i>	Pășunatul intens pe liziera pădurilor. Pășunatul în pădure este extrem de dăunător pentru <i>Parnassius mnemosyn</i> <i>Localizare:</i> Prezente în zona localităților: Valea Sapartocului, Fânațe, Angofa, Stejăreni, Mihai Viteazul, Roadeș, Criș, Apold, Bunești, Viscri, Vulcan, Meșendorf, Daia <i>Impact:</i> diminuarea efectivului populațional, restrângerea ariei	1	3
6. Intruziune umană și perturbări				

Amenințarea / Presiunea identificată	Valoarea amenințată-cât mai specific definită.	Explicații: se precizează, dacă există date, și pe ce zone se extinde sau se concentrează amenințarea. Dacă este nevoie, separat pentru valorile pentru care au relevanță deosebită.	Nivel impact estimat	
			Prezent	Viitor
6.1. Activități de recreere și turism				
Turism necontrolat, inclusiv picnicuri	Toate habitatele de pajiști Păsările răpitoare, barza neagră- <i>Ciconia nigra</i> .	<i>Localizare:</i> toată suprafața Ariilor Protejate, dar în special pe văile și de-a lungul drumurilor care "radiază" din drumurile principale-europene și naționale <i>Impact:</i> deranjarea păsărilor cuibăritoare poate conduce la eșuarea cuibăritului sau reducerea succesului de cuibărit	1	1
Pescuitul sportiv	Speciile de păsări cuibăritoare și cele aflate în pasaj în zone umede	<i>Localizare:</i> Heleșteele Brădeni, bazinul 3 <i>Impact:</i> deranjarea păsărilor cuibăritoare, eșuarea cuibăritului și reducerea succesului de cuibărit, deranjarea exemplarelor aflate în pasaj reduce numărul exemplarelor, care se poposesc în zonă	1	1
Moto-sporturile off-road	Păsările răpitoare, barza neagră- <i>Ciconia nigra</i> .	<i>Localizare:</i> tot situl <i>Impact:</i> deranjarea păsărilor cuibăritoare poate conduce la eșuarea cuibăritului sau reducerea succesului de cuibărit	1	1
6.2. Alte forme de perturbări -pătrunderea ilegală, accesul, vandalismul și altele.				
Pășunatul ilegal în păduri	Toate habitatele forestiere Păsările răpitoare, barza neagră- <i>Ciconia nigra</i> .	<i>Localizare:</i> toată suprafața sitului <i>Impact:</i> deranjarea păsărilor cuibăritoare poate conduce la eșuarea cuibăritului sau reducerea succesului de cuibărit	1	1

Amenințarea / Presiunea identificată	Valoarea amenințată-cât mai specific definită.	Explicații: se precizează, dacă există date, și pe ce zone se extinde sau se concentrează amenințarea. Dacă este nevoie, separat pentru valorile pentru care au relevanță deosebită.	Nivel impact estimat	
			Prezent	Viitor
	<i>Adenophora liliifolia</i> , <i>Cypripedium calceolus</i> , <i>Crambe tataria</i> , <i>Echium rassicum</i> , <i>Iris aphylla</i>	<i>Localizare:</i> zonele Albești, Apold, Biertan, Bunești, Daneș, Laslea, Roadeș, Saschiz și Sighișoara. Diminuarea efectivelor populaționale <i>Impact:</i> restrângerea ariei de răspândire a speciei în sit, scăderea vitalității indivizilor	2	2
	<i>Angelica pascuensis</i>	<i>Localizare:</i> la granița sitului pe teritoriul administrativ al Agnitei-Ruja și din valea Rora/Coveșului <i>Impact:</i> tasarea solului și călcarea exemplarelor de către turmele de oi	3	3
Colectarea de trufe, utilizând câini	Speciile de faună de interes conservativ din fond forestier	<i>Localizare:</i> tot situl <i>Impact:</i> deranj	1	1
Uciderea sau persecuția liliecilor din lipsa cunoștințelor și existența unor mituri nefondate legate de lilieci.	Toate speciile de lilieci	<i>Localizare:</i> tot situl, în primul rând în adăposturi antropice sau subterane. <i>Impact:</i> diminuarea populației	2	2
Intrarea frecventă pe	Speciile de păsări	<i>Impact:</i>	0	1

Amenințarea / Presiunea identificată	Valoarea amenințată-cât mai specific definită.	Explicații: se precizează, dacă există date, și pe ce zone se extinde sau se concentrează amenințarea. Dacă este nevoie, separat pentru valorile pentru care au relevanță deosebită.	Nivel impact estimat	
			Prezent	Viitor
lacurile de la Heleșteele Brădeni.	cuibăritoare precum și cele aflate în pasaj în zone umede	- deranjarea păsărilor cuibăritoare poate conduce la eșuarea cuibăritului sau reducerea succesului de cuibărit - deranjarea exemplarelor aflate în pasaj reduce numărul exemplarelor, care se poposesc în zonă		
7. Modificări ale sistemelor naturale				
7.1. Incendii și stingerea acestora				
Curățarea terenurilor agricole și a pajiștilor	Toate habitatele forestiere	<i>Localizare:</i> suprafețe limitrofe pajiștilor <i>Impact:</i> distrugerea temporară a florei	1	1
	<i>Habitat</i> 91E0*, 6240, 6430	<i>Localizare:</i> văile laterale ale Târnavei Mari, mai ales în jurul comunelor Apold, Biertan, Daneș, Laslea, Saschiz. <i>Impact:</i> distrugerea locale a vegetației ierboase și lemnoase.	2	2
	Urs- <i>Ursus arctos</i> , lup- <i>Canis lupus</i> , râs- <i>Lynx lynx</i> și speciile de pradă mistreț, cerb, căprior, iepure și altele.	<i>Localizare:</i> tot teritoriul sitului <i>Impact:</i> prin arderea tufișurilor se distrug locurile de odihnă și ascunzișurile speciilor de pradă.	2	2
	Speciile de păsări	<i>Localizare:</i> tot teritoriul sitului	2	2

Amenințarea / Presiunea identificată	Valoarea amenințată-cât mai specific definită.	Explicații: se precizează, dacă există date, și pe ce zone se extinde sau se concentrează amenințarea. Dacă este nevoie, separat pentru valorile pentru care au relevanță deosebită.	Nivel impact estimat	
			Prezent	Viitor
	cuibăritoare în pajiști, speciile răpitoare și insectivore, care se hrănesc în pajiști.	<p><i>Impact:</i></p> <ul style="list-style-type: none"> - Incendiere regulată - reduce populațiile nevertebratelor, reptilelor și a micromamiferelor, care constituie hrana multor specii țință. - Incendierea în perioada de cuibărit distruge cuiburile speciilor care cuibăresc pe sol sau pe tufișuri. Incendierea are loc de obicei toamna sau primăvara devreme, specia cea mai expusă fiind ciocârlia de pădure, ce cuibărește relativ devreme. 		
	Ciocănitari, ciocârlia de pădure- <i>Lullula arborea</i> , , sfrânciocul cu frunte neagră- <i>Lanius minor</i> , anumite specii de răpitoare, care folosesc pășunile cu arbori, zăvoaiele de luncă și alte habitate semideschise cu arbori	<p><i>Localizare:</i> tot teritoriul sitului</p> <p><i>Impact:</i> incendierea pajiștilor cu arbori adeseori conduce la distrugerea arborilor :stejari seculari, sălcii bătrânie, care oferă habitat de cuibărit, habitat de hrănire sau loc de pândă pentru mai multe specii țință.</p>	3	3

Amenințarea / Presiunea identificată	Valoarea amenințată-cât mai specific definită.	Explicații: se precizează, dacă există date, și pe ce zone se extinde sau se concentrează amenințarea. Dacă este nevoie, separat pentru valorile pentru care au relevanță deosebită.	Nivel impact estimat	
			Prezent	Viitor
	Toate speciile de amfibieni	<i>Localizare:</i> tot teritoriul sitului <i>Impact:</i> perioada martie-aprilie, când amfibienii au perioada de reproducere și migrează spre zonele umede, sunt foarte expuși arderilor necontrolate ale pășunilor și a stufărișului.	1	1
Incendierea stufului	Speciile cuibăritoare în stufărișuri, eretele vânăt- <i>Circus cyaneus</i> .	<i>Localizare:</i> este larg răspândit pe toată suprafața sitului, inclusiv la Heleșteele Brădeni. <i>Impact:</i> distruge habitatul de cuibărit	3	3
Incendiile de păduri la limita pajiștilor care se curăță prin incendiere	Ciocănitatori, în special ciocănitore cu spate alb- <i>Dendrocopos leucotos</i> .	<i>Localizare:</i> tot teritoriul sitului <i>Impact:</i> arde lemnul mort din păduri, esențial pentru ciocănitore cu spate alb și a altor specii de ciocănitatori	1	1
7.2. Baraje, management hidrologic și gestionarea / utilizarea resurselor de apă - desecări				
Regularizări ale cursurilor de apă/inclusiv betonarea malurilor, transformarea mediului de apă curgătoare în mediu de apă stătătoare,	Habitat 91E0*, 92A0, 6430 Speciile	<i>Localizare pentru habitare:</i> pe unele pârauri - afluenți ai Târnavei Mari e vorba mai ales de consolidări, betonări de maluri. <i>Localizare pentru specii:</i> zona localităților Viscri, Roadeș, Meșendorf, Saschiz, Valea Dăii, Valea Șapartocului, Angofa, Aurel Vlaicu, Cloașterf, Criș, Brădeni.	1	2

Amenințarea / Presiunea identificată	Valoarea amenințată-cât mai specific definită.	Explicații: se precizează, dacă există date, și pe ce zone se extinde sau se concentrează amenințarea. Dacă este nevoie, separat pentru valorile pentru care au relevanță deosebită.	Nivel impact estimat	
			Prezent	Viitor
pierderea morfo-hidrodinamicii naturale	<i>Lycaena dispar rutila</i> <i>Argynnis laodice</i>	<i>Impact habitate:</i> distrugerea, dispariția habitatelor <i>Impact specii:</i> reducere vegetației ierboase din lungul pâraielor și a pajiștilor umede, chiar și a celor dominate de trestie- <i>Phragmites australis</i> – distrugerea habitatului, fragmentare, reducerea efectivelor populaționale. În ultimii ani se constată o masivă diminuare a efectivului populațional la <i>Argynnis laodice</i> în Stejăreni și Criș		
	Castor- <i>Castor fiber</i> , vidră - <i>Lutra lutra</i> .	<i>Localizare:</i> toate habitate acvatice adecvate pentru aceste specii <i>Impact:</i> - pierderea din habitatul natural - capturarea accidentală a castorilor, vidrelor sau a puilor acestora în timpul modificărilor funcțiilor hidrografice. În urma săpării albiei a malurilor, vizuinile castorilor pot fi distruse, ducând și la capturare / ucidere accidentală.	2	3
	Barza neagră: <i>Ciconia nigra</i> și mai puțin barza albă: <i>Ciconia ciconia</i> .	<i>Localizare:</i> Hârțibaciu și pe Valea Biertan <i>Impact:</i> reducerea efectivelor de pești poate duce la scăderea opțiunilor de hrănire a berzei negre, pot fi urmate de scăderea efectivelor speciei în zona de studiu.	3	3

Amenințarea / Presiunea identificată	Valoarea amenințată-cât mai specific definită.	Explicații: se precizează, dacă există date, și pe ce zone se extinde sau se concentrează amenințarea. Dacă este nevoie, separat pentru valorile pentru care au relevanță deosebită.	Nivel impact estimat	
			Prezent	Viitor
	Speciile de pești: <i>Barbus meridionalis</i> <i>Zingel zingel</i> <i>Gobio kessleri</i> <i>Pelecus cultratus</i>	<i>Localizare:</i> Olt, Hârtibaciu, Târnava Mare și afluenții acestora. <i>Impact:</i> - modificarea condițiilor de habitat: umbrire, temperatură, oxigenare, prin distrugerea vegetației ripariene - eroziunea malurilor și a versanților: creșterea cantității de substanțe sedimentabile în apă.	2	2
Construcția barajului și a lacului de acumulare de la Mândra	Barza neagră- <i>Ciconia nigra</i> .	<i>Localizare:</i> Valea Oltului, porțiunea Șona-Crihalma <i>Impact:</i> : deteriorare calitativă a habitatelor de hrănire. Această zonă relativ naturală era preferată atât de populația cuibăritoare, cât și de exemplarele imature, neteritoriale față de zonele, unde există deja lacuri de acumulare.	0	2
Lucrări de decolmatăre ale albiilor	Castor- <i>Castor fiber</i> , vidră - <i>Lutra lutra</i> .	<i>Localizare:</i> toate habitate acvatice adecvate pentru aceste specii <i>Impact:</i> distruge microhabitatele peștilor, amfibienilor care servesc ca hrană pentru vidră- <i>Lutra lutra</i> .	2	3
Desecarea zonelor umede-inclusiv a celor cu suprafețe mici, captarea apelor.	Castor - <i>Castor fiber</i> , vidră - <i>Lutra lutra</i> .	<i>Impact:</i> pierderea din habitatul natural, , distrugerea vegetației ripariene care asigură adăpost. Scade capacitatea de susținere a populației de pești și amfibieni care servesc ca hrană pentru specie. Adâncimile sub 30 cm sunt nefavorabile conservării	2	3

Amenințarea / Presiunea identificată	Valoarea amenințată-cât mai specific definită.	Explicații: se precizează, dacă există date, și pe ce zone se extinde sau se concentrează amenințarea. Dacă este nevoie, separat pentru valorile pentru care au relevanță deosebită.	Nivel impact estimat	
			Prezent	Viitor
		speciei.		
	Barză albă- <i>Ciconia ciconia</i> , barza neagră- <i>Ciconia nigra</i> , șerpar - <i>Circaetus gallicus</i> .	<i>Localizare:</i> zone umede <i>Impact:</i> - <i>păsări:</i> scăderea efectivelor amfibienilor și reptilelor, care constituie hrana acestor specii, poate fi urmat de scăderea efectivelor	2	2
	Specii de fluturi <i>Maculinea teleius</i>	- <i>fluturi:</i> diminuarea efectivelor populaționale, restrângerea ariei de răspândire a speciei în Aria Protejată, scăderea vitalității indivizilor		
	Stârc pitic- <i>Ixobrychus minutus</i> , erete de Stuf- <i>Circus aeruginosus</i>	<i>Impact:</i> dispariția, degradarea sau diminuarea stufărișurilor din habitatele umede din sit-brațe moarte, alte lacuri- conduc la diminuarea efectivelor cuibăritoare ale acestor specii	0	1
7.3. Fragmentare accentuată				
Conversia pășunilor în terenuri arabile, de regulă cu parcele extinse	Specii de amfibieni	<i>Impact:</i> reducerea conectivității populațiilor	1	3
Tăierea șirurilor de arbori, a gardurilor vii, a	Toate speciile de lilieci	<i>Localizare:</i> tot situl <i>Impact:</i> dispariția din structura peisajului a elementelor de	3	3

Amenințarea / Presiunea identificată	Valoarea amenințată-cât mai specific definită.	Explicații: se precizează, dacă există date, și pe ce zone se extinde sau se concentrează amenințarea. Dacă este nevoie, separat pentru valorile pentru care au relevanță deosebită.	Nivel impact estimat	
			Prezent	Viitor
vegetației de la malul apelor		conexiune, care asigură legătura între adăposturi și habitate de hrănire, și oferă protecție împotriva condițiilor meteorologice nefavorabile-vânt, și a prădătorilor.		
7.4. Alte efecte ecologice				
Extinderea naturală a ariei de răspândire a unor specii în habitate importante pentru specii de interes conservativ	<i>Angelica pascuensis</i>	Cauza: restrângerea ariei de răspândire a speciei care necesită suprafețe deschise pentru o dezvoltare optimă. Specia <i>Salix</i> invadează habitatele. <i>Localizare:</i> habitatele speciei, observat în special în zona Ruja <i>Impact:</i> degradarea habitatului specific. diminuarea efectivelor populationale, scăderea vitalității indivizilor datorate schimbărilor în structura și compoziția asociațiilor vegetale.	3	3
Impactul speciilor de interes conservativ asupra habitatelor umane-inundarea terenurilor agricole de către castor, consumul de pește din heleștee de către vidră și	<i>Castor Castor fiber</i> , vidră - <i>Lutra lutra</i>	<i>Localizare:</i> zona habitatelor acvatice adecvate pentru specia respectivă. <i>Impact:</i> generează situații de conflicte, ducând la reducerea numărului de indivizi prin braconaj	1	1
	Speciile de pradă mistreț, cerb, căprior, iepure și altele.	<i>Localizare:</i> Pe tot teritoriul sitului <i>Impact:</i> generează situații de conflicte om din cauza impactului asupra culturilor agricole, ducând uneori la braconaj	2	2

Amenințarea / Presiunea identificată	Valoarea amenințată-cât mai specific definită.	Explicații: se precizează, dacă există date, și pe ce zone se extinde sau se concentrează amenințarea. Dacă este nevoie, separat pentru valorile pentru care au relevanță deosebită.	Nivel impact estimat	
			Prezent	Viitor
consumul plantelor cultivate și a animalelor domestice	Urs- <i>Ursus arctos</i>	<i>Localizare:</i> Mai ales în zona de contact între terenuri agricole cu cele forestiere. <i>Impact:</i> generează situații de conflicte. Duce la uciderea unor exemplare. Este parțial o consecință a pierderii din habitatului natural.	1	3
8. Specii și gene invazive și alte specii și gene problematice				
8.1. Plante invazive străine / care nu sunt native				
Introducerea salcâmului	Habitatele forestiere, în special 91H0*, 9170, 91Y0, 9110, 9130 și 91V0.	Localizare: în principal pădurile private	1	2
Răspândirea speciilor invazive pe pajiști	Habitat: 6240, 6210*, 6240*, 6430, 6440, 6510, 6520, alte habitate de pajiști de interes conservativ	<i>Localizare</i> - <i>Conyza canadensis</i> - Daneș, Saschiz, Sighișoara. - <i>Echinocystis lobata</i> - Apold, Daia, Daneș, Saschiz, Sighișoara. - <i>Erigeron annuus</i> - Apold, Archita, Cloașterf, Criș, Daia, Daneș, Saschiz, Sighișoara, Stejărenii, Șaeș. - <i>Helianthus decapetalus</i> - Apold, Daia, Daneș, Saschiz, Sighișoara.	1	2

Amenințarea / Presiunea identificată	Valoarea amenințată-cât mai specific definită.	Explicații: se precizează, dacă există date, și pe ce zone se extinde sau se concentrează amenințarea. Dacă este nevoie, separat pentru valorile pentru care au relevanță deosebită.	Nivel impact estimat	
			Prezent	Viitor
Cauza principală		<ul style="list-style-type: none"> - <i>Impatiens glandulifera</i> - Daneș, Saschiz, Sighișoara. - <i>Reynoutria japonica</i> - Apold, Daneș, Sighișoara. - <i>Rudbeckia laciniata</i> - Sighișoara. - <i>Solidago canadensis</i> - Apold, Daneș, Saschiz, Sighișoara, Șaeș, Stejărenii. - <i>Solidago gigantea</i> subsp. <i>serotina</i> - Daia, Saschiz. - <i>Xanthium italicum</i> - Apold, Daia. - <i>Xanthium strumarium</i> - Daia, Saschiz, Sighișoara, Sighișoara-Platoul Breite. Șaeș. <p><i>Impact:</i> înlocuirea speciilor native, schimbarea structurii habitatelor naturale și semi-naturale</p>		
	Plante de interes prioritar: <i>Adenophora liliifolia</i> , <i>Angelica pascuensis</i> , <i>Crambe tatarica</i> , <i>Cypripedium calceolus</i> , <i>Echium russicum</i> ,	<p><i>Localizare:</i> zonele localităților Albești, Apold, Biertan, Bunești, Daneș, Laslea, Rodeș, Saschiz, Sighișoara, Valea Coveșului</p> <p><i>Impact:</i> dispariția speciilor în zonele afectate</p>	3	3

Amenințarea / Presiunea identificată	Valoarea amenințată-cât mai specific definită.	Explicații: se precizează, dacă există date, și pe ce zone se extinde sau se concentrează amenințarea. Dacă este nevoie, separat pentru valorile pentru care au relevanță deosebită.	Nivel impact estimat	
			Prezent	Viitor
	<i>Iris aphylla</i>			
Introducerea speciilor de pești exotici	<i>Triturus cristatus</i> , <i>Lissotriton vulgaris ampelensis</i> , <i>Hyla arborea</i> , <i>Rana temporaria</i> .	<i>Localizare</i> : heleștee Brăden în special <i>Pseudorasbora parva</i> -numele popular trompetist, <i>Lepomis gibbosus</i> -bibanul soare, <i>Carassius auratus</i> -carasul, <i>Carias gariiepinus</i> -somnia african. <i>Impact</i> : consumă atât larvele cât și adulții amfibienilor.	2	3
8.2. Agenți patogeni				
Boli și paraziți interni și externi transmiși de animalele de casă sau hoinari și cei utilitari netratate- parvoviroza, rabia, canine distemper, căpușă.	Lup- <i>Canis lupus</i> , râs- <i>Lynx lynx</i> , urs- <i>Ursus arctos</i> .	<i>Localizare</i> : Pe tot teritoriul sitului <i>Impact</i> : boli virale care sunt transmisibile la toate speciile de canide mustelide și felide, afectând vitalitatea indivizilor și a populației.	2	2
	Speciile de amfibieni	Apariția unor tulpini virulente ale unor microorganisme, de exemplu <i>B. dendrobatidis</i>	1	1
8.3. Specii native problematice				

Amenințarea / Presiunea identificată	Valoarea amenințată-cât mai specific definită.	Explicații: se precizează, dacă există date, și pe ce zone se extinde sau se concentrează amenințarea. Dacă este nevoie, separat pentru valorile pentru care au relevanță deosebită.	Nivel impact estimat	
			Prezent	Viitor
Introducerea pinului negru și pinului silvestru, molidului	Habitatele forestiere, în special 91H0*, 9170, 91Y0, 9110, 9130 și 91V0.	<i>Localizare:</i> în special pădurile private	1	2
Răspândirea speciilor arbustive de <i>Salix</i> sp	<i>Angelica palustris</i>	<i>Impact:</i> reducerea habitatului, a numărului de exemplare, dispariția locală a speciei	3	3
Introducerea peștilor nativi știuca, șalăul, bibanul	Speciile de amfibieni	<i>Impact:</i> consumă atât larvele cât și adulții amfibienilor.	2	3
8.4. Hibridizarea speciilor cu animale domestice	Lup- <i>Canis lupus</i> , Pisica sălbatică- <i>Felis silvestris</i> .	<i>Localizare:</i> Pe tot teritoriul sitului. <i>Impact:</i> degradare genetică	1	2
9. Poluarea-provenită din surse din afara ariei sau generată în interiorul ariei protejate.				
9.1. Ape uzate de la gospodării și din canalizarea urbană				
Sisteme de canalizare nefuncționale pentru apele reziduale din gospodării	Habitat: 91E0*, 6430	<i>Localizare</i> Târnava Mare și afluenții din situl Natura 2000; Râul Hârtibaciu <i>Impact</i>	2	2

Amenințarea / Presiunea identificată	Valoarea amenințată-cât mai specific definită.	Explicații: se precizează, dacă există date, și pe ce zone se extinde sau se concentrează amenințarea. Dacă este nevoie, separat pentru valorile pentru care au relevanță deosebită.	Nivel impact estimat	
			Prezent	Viitor
		Modificarea condițiilor de calitate fizico-chimică a apei și prin aceasta și a vegetației ripariene caracteristice.		
	Specii de pești: <i>Gobio kessleri</i> <i>Barbus meridionalis</i> <i>Sabanejewia aurata</i> <i>Zingel zingel</i> <i>Cobitis taenia</i> <i>Gobio kessleri</i> <i>Rhodeus sericeus</i> Nevertebrate <i>Unio crassus</i> Speciile de lilieci, în primul rând <i>M. daubentonii</i> și <i>M. dasyncneme</i>	<i>Localizare:</i> Marea majoritate a afluenților Târnavei Mari și a Hârtibaciului, cursurile râurilor Olt și Târnavă Mare. <i>Impact</i> - modificarea condițiilor de calitate fizico-chimică a apei, respectiv a calității habitatului speciilor de pești - pierderea unor habitate importante de hrănire penru lilieci, din cauza reducerii diversității de insecte - reducerea populațiilor	3	3

Amenințarea / Presiunea identificată	Valoarea amenințată-cât mai specific definită.	Explicații: se precizează, dacă există date, și pe ce zone se extinde sau se concentrează amenințarea. Dacă este nevoie, separat pentru valorile pentru care au relevanță deosebită.	Nivel impact estimat	
			Prezent	Viitor
	Castor- <i>Castor fiber</i> și Vidra			
9.2. Efluenți din agricultură și silvicultură-de exemplu îngrășăminte și pesticide în exces.				
Intensificarea producției agricole prin folosirea îngrășămintelor chimice, a pesticidelor și insecticidelor.	Habitatele de pajiști	<i>Localizare:</i> tot situl <i>Impact:</i> schimbarea compoziției de specii	1	1
	Habitat: 91 E0*,6430	<i>Localizare:</i> Târnavă Mare și văile laterale <i>Impact</i> Pătrunderea îngrășămintelor chimice până la marginea pâraurilor duce la modificarea proporției speciilor edificatoare caracteristice și înlocuirea lor treptată cu specii nitrofile, neofite invazive mai ales <i>Solidago canadensis</i> ;	2	2
	Toate speciile de amfibieni	<i>Localizare:</i> potențial toate terenurile agricole din Ariile Protejate, în special în cazul zonelor plane.	0	2

Amenințarea / Presiunea identificată	Valoarea amenințată-cât mai specific definită.	Explicații: se precizează, dacă există date, și pe ce zone se extinde sau se concentrează amenințarea. Dacă este nevoie, separat pentru valorile pentru care au relevanță deosebită.	Nivel impact estimat	
			Prezent	Viitor
	<p>Toate speciile de păsări care se hrănesc în habitate cu terenuri arabile sau în habitate umede învecinate cu terenuri agricole.</p> <p>Toate speciile de lilieci</p>	<p><i>Impact:</i></p> <ul style="list-style-type: none"> - <i>amfibieni</i>: aceste chimicale în general ajung în organismul amfibienilor prin pielea lor, otrăvindu-le. - <i>păsări</i>: poate reduce semnificativ efectivele animalelor consumate de speciile de răpitoare și insectivore - <i>lilieci</i>: reducerea diversității de insecte, pierderea unor habitate de hrănire sau moartea liliecilor datorită substanțelor toxice 		
	<p>Plante de interes prioritar: <i>Adenophora liliifolia</i>, <i>Angelica pascuensis</i>, <i>Crambe tatarica</i>, <i>Cypripedium calceolus</i>, <i>Echium russicum</i>, <i>Iris aphylla</i></p>	<p><i>Localizare</i>: zonele localităților Albești, Apold, Biertan, Bunești, Daneș, Laslea, Rodeș, Saschiz, Sighișoara, Valea Coveșului</p> <p><i>Impact</i>: Utilizarea îngrășămintelor provoacă schimbarea relațiilor de dominanță a speciilor.</p>	3	3
Deversarea în cursurile de apă a apelor reziduale din	<p>Habitat: 91E0*, 6430</p> <p>Specii:</p>	<p><i>Localizare</i></p> <p>Marea majoritate a afluenților Târnavei Mari.</p>	2	2

Amenințarea / Presiunea identificată	Valoarea amenințată-cât mai specific definită.	Explicații: se precizează, dacă există date, și pe ce zone se extinde sau se concentrează amenințarea. Dacă este nevoie, separat pentru valorile pentru care au relevanță deosebită.	Nivel impact estimat	
			Prezent	Viitor
zootehnie.	<i>Gobio kessleri</i> <i>Barbus meridionalis</i> <i>Sabanejewia aurata</i> <i>Unio crassus</i>	<i>Impact</i> Modificarea condițiilor de calitate fizico-chimică a apei și prin aceasta și a condițiilor pentru habitatele ripariene și pentru speciile de pești și <i>Unio</i>		
Folosirea insecticidelor în păduri	Ciocănitonii- <i>Piciformes</i> , muscarii- <i>Ficedula sp.</i> Speciile de coleoptere <i>Lucanus cervus</i> <i>Cerambyx cerdo</i>	Nu este o practică comună în prezent, însă poate apărea în viitor <i>Impact</i> : reducerea efectivele nevertebratelor, care constituie hrana mai multor specii, reducând succesul lor de cuibărit sau chiar efectivele speciilor <i>Impact</i> coleoptere: reducerea efectivelor populaționale	0	1
Utilizarea produselor biocide, hormoni și substanțe chimice provenind din activități agricole, zootehnie	Castor- <i>Castor fiber</i> și Vidra- <i>Lutra lutra</i> .	<i>Localizare</i> : Pe tot teritoriul sitului <i>Impact</i> : Cu intensificarea agriculturii în viitor poate să crea o problemă semnificativă ca urmând la dispariția speciei.	2	3
9.5. Gunoi și deșeuri solide				
Depozite ilegale de deșeuri și deșeuri aduse de ape și	Specii	<i>Localizare</i> : Pe tot teritoriul sitului. <i>Impact</i> : Prin atragerea mai multor specii contribuie la habituarea	2	2

Amenințarea / Presiunea identificată	Valoarea amenințată-cât mai specific definită.	Explicații: se precizează, dacă există date, și pe ce zone se extinde sau se concentrează amenințarea. Dacă este nevoie, separat pentru valorile pentru care au relevanță deosebită.	Nivel impact estimat	
			Prezent	Viitor
depuse la viituri		și devierea de comportamentul natural a acestora.		
	Habitate: 91E0*, 6430	<i>Localizare:</i> Pe toate pâ râurile afluențe Târnavei Mari din situl Natura 2000 <i>Impact</i> : poluarea puternică a malurilor de râuri și a vegetației ripariene și distrugerea vegetației ripariene: zăvoi și lizieră.	3	3
Management necorespunzător al gunoaielor	Urs- <i>Ursus arctos</i>	<i>Localizare:</i> Pe tot teritoriul sitului. <i>Impact:</i> habituarea speciei, creșterea potențialului de conflict între om și urs, favorizând accidentele prin atac asupra omului sau producerea de pagube.	2	3
10. Evenimente geologice				
10.1. Eroziunea și/sau colmatarea/ depunerea de materiale	91E0, 92A0	Prin utilizarea necorespunzătoare a terenurilor din bazinele hidrografice aferente poate fi o amenințare în viitor	0	1
11. Amenințări datorate schimbărilor climatice sau a altor fenomene climatice extreme				
11.1. Secete	Toate habitatele forestiere	În special la habitatele forestiere observăm că este afectat procesul de regenerare naturală a pădurii, precum și pierderi însemnate în plantațiile nou create în care se dorește introducerea	1	2

Amenințarea / Presiunea identificată	Valoarea amenințată-cât mai specific definită.	Explicații: se precizează, dacă există date, și pe ce zone se extinde sau se concentrează amenințarea. Dacă este nevoie, separat pentru valorile pentru care au relevanță deosebită.	Nivel impact estimat	
			Prezent	Viitor
		speciilor de cvercinee în special 9170, 91Y0.		
	Habitare: 91E0*,6430	<i>Localizare:</i> Majoritatea afluenților Târnavei Mari și a Hârtibaciului <i>Impact:</i> Modificarea regimului hidrologic natural, scăderea debitelor lichide, reducerea egețației din apă, de la marginea apelor și înlocuirea vegetației higrofile de vegetație de terenuri uscate	2	3
	Habitatele:6410,6440, 6430	<i>Impact:</i> în caz de secetă se pot transforma în 6510, dar se pot și degrada spre comunități mai rezistente la secetă, mai puțin valoroase dacă se intensifică utilizarea în anul secetos.	1	1
	<i>Angelica palustris</i>	Necesită nivel de apă freatică ridicat, chiar băltire de apă.	3	3
	Castor- <i>Castor fiber</i> , Vidra- <i>Lutra lutra</i> și alte specii	<i>Impact:</i> în special asupra cursurilor mai mici de apă. Specia poate fi afectată numai dacă seceta este foarte puternică și seacă și izvoarele. Scăderea bazei trofice pentru vidră - <i>Lutra lutra</i> . Provoacă migrări în zonele umede.	1	2
	Speciile de amfibieni dependente de bălți	<i>Impact:</i> scurtarea duratei acvatice și/sau în seceta pedologică. Vezi mai sus.	1	3

Amenințarea / Presiunea identificată	Valoarea amenințată-cât mai specific definită.	Explicații: se precizează, dacă există date, și pe ce zone se extinde sau se concentrează amenințarea. Dacă este nevoie, separat pentru valorile pentru care au relevanță deosebită.	Nivel impact estimat	
			Prezent	Viitor
	temporare			
	Speciile de pești: <i>Gobio kessleri</i> <i>Barbus meridionalis</i> <i>Sabanejewia aurata</i> <i>Unio crassus</i>	<i>Localizare:</i> majoritatea afluenților Târnavei Mari și a Hârtibaciului. <i>Impact</i> Modificarea regimului hidrologic natural, scăderea debitelor lichide, modificări ale calității fizico-chimice.	2	3
11.2. Furtuni și inundații	Toate habitatele forestiere	<i>Impact:</i> rupturi și doborâturi de vânt și zăpadă.	1	1
12. Amenințări la adresa valorilor sociale și culturale specifice				
12.1. Pierderea legăturilor culturale, a cunoștințelor și/sau a practicilor de management tradiționale	Habitat și specii	Depopularea comunităților rurale combinată cu intensificarea utilizării cositului mecanizat cu utilaje grele, incendieri, expansiunea terenurilor arabile chiar și în locul fânețelor utilizate extensiv.	2	3
	Toate speciile, în special <i>Bombina variegata</i> , <i>Lissotriton vulgaris</i> <i>ampelensis</i> , <i>Hyla</i>	Abandonul pășunatului cu vite și bivoli, precum a fost menționat mai sus.	3	3

Amenințarea / Presiunea identificată	Valoarea amenințată-cât mai specific definită.	Explicații: se precizează, dacă există date, și pe ce zone se extinde sau se concentrează amenințarea. Dacă este nevoie, separat pentru valorile pentru care au relevanță deosebită.	Nivel impact estimat	
			Prezent	Viitor
Cauza principală	<i>arborea, Rana dalmatina</i>			

C.3. Evaluarea tendințelor în starea de conservare a valorilor Ariilor Protejate

Analiza rezultatelor de la inventarierea și cartarea speciilor și habitatelor de interes de conservare, în corelație cu presiunile existente și amenințările preconizate, au dus la stabilirea direcțiilor principale de acțiune, respectiv a acțiunilor și măsurilor ce trebuie realizate pentru menținerea sau îmbunătățirea stării de conservare. În acest capitol sunt scoase în evidență principalele probleme cu care se confruntă speciile și habitatele naturale din sit, fără a fi redate cele prezentate în capitolele C1 și C2. Analiza tendințelor se extinde în acest capitol și asupra altor valori importante pentru zonă, în măsura în care valorile respective sunt asociate cu valorile de biodiversitate sau sunt valori a căror conservare poate contribui în mod direct sau indirect la conservarea naturii.

Aria Protejată Podișul Hârtibaciului are cea mai mare suprafață după cea a Rezervației Biosferei Delta Dunării. Se suprapune peste o zonă cu peisaj mozaicat generat de interacțiunea omului cu natura timp de sute de ani, în care modul de gospodărire al terenurilor și al resurselor naturale a generat condiții favorabile pentru numeroase specii de interes comunitar și național. Menținerea situației actuale este însă o reală provocare, având în vedere numeroasele presiuni și amenințări. Analiza situației actuale a valorilor, în special a speciilor și habitatelor de interes conservativ, în contextul presiunilor din ultimii cinci ani și a amenințărilor preconizate scoate în evidență care sunt măsurile prioritare asupra cărora trebuie concentrat managementul în următorii ani.

Deși nu pare o problemă critică, este important ca, în măsura în care este posibil, să se reajusteze limitele siturilor din această Arie Protejată, acțiune ce poate fi favorizată de derularea în prezent a proiectului INSPIRE⁹. Limitele actuale au fost stabilite pe hărți la scara 1:100.000, ceea ce a dus la situații uneori greu de gestionat în procesul de management: limita "taie" unitățile amenajistice forestiere și parcele agricole "întregi"-cu același tip de folosință și al aceluiași proprietar, făcând dificilă implementarea măsurilor de management.

Cu ocazia inventarierilor de teren s-au identificat habitate și specii de interes comunitar care nu au fost incluse în FS. Descrierea acestor valori precum și situația lor actuală în Ariile

⁹ INSPIRE – directivă a Comisiei Europene care a fost inițiată pentru a îmbunătăți coordonarea la nivel comunitar între autoritățile statelor membre, pentru a suplini lipsa standardelor aferente datelor spațiale și pentru a depăși restricțiile politice privind geo-informațiile necesare implementării politicilor comunitare din domeniul mediului

Protejate este prezentată pe larg în Capitolul B3. Întrucât starea acestora este în general una favorabilă, dar cu amenințări crescânde, este recomandat să fie incluse în Formularele Standard, fie ca și valori de interes comunitar, fie ca habitate și specii importante pentru conservare.

Sunt însă câteva habitate care nu au fost identificate în sit, ca urmare vor trebui scoase din Formularele Standard, acestea fiind prezentate în Capitolul B3, cu măsuri definite în acest sens în Capitolul D4.

Speciile care sunt considerate a fi în stare nefavorabilă de conservare, deși există habitate favorabile pentru ele, sunt *Emys orbicularis*, *Angelica palustris* și *Iris aphylla*, specii care pot fi incluse în ”lista roșie locală”, necesitând lucrări de refacere. În cazul irisului, care este asociat habitatului 91H0*, stoparea presiunilor și prevenirea amenințărilor va influența și starea de conservare a habitatului prioritar asociat.

Habitatele forestiere prezintă stări de conservare diferite, problemele cele mai mari fiind identificate în cazul pădurilor de stejar pufos-91H0*- și a arboretelor de anin-91E0*-, habitate comunitare prioritare. Amenințările legate în principal de exploatarea acestor arborete sunt în continuă creștere și se preconizează că se vor amplifica în timp, în special în afara fondului forestier, multe din aceste habitate aflându-se în zone nereglementate prin amenajamente silvice.

O problemă majoră în menținerea stării favorabile de conservare a pădurilor derivă din faptul că peste 50 % din păduri sunt în proprietate privată-composesorate, asociații, biserici sau confesiuni, persoane fizice- și uneori nu dispun de amenajamente silvice și/sau nu sunt gestionate de o structură profesională corespunzătoare -ocoale silvice de stat și private.

Mai mult decât atât, cca. 29.000 hectare de pădure sunt în afara fondului forestier, constituind o parte semnificativă a habitatelor importante pentru toate speciile de interes conservativ. Starea de conservare a majorității speciilor din această zonă este condiționată de existența habitatelor forestiere pe suprafețele actuale. Aceste suprafețe sunt sub permanenta amenințare a defrișării, mai ales în condițiile în care nu există o situație detaliată a categoriilor de folosință a terenurilor și mecanisme eficiente pentru menținerea acestor păduri. În plus, subvențiile acordate în ultimii ani sunt direcționate spre refacerea pajiștilor, chiar dacă acest proces de refacere nu este neapărat inițiat de o necesitate reală de suprafețe de pășuni și

fânețe. Șeptelul a înregistrat o evidentă tendință de descreștere în anii trecuți și, chiar dacă în prezent se observă o ușoară creștere, suprafețele de pajiști sunt mult peste necesarul impus de efectivele de animale domestice înregistrate în evidențe, după cum reiese din situația descrisă la Capitolul B4.

Unele habitate forestiere de interes comunitar prezente cu precădere în pădurile din afara fondului forestier sunt habitate foarte valoroase, chiar prioritare, cum sunt habitatele 92A0 adică zăvoaiele cu salcie și plop sau 91H0* cu stejar pufos, ca urmare este important să se facă demersurile impuse de Codul Silvic de includere în fond forestier a acestor suprafețe, însoțite de acțiuni de informare și conștientizare a proprietarilor și chiar de plăți compensatorii în anumite cazuri.

Siturile de interes comunitar includ suprafețe importante pentru majoritatea habitatelor de interes comunitar, dar se remarcă în mod deosebit habitatul prioritar cu stejar pufos, 91H0*, foarte fragmentat cu prezență insulară, dar care poate fi considerat un habitat emblematic, întrucât în ROSCI0227 s-au identificat aproximativ 50% din suprafața existentă la nivel național. Ca urmare, se recomandă includerea cu prioritate a întregii suprafețe a acestui habitat în Formularul Standard. Este de asemenea important ca în cazul celor incluse în fond forestier să se inițieze încadrarea corectă a acestor habitate în tipurile de pădure în amenajamentele silvice, pentru a se putea planifica măsurile de management prevăzute în plan. Inițierea lucrărilor de refacere a stării favorabile de conservare este importantă, având în vedere cât de rar este habitatul la nivel național și european. Prezența anumitor specii din cele enumerate în Capitolul 3.3 Mediul biotic /Tabelul Lista roșie, precum migdalul pitic - *Amygdalus nana*, orhideea-*Limodorum abortivum*, irisul bărbos-*Iris aphylla*, frâsinelul-*Dictamnus albus*, este strict legată de existența habitatului 91H0*-Vegetație panonică forestieră cu *Quercus pubescens*, lucru ce dovedește încă o dată importanța acestui tip de habitat și necesitatea ca acesta să fie protejat și chiar refăcut acolo unde acest lucru este eposibil.

Aninișurile încadrate la 91E0*, habitate prioritare, sunt rare în ROSCI0227 Sighișoara-Târnava Mare, unde nu au fost identificate la nivelul menționat în Formularul Standard. În schimb, s-au identificat suprafețe semnificative în ROSCI0304 Hârtibaciu Sud – Vest. S-au mai identificat suprafețe și în restul Ariilor Protejate, respectiv în ROSPA0099 Podișul Hârtibaciului, în special în afara fondului forestier, recomandându-se o atenție deosebită pentru menținerea lor, chiar dacă nu sunt de interes major pentru păsări.

Habitatele cu cvercinee 91I0*, 91Y0 sunt în general bine reprezentate în Ariile Protejate și în stare favorabilă de conservare pe suprafețe semnificative, prezentând și potențial de refacere, dar este nevoie să se reflecte suprafețele reale identificate în teren și în formularele standard.

Pentru habitatele de fâgete 9110 se recomandă reducerea suprafeței din Formularul Standard, întrucât situl care le găzduiește nu prezintă condiții favorabile pentru acest habitat pe suprafața indicată în prezent în aceste formulare.

De asemenea, se remarcă faptul că arboretele bătrâne – cu vârste peste 80 de ani - favorabile pentru numeroase specii de păsări și lilieci de interes comunitat sunt în stare favorabilă de conservare.

Din analiza datelor rezultate la inventarierea de teren reiese că zonele din dreptul localităților Alma Vii – Metiș - Ghijasa și zona delimitată la nord de linia Bruiu- Cincu - Șoarș – Felmer-Hălmeag, care ar include ROSCI0143 și ROSCI0144, ar trebui analizate pentru desemnare ca și SCI în vederea compensării suprafețelor unor habitate care nu sunt suficient de bine reprezentate în siturile existente în Ariile Protejate : habitatele 9170, 9110, 91I0.

Habitatele de pajiști sunt importante nu numai pentru speciile de floră și faună sălbatică, dar și ca resursă pentru localnici pentru activitățile legate de creșterea animalelor domestice. Tendințele actuale de gospodărire a acestora, determinate de situația socio-economică, vor duce treptat la abandon sau la intensificarea utilizării prin transformare în terenuri arabile cu monoculturi. O altă tendință nedorită pentru starea de conservare a habitatelor și pentru calitatea pășunilor din zona de dealuri este cea de înlocuire a bovinelor și cabalinelor cu ovine, al căror impact asupra pășunilor este de degradare intensă, mai ales în condițiile în care se practică din ce în ce mai des suprapășunatul. De asemenea, ar fi de dorit să se găsească soluții pentru a încuraja refacerea fânațelor, aflate în continuă scădere, habitate foarte importante pentru multe specii. Fânațele umede, locul de cuibărit al cârstelului de câmp-*Crex crex*, care are populații semnificative în această AP, sunt critice, necesitând acțiuni de management corespunzător și de refacere în mod prioritar. Măsurile propuse pentru menținerea sau refacerea lor pot urmări nu numai satisfacerea nevoilor speciilor, dar în oarecare măsură și refacerea calității pășunilor și a fânațelor pentru a productivitate mai bună și pentru a oferi furaje de calitate superioară. Măsurile de agromediu vin în sprijinul măsurilor de conservare, dar nu corespund întotdeauna cu acestea, fiind necesară identificarea de soluții pentru situațiile conflictuale.

Prezența pârloagelor, favorizată până în prezent din motive diverse, este de importanță majoră pentru unele specii, îndeosebi pentru fâsa de câmp, care are nevoie pentru cuibărit de zone deschise nederanjate de lucrări agricole. Pârloagele asigură habitat foarte bun pentru nevertebrate și micromamifere, care constituie hrana multor specii de interes conservativ. În lipsa pârloagelor se va observa un declin a acestor grupuri în zonele agricole, care poate fi urmat de declinul unor specii.

Este important de menționat că patru tipuri de habitate de interes comunitar depind de menținerea managementului reprezentat de agricultura extensivă/tradițională. '*Pajiștile uscate seminaturale și faciesuri cu tufărișuri pe substrat calcaros*'-cod 6210 și '*Pajiștile de altitudine joasă*'-cod 6510 depind în totalitate de persistența practicilor agricole tradiționale, iar '*Pajiștile stepice subpanonice*'-6240 și '*Comunitățile de liziera cu ierburi înalte higrofile de la nivelul câmpiilor, până la cel montan și alpin*'-6430 depind doar parțial de continuarea acestor practici: parțial, în sensul că practicile agricole opresc succesiunea vegetației spre pădure.

O importanță deosebită în aceste Aree Protejate o au pajiștile cu arbori izolați sau pâlcuiri mici de arbori, care constituie habitate importante în special pentru coleoptere, dar și pentru păsări și lilieci. Pășunile cu arbori bătrâni/seculari sunt importante pentru peste 200 de specii de lepidoptere /fluturi, 40 de specii de insecte xilofage-specii care depind de lemnul mort, cum ar fi speciile comunitare rădașca și croitorul mare, opt specii de amfibieni, cinci specii de reptile, peste 30 de specii de păsări clocoitoare și peste 35 de specii de mamifere -inclusiv carnivore mari cum ar fi lupul și ursul. Deși multe dintre specii sunt protejate, pășunile cu arbori seculari nu au statut de protecție. Acestea au și o valoare culturală deosebită. Importanța lor este prezentată detaliat la Capitolul C1, impunându-se un management multifuncțional pentru menținerea caracteristicilor lor.

În ce privește speciile se poate afirma că întreaga suprafață a Ariilor Protejate abundă de "hot spot"-uri cu specii rare și amenințate, importante din punct de vedere conservativ.

Ariile Protejate oferă condiții foarte bune pentru speciile de păsări. Inventarierea arată diferențe semnificative față de Formularele Standard. Ariile Protejate sunt deosebite mai ales din punct de vedere al densității populațiilor de cârstel de câmp-*Crex crex* și al huhurezului mare-*Strix uralensis*, care prezintă aici printre cele mai mari densități din România, chiar și din Europa, precum și a populațiilor de ciocănitoare neagră-*Dryocopus martius* și acvilla

țipătoare mică-*Aquila pomarina* cu efectivele cele mai mari la nivel național. Heleșteele de la Brădeni sunt cele care oferă cele mai bune condiții pentru speciile acvatice, fiind practic singura zonă semnificativă pentru aceste specii și necesitând o atenție deosebită în managementul zonelor umede din această zonă. Este interesant faptul că pe vremuri zona beneficia de prezența mai multor heleștee, sașii creând în acest peisaj modificat armonios prin prezența umană. Numeroasele heleștee probabil adăposteau și populații semnificative de păsări de apă și erau zone favorabile pentru amfibieni. În măsura în care vor exista proiecte de refacere a heleșteelor sau de realizare a unora noi, avizarea acestora poate fi luată în calcul, cu condiția să nu afecteze habitate de interes conservativ.

În ce privește specia urs nu se poate determina un efectiv al populației, întrucât situl reprezintă zonă de tranzit și hrănire pentru un număr mare de indivizi care se concentrează aici în perioada de vară-toamnă prin partea de Nord și de Sud a Ariilor Protejate, dar se retrag spre munții Carpați prin coridoare ecologice în zonele de Nord-Est, la Sud-Est și la Sud-Vestul sitului, în perioada de toamnă târzie –și revin la început de vară. S-a constatat însă că sunt și exemplare care rămân în zonă toată perioada anului, efectivul nefiind estimat, cu rezerva că ar fi nevoie de monitorizare pe o perioadă lungă pentru a confirma în mod categoric populația rezidentă. Conflictele om-urs nu sunt foarte frecvente, dar populația locală susține că numărul urșilor și a întâlnirilor urs-om a crescut semnificativ în ultimii ani. Pagubele produse de urs nu sunt întotdeauna compensate de autoritățile statului, ceea ce contribuie la dezvoltarea unei atitudini negative a localnicilor față de această specie și crește riscul conflictelor.

Haitele de lup identificate în zonă s-au observat în special în zona localităților Sighișoara, Archita-Mihai Viteazu, Brădeni-Netuș, Hălmeag, Cincu și Glâmboaca, iar exemplarul de râs la limita estică a sitului în zona localității Rupea. În Ariile Protejate sunt prezenți și castorii, specie de interes comunitar, reintrodusă la noi în țară pentru prima dată în această zonă între anii 1998-2003. Specia s-a răspândit pe toată zona din sudul Ariilor Protejate pe râul Olt și pe mai multe pâraie cum ar fi: Hârtibaciu, Androchei, Marpod, Ghijasa, Țicus, Cojd și Coveș, nefiind periclitată în momentul de față, dar au început să apară conflicte cu comunitățile umane datorită daunelor produse de aceștia. Ca urmare administratorul sitului va trebui să identifice, în colaborare cu specialiștii, măsuri minime de reducere a pagubelor ce pot fi create de această specie.

Pentru speciile de amfibieni, care sunt în stare favorabilă de conservare este extrem de important să se mențină un procent constant de zone cu bălți temporare. Bălțile temporare de dimensiuni mici cum sunt de exemplu cele formate de-a lungul drumurilor noroioase, sau în urma pășunatului vitelor și a bivolilor, nu sunt considerate habitate prioritare, însă datorită lor, izvorășul cu burta galbenă-*Bombina variegata*, care este specie periclitată pe plan internațional, este foarte comună în cele două situri Natura 2000. Dar, întrucât ar fi o greșeală să se considere că bălțile temporare aflate pe drumuri sunt habitate care ar trebui întreținute pentru speciile de amfibieni – se recomandă crearea de asemenea bălți în afara carosabilului.

Mozaicul de habitate are de asemenea valoare istorică și culturală deosebită, zona fiind unică la nivel european din punct de vedere al alternanței armonioase a zonelor cu păduri cu zone deschise și semideschise, acestea din urmă găzduind adesea arbori bătrâni sau pomi fructiferi.

Una dintre amenințările majore este constituită de incendiile provocate pentru îndepărtarea vegetației nedorite de către proprietarii și gestionarii terenurilor. Acestea se dovedesc a avea impact major nu numai asupra habitatelor dar și a speciilor de faună, în special prin distrugerea cuiburilor, a locurilor de adăpost și odihnă. Ca urmare, colaborarea dintre instituțiile responsabile pentru a controla și sancționa acest tip de activitate și Administrator este esențială pe teritoriul sitului.

Pe lângă amenințările majore, identificate în capitolul C2, există riscul apariției și aici a unor amenințări identificate clar în alte zone ale țării, cum ar fi, de exemplu, utilizarea terenurilor pentru activități tip off-road. Situl, fiind situat în apropierea unui drum național, cu acces ușor și în condițiile creșterii numărului de persoane care practică acest tip de activitate, este necesar să se prevină apariția unei asemenea amenințări. De aceea, se recomandă luarea de măsuri preventive, cel puțin prin introducerea unei prevederi în regulamentul sitului. Este posibil să apară, pe viitor și alte asemenea amenințări, situație în care Administratorul va trebui să stabilească măsuri de prevenire, chiar dacă în prezentul plan nu s-a identificat o acțiune sau măsură specială.

În acest capitol este important să se analizeze atent și importanța actorilor locali pentru zonă precum și a inițiativelor locale/regionale relevante în procesul de implementare, ceea ce se face în cele ce urmează. Aria Protejată este una foarte complexă, complexitate care derivă din caracteristicile zonei și este confirmată de multiplele desemnări ca situri de interes comunitar. Este important ca în acțiunile de management să se acorde prioritate nevoilor comunităților

locale, întrucât acestea au un rol crucial în realizarea măsurilor complexe de management. De aceea se recomandă ca în această arie protejată lucrul cu comunitățile să se considere ca fiind un domeniu de management prioritar, legat strâns și de promovarea zonei ca viitoare destinație ecoturistica sub numele de Colinele Transilvaniei, stimulându-se astfel activități care pot contribui în mod direct sau indirect la conservarea speciilor și habitatelor, dar și la dezvoltarea durabilă a zonei.

În sistemele social-ecologice complexe cum sunt și cele asociate peisajelor rurale din sudul Transilvaniei, problemele economice, sociale și de mediu deseori apar împreună. Rezolvarea lor necesită o abordare holistică, de ansamblu. Astfel, protejarea și sustenabilitatea valorilor excepționale culturale, peisagistice și ecologice nu se pot atinge ignorând capitalul social, sistemele de valori și starea economică a comunităților locale. Inițiativele locale de ordin social, economic și de protejare a valorilor culturale și ecologice vor fi eficiente doar atunci când:

- i. vor putea să formeze un front comun în jurul unei viziuni de ansamblu despre prezentul și viitorul acestor peisaje și a comunităților umane care le populază și
- ii. prin activitățile lor specifice vor converge în jurul acestor viziuni de ansamblu într-un mod complementar.

Comunicarea, transparența, încrederea, colaborarea și suportul reciproc dintre diferitele organizații și instituții sunt ingredientele indispensabile pentru a transforma diversitatea inițiativelor locale în beneficii multiple la nivel comunitar.

Numărul inițiativelor locale din regiunile acoperite de siturile Natura 2000 din sudul Transilvaniei, relevante pentru acestea este mare, mai mare ca în multe regiuni tradiționale din România, și este în creștere. Aceste inițiative locale provin de la cele mai diverse platforme instituționale și organizaționale, cum ar fi organizațiile nonguvernamentale, primăriile, școlile, bisericile, persoanele fizice sau companiile. Natura activităților acestora este de asemenea diversă: în beneficiul comunităților precum de exemplu integrarea și ajutorarea grupurilor sociale defavorizate, sau de conservare a patrimoniului cultural/natural, activități de promovare a artei, de întărire a identității locale/regionale, activități de cercetare, activități educative și nu în ultimul rând, activități economice. Studii recente bazate pe interviuri din satele din Sudul Transilvaniei au arătat că, multe dintre comunitățile locale sunt dezintegrate. Aceasta este cauzată de incapacitatea localnicilor de a coopera, individualismul, fragmentarea etnică, lipsa unor exemple pozitive de urmat, formarea unor grupuri de interese

care sunt în conflict cu majoritatea comunității locale, lipsa locurilor de muncă, sărăcie și lipsa posibilităților pentru un viitor prosper. Multe persoane au afirmat că practicile tradiționale de agricultură, pentru majoritatea oamenilor nu sunt rezultatele opțiunii libere ci a lipsei posibilităților pentru agricultura modernă. Alte aspecte includ calitatea inferioară a educației, lipsa persoanelor calificate, lipsa asistenței medicale permanente, emigrarea tinerilor din sate, îmbătrânirea populației rurale, lipsa infrastructurii adecvate, a canalizării și altele asemenea. Pentru 40% din 347 persoane intervievate creșterea locurilor de muncă este cel mai important aspect pentru dezvoltarea comunității locale. Multe asociații nu funcționează pentru că persoanele care le alcătuiesc sunt incapabili să lucreze împreună.

Diversitatea actorilor locali poate contribui la întărirea capitalului social și implicit a capacității comunității de a susține valorile de patrimoniu cultural și ecologic. Acest scop general se poate atinge atunci când există o viziune comună între diverșii actori, și o colaborare și complementaritate între activitățile acestora în vederea atingerii viziunii dorite. În acest context considerăm deosebit de importantă colaborarea între actorii care reprezintă instituții formale -primărie, poliție, școală, biserică, ocol silvic, administratorul sitului Natura 2000 și actorii din sfera societății civile, activiști sau liderii cu care sunt importanți în formarea opiniei publice. Numai acest context instituțional colaborativ poate să încurajeze participarea oamenilor, și creșterea interesului lor față de valorile comunității. În acest sens este importantă:

- *cunoașterea sistemului social și ecologic, și a realităților acestor sisteme.* Sistemele de valori și aspirațiile oamenilor sunt parte a acestor realități.
- *crearea unui cadru instituțional colaborativ și participativ,* care poate promova exprimarea opiniilor și găsirea unui consens.
- *promovarea unei atmosfere de încredere între oameni și instituții.* Consultarea cu publicul devine efectivă atunci când se crează acele condiții în care chiar și persoanele marginalizate se pot face auzite și considerate.
- *promovarea valorilor umane.* În multe comunități locale lipsesc acele persoane care să reprezinte exemple de urmat către alții și pentru tineri.
- *stabilirea unui consens în ceea ce privește valorile comune.* Acesta ajută la prioritizarea activităților de conservare. Strategiile de dezvoltare a comunităților locale pot fi construite într-un fel în care să nu erodeze valorile dătătoare de identitate.

Abordarea social-ecologică recunoaște interdependența sistemelor sociale și cele ecologice: oamenii influențează sistemele ecologice prin activități de extracție a resurselor, în timp ce sistemele de cunoștințe și valori, precum și politicile sunt determinanți importanți ai tipurilor de practici adoptate pentru folosirea terenurilor. În același timp, sistemele ecologice influențează sistemele sociale prin diverse proprietăți ale lor, cum ar fi condițiile bioclimatice și morfologice, tipurile de vegetație și tipul de sol. Distribuția, abundența locală și statutul diverselor specii, habitate și peisaje sunt puternic influențate de proprietățile sistemelor sociale și ecologice, precum și modalitățile acestor sisteme interacționează unele cu altele după cum reiese și din analiza reprezentată în Figura nr. 6.

De exemplu, specia *Bombina variegata* este comună în zona noastră de studiu. Pășunatul tradițional cu bivoli, vite și cai, combinat cu o silvicultură durabilă aplicată pe suprafețe extinse de teren de către comunitățile locale și gestionarii pădurilor, au fost factori importanți pentru crearea de habitate potrivite pentru acest broască. Menținerea acestor practici tradiționale pentru conservarea speciei va depinde de interesul localnicilor de a continua sisteme de pășunat tradiționale și să găsească modalități de a face profitabil din punct de vedere economic pășunatul tradițional. Acestea vor depinde în continuare de capitalul social, structurile de guvernare în jurul utilizării pășunilor comunale, deschiderea comunităților pentru practicile tradiționale și sustenabile de pășunat -Figura nr. 6. Peisaje culturale, cum ar fi cele din sudul Transilvaniei, au evoluat ca sisteme ecologice strâns legate de sistemele sociale, sustenabilitatea acestora depinzând, prin urmare, de existența unor viziuni și strategii holistice, unde diferitele valori ecologice sunt integrate cu valorile istorice, culturale și de identitate precum și cu aspirațiile localnicilor.



Figura nr. 6. Cadru social-ecologic pentru conservarea peisajelor culturale și a valorilor ecologice ale acestora.

D. STRATEGIA DE MANAGEMENT

D.1. Viziunea

Peisajul, tradițiile și valorile de biodiversitate reprezintă fundamentul dezvoltării comunităților locale din zona Hârtibaciu-Târnavă Mare-Olt. Deși tendința de antropizare a mediului este din ce în ce mai mare, efortul coordonat al celor ce trăiesc în zonă poate contribui la menținerea peisajului caracteristic acestui colț de țară, asigurând resurse optime și procesele naturale necesare pentru condiții de viață bune și dezvoltare echilibrată. Ca urmare, viziunea pentru aceste arii, definită în procesul de elaborare a planului, este următoarea:

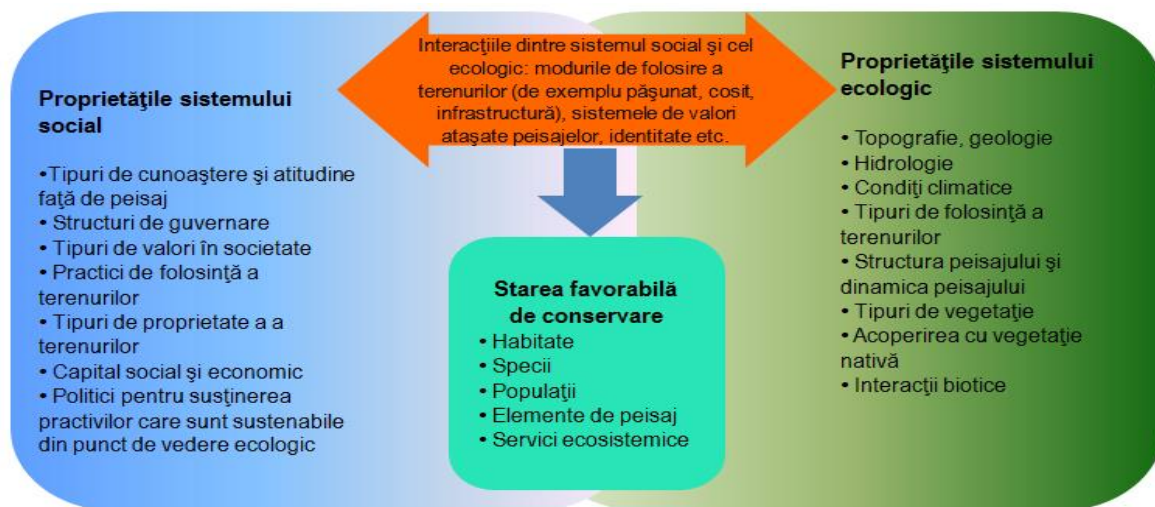
Aria Protejată Hârtibaciu – Târnavă Mare – Olt are cel mai atractiv peisaj rural tradițional multicultural din Europa Centrală, în care comunitățile locale mențin cu mândrie peisajul mozaicat cu sate bine gospodărite, trăind în principal din produsele locale și serviciile create prin utilizarea durabilă a resurselor naturale și a valorilor culturale.

D.2. Organizarea teritorială a managementului

În cazul siturilor Natura 2000, obiectivul principal de management este cel de menținere sau refacere a stării de conservare favorabilă a habitatelor și speciilor de interes comunitar din anexele Directivei Habitate și Directivei Păsări, identificate în cadrul sitului, pentru a contribui la susținerea diversității biologice în regiune, ca suport pentru activitățile economice și pentru asigurarea condițiilor optime de viață.

În baza analizei măsurilor de management, necesare pentru menținerea sau îmbunătățirea stării de conservare a valorilor de biodiversitate, se consideră că este oportună delimitarea unor suprafețe cu măsuri de management similare. Această delimitare are ca scop definirea și indicarea clară a activităților permise în anumite suprafețe, clar delimitate sau care se pot stabili cu ușurință. Astfel, s-au definit:

- ✓ **Suprafețe de tip A – Coridoare ecologice**
- ✓ **Suprafețe de tip B – Zone de intravilan suprapuse peste coridoare ecologice**
- ✓ **Suprafețe de tip C – Pajiști cu arbori**

Toate aceste suprafețe sunt prezentate în Anexa nr. 28-Harta organizării teritoriale.

Măsurile de management, respectiv restricțiile pentru fiecare categorie de suprafață sunt stabilite prin planul de acțiune și Regulamentul Ariilor Protejate.

NOTĂ: Prevederile detaliate privind regimul acestor zone și restricțiile aferente sunt incluse în Regulamentul ariilor protejate.

Tabelul nr. 33.

Organizarea teritorială a măsurilor de management

Descriere	Regimul de management
A. Coridoare ecologice	
<p>Sunt suprafețele delimitate ca atare pe harta din Anexa nr. 28. Acestea sunt de o importanță deosebită în special pentru deplasarea carnivorelor mari. Respectarea regulilor impuse pentru aceste suprafețe va permite menținerea conflictelor om – carnivore mari la un nivel minim și va contribui semnificativ la asigurarea condițiilor necesare acestor specii.</p> <p>Notă: În cazul în care se vor identifica noi coridoare, acestea se vor desemna doar pe baza consultărilor cu factorii interesați.</p>	<p>În aceste suprafețe sunt necesare:</p> <ul style="list-style-type: none"> - Interzicerea construcțiilor permanente - Reglementarea construcțiilor temporare - Reglementarea îngrădirilor de terenuri
B. Zone de intravilan suprapuse peste coridoare ecologice	
<p>Sunt suprafețe care au aceeași funcție cu Suprafețele de tip A, dar au fost identificate în intravilanul localităților. Este vorba de pajiști permanente care constituie habitate de interes conservativ și de suprafețe de-a lungul apelor curgătoare, pe o fâșie de câte 50 m de o parte și alta a albiei minore.</p>	<p>În cazul acestora este important ca PUG să includă regulile de mai jos:</p> <ul style="list-style-type: none"> - Reglementarea construcțiilor permanente - Reglementarea strictă a construcțiilor temporare - Reglementarea amenajărilor hidrotehnice
C. Pajiști cu arbori	
<p>Sunt suprafețe de o importanță deosebită</p>	<p>În aceste suprafețe este importantă:</p>

Descriere	Regimul de management
pentru numeroase specii și deosebit de rare în Europa. Pot constitui atracție majoră pentru turismul specializat pe natură.	- Reglementarea strictă a exploatării arborilor

În situațiile în care, pe anumite suprafețe se impun prin acest plan de management măsuri restrictive ce conduc la pierderi economice, altele decât cele impuse de legislație, aceste zone vor fi cartate, urmând ca, în condițiile legii, să se solicite acordarea de compensații pentru respectarea prevederilor restrictive din Planul de Management, în funcție de pierderile estimate conform Ordonanței de urgență a Guvernului nr. 57/2007 privind regimul ariilor naturale protejate, conservarea habitatelor naturale, a florei și faunei sălbatice, cu modificările și completările ulterioare, articolul 26.

D.3. Strategia de management

Având în vedere valorile Ariilor Protejate și amenințările identificate la adresa lor, precum și tendințele descrise prin evaluarea acestora, pentru realizarea viziunii, managementul Ariilor Protejate se va integra în cadrul a șase programe de management, după cum urmează:

Programul 1: Biodiversitate

Obiectiv: Menținerea/refacerea stării favorabile de conservare pentru habitatele și speciile de interes pentru conservare, prin aplicarea și îmbunătățirea măsurilor de management, în colaborare cu proprietarii și adminisitratorii de terenuri și resurse naturale.

Asigurarea condițiilor necesare pentru conservarea biodiversității este principalul obiectiv al Ariilor Protejate. Acțiunile de management vor fi orientate spre menținerea sau refacerea stării favorabile de conservare a speciilor și habitatelor, respectiv gestionarea ecosistemelor, astfel încât să fie îmbunătățite caracteristicile naturale și serviciile de mediu în zonă. Măsurile de management vor fi orientate cu precădere spre diminuarea/eliminarea cauzelor, care au fost identificate generatoare de presiuni și amenințări de intensitate și extindere mare și medie. În situațiile în care cauzele nu pot fi influențate de către administratori și partenerii de management, vor fi stabilite măsuri care să reducă impactul amenințărilor asupra valorilor de biodiversitate.

Sub-programul 1.1: Managementul habitatelor forestiere

Obiectiv specific: *Refacerea/menținerea, prin lucrări silvice a structurii optime și a stării de conservare a habitatelor forestiere din fond forestier și din afara acestuia.*

Subprogramul 1.2. Pajiști

Obiectiv specific: *Menținerea pajiștilor permanente prin încurajarea managementului durabil al parcelelor mici de pășuni și fânețe în vederea asigurării condițiilor pentru refacerea habitatelor de interes comunitar și de asigurarea populațiilor de specii dependente de pajiști.*

Subprogramul 1.3. Managementul habitatelor ripariene și acvatice

Obiectiv specific: *Asigurarea condițiilor pentru menținerea / refacerea stării favorabile de conservare a habitatelor și speciilor dependente de cursurile de apă.*

Subprogramul 1.4: Asigurarea conectivității ecologice

Obiectiv specific: *Asigurarea conectivității funcționale a habitatelor prin lucrări de reconstrucție și condiționarea investițiilor / lucrărilor care pot duce la fragmentare, astfel încât mișcarea speciilor să nu fie îngrădită.*

Subprogramul 1.5: Conservarea speciilor de interes comunitar

Obiectiv specific: *Menținerea refacerea populațiilor de specii de interes conservativ prin aplicarea de măsuri specifice de conservare.*

Subprogramul 1.6. Specii invazive

Obiectiv specific: *Prevenirea și controlul extinderii speciilor invazive care afectează habitate și specii de interes conservativ.*

Subprogramul 1.7. Măsuri generale de conservare

Obiectiv specific: *Revizuirea limitelor și a Formulelor Standard pentru a se asigura unui cadru optim pentru managementul valorilor din Aria Protejată.*

Programul 2: Managementul peisajului

Obiectiv: *Menținerea peisajului caracteristic prin conservarea mozaicului de terenuri cu folosințe variate și a localităților cu arhitectură specifică.*

Programul 3: Managementul resurselor naturale și comunitățile locale

Obiectiv: Implicarea comunităților locale în administrarea Ariilor Protejate prin acordarea de sprijin în vederea unui management durabil a resurselor naturale și identificarea de soluții pentru dezvoltare durabilă bazată pe valorile zonei.

Programul 4: Ecoturism și promovare

Obiectiv: Creșterea atractivității Ariilor Protejate prin realizarea și implementarea unei strategii în vederea transformării zonei în atracție ecoturistică majoră pentru vizitatori români și străini.

Programul 5: Informare, conștientizare, educație ecologică

Obiectiv specific: Creșterea sprijinului comunităților locale pentru menținerea și valorificarea valorilor din aria protejată.

Programul 6: Administrarea ariei protejate

Obiectiv: Menținerea integrității și a valorilor Ariilor Protejate prin reglementarea activităților relevante și asigurarea resurselor necesare pentru management.

D.4. Planul de acțiune

Pentru implementarea strategiei de management, prezentată la capitolul anterior, s-au definit principalele direcții de acțiune pentru primii cinci ani de implementare a Planului de Management. Direcțiile descriu ceea ce trebuie realizat de către gestionarii terenurilor și resurselor de pe teritoriul Ariilor Protejate și ceea ce trebuie să urmărească Administratorul, pentru a realiza obiectivele de management pentru programele și sub-programele definite în cadrul strategiei. Activitățile detaliate vor fi stabilite prin Planul de lucru anual. O parte dintre activități sunt descrise în Capitolul D.5. Măsurile specifice pentru conservarea speciilor și habitatelor și sunt redată în fișa speciei/habitatului din Tabelul nr. 34 - Modalități de implementare ale măsurilor de management și măsuri de specific.

IMPORTANT: În ceea ce privește responsabilitatea implementării direcțiilor de acțiune descrise în Planul de acțiune, este important să se înțeleagă următoarele: obligația și responsabilitatea adaptării managementului terenurilor și al resurselor naturale la obiectivele Ariilor Protejate revine proprietarilor și gestionarilor de drept, conform prevederilor Ordonanței de urgență a Guvernului nr. 57/2007 privind regimul ariilor naturale protejate, conservarea habitatelor naturale, a florei și faunei sălbatice, cu modificările și completările ulterioare, articolul 21 alineatul 4. De asemenea, așa cum s-a precizat și la capitolul A.

Introducerea, responsabilitatea reglementării activităților de pe teritoriul Ariilor Protejate, în conformitate cu prevederile Planului de management, revine autorităților competente, în colaborare cu administratorul Ariilor Protejate, conform Ordonanței de urgență a Guvernului nr. 57/2007 privind regimul ariilor naturale protejate, conservarea habitatelor naturale, a florei și faunei sălbatice, cu modificările și completările ulterioare, articolul 21 alineatul 6, fapt reflectat în coloana ”Responsabilitate pentru implementare” din Tabelul nr. 34.

Administratorul propune măsurile și activitățile de management, în baza recomandărilor specialiștilor în conservarea biodiversității și se implică în mod activ în stabilirea, împreună cu gestionarii, a modalităților în care se pot implementa direcțiile stabilite. Ca urmare, atunci când se definesc Direcțiile de acțiune - coloana 1 a Tabelului nr. 34 - acestea se referă nu numai la obligațiile sau acțiunile realizate de Administrator, ci și la cele ale factorilor interesați direct implicați.

De exemplu, dacă acțiunea se referă la ”reglementarea activităților de....” , obligativitatea reglementării revine autorității desemnate legal, Administratorul având rolul, ca, prin emiterea unui aviz, să se implice activ în armonizarea reglementărilor cu cerințele speciilor și habitatelor. Mai precis, în cazul direcției de acțiune 2.1. Reglementarea managementului rețelei hidrografice astfel încât să se asigure condițiile necesare conservării habitatelor și speciilor de interes conservativ – reglementarea acestor activități se face de autoritățile competente, rolul Administratorului fiind acela, ca prin emiterea unui aviz, să solicite adaptarea acestora la cerințele speciilor, explicând motivele pentru care adaptarea este necesară și contribuind la identificarea de soluții.

Având în vedere resursele limitate de care dispune Administratorul, precum și faptul că în prezent nici un administrator de arie protejată nu are asigurat un sprijin financiar continuu, direcțiile de management au fost prioritizate după cum urmează:

- **prioritatea 1** – direcțiile de acțiune care sunt foarte importante pentru realizarea obiectivelor și pentru realizarea cărora Administratorul trebuie să facă tot posibilul să identifice resursele necesare;
- **prioritatea 2** – direcțiile importante de acțiune, dar a căror realizare nu este critică pentru atingerea obiectivelor. Administratorul va depune eforturi pentru a le realiza;
- **prioritatea 3** – direcții care pot contribui la realizarea obiectivelor, dar nerealizarea lor nu va influența în mod negativ Ariile Protejate. Se vor realiza doar dacă apar oportunități pentru atragerea resurselor necesare.

Tabelul nr. 34.

Principalele direcții de acțiune

Programul 1: Biodiversitate								
Sub-programul 1.1: Managementul habitatelor forestiere								
Obiectiv specific: <i>Refacerea/menținerea, prin lucrări silvice responsabile, a structurii optime a fondului forestier și a stării de conservare a habitatelor forestiere din fond forestier și din afara fondului forestier, pentru realizarea stării de conservare favorabile a habitatelor și asigurarea condițiilor necesare speciilor de interes conservativ</i>								
Direcții de acțiune	Indicator de finalizare	Prioritate	Anul 1	Anul 2	Anul 3	Anul 4	Anul 5	Responsabilitatea principală pentru implementare
1.1.1. Armonizarea măsurilor de management forestier cu prevederile planului de management al Ariilor Protejate pe cel puțin 25% din fondul forestier	Număr amenajamente armonizate cu Planul de Management	1	√	√	√	√	√	Direcții și ocoale silvice Administrator
1.1.2. Menținerea habitatelor forestiere aflate în prezent în afara fondului forestier și implementarea de măsuri minime de management, astfel încât să se mențină habitatele și speciile de interes conservativ asociate	29.000 hectare păduri în afara fondului forestier	1	√	√	√	√	√	Administrator, Agenția de Plăți și Intervenție pentru Agricultură
1.1.3. Stabilirea și implementarea măsurilor de management specifice pentru menținerea / îmbunătățirea stării de conservare a habitatelor forestiere de interes comunitar în Siturile de Interes	Număr măsuri de management specifice agreeate cu gestionarii fondului forestier / ocol silvic	1	√	√	√	√	√	Administrator Direcții și ocoale silvice

Programul 1: Biodiversitate								
Sub-programul 1.1: Managementul habitatelor forestiere								
Obiectiv specific: <i>Refacerea/menținerea, prin lucrări silvice responsabile, a structurii optime a fondului forestier și a stării de conservare a habitatelor forestiere din fond forestier și din afara fondului forestier, pentru realizarea stării de conservare favorabile a habitatelor și asigurarea condițiilor necesare speciilor de interes conservativ</i>								
Direcții de acțiune	Indicator de finalizare	Prioritate	Anul 1	Anul 2	Anul 3	Anul 4	Anul 5	Responsabilitatea principală pentru implementare
Comunitar.	Număr măsuri de management specifice implementate / ocol silvic Hectare păduri în care se aplică măsurile de management specifice / ocol silvic							
1.1.4. Stabilirea de măsuri de refacere în ROSCI0227 Sighișoara-Târnava Mare și întocmirea de proiecte pentru inițierea lucrărilor de refacere pe cel puțin 10% din suprafețele degradate ale habitatelor 91H0*, 9170 în fond forestier.	Aproximativ 14 hectare habitat 91H0* cu lucrări de refacere inițiate Aproximativ 350 hectare habitat 9170 cu lucrări de refacere inițiate	3	√	√	√	√	√	Administrator Proprietari / gestionari teren / păduri
1.1.5. Menținerea / refacerea stării de conservare favorabilă a habitatului 91H0* din afara fondului forestier în situl ROSCI0227 Sighișoara – Târnava	Aproximativ 300 hectare habitat 91H0* în stare favorabilă de	2	√	√	√	√	√	Administrator Proprietari / gestionari teren

Programul 1: Biodiversitate								
Sub-programul 1.1: Managementul habitatelor forestiere								
Obiectiv specific: <i>Refacerea/menținerea, prin lucrări silvice responsabile, a structurii optime a fondului forestier și a stării de conservare a habitatelor forestiere din fond forestier și din afara fondului forestier, pentru realizarea stării de conservare favorabile a habitatelor și asigurarea condițiilor necesare speciilor de interes conservativ</i>								
Direcții de acțiune	Indicator de finalizare	Prioritate	Anul 1	Anul 2	Anul 3	Anul 4	Anul 5	Responsabilitatea principală pentru implementare
Mare.	conservare Aproximativ 7 hectare habitat cu lucrări de refacere inițiate							
1.1.6. Menținerea / refacerea habitatelor de interes comunitar cu stejar și gorun -9170, 91Y0 și 91I0*- prin măsuri de management forestier adaptate cerințelor acestor habitate.	Aproximativ 1.685 hectare habitat 9170 în stare favorabilă de conservare Aproximativ 5.946 hectare habitat 91Y0 în stare favorabilă de conservare Aproximativ 1.317 hectare habitat 91I0* în stare favorabilă de	1	√	√	√	√	√	Direcții și ocoale silvice Administrator

Programul 1: Biodiversitate								
Sub-programul 1.1: Managementul habitatelor forestiere								
Obiectiv specific: <i>Refacerea/menținerea, prin lucrări silvice responsabile, a structurii optime a fondului forestier și a stării de conservare a habitatelor forestiere din fond forestier și din afara fondului forestier, pentru realizarea stării de conservare favorabile a habitatelor și asigurarea condițiilor necesare speciilor de interes conservativ</i>								
Direcții de acțiune	Indicator de finalizare	Prioritate	Anul 1	Anul 2	Anul 3	Anul 4	Anul 5	Responsabilitatea principală pentru implementare
	conservare Aproximativ 372 hectare habitate cu lucrări de refacere inițiate							
1.1.7. Menținerea stării de conservare favorabile în habitatele de făget cu carpen-9110, 9130, 91V0- și inițierea refacerii pe cel puțin 5% din suprafața celor degradate	Aproximativ 1.657 hectare habitat 9110 în stare favorabilă de conservare Aproximativ 10.880 hectare habitat 9130 în stare favorabilă de conservare	1	√	√	√	√	√	Direcții și ocoale silvice Administrator

Programul 1: Biodiversitate								
Sub-programul 1.1: Managementul habitatelor forestiere								
Obiectiv specific: <i>Refacerea/menținerea, prin lucrări silvice responsabile, a structurii optime a fondului forestier și a stării de conservare a habitatelor forestiere din fond forestier și din afara fondului forestier, pentru realizarea stării de conservare favorabile a habitatelor și asigurarea condițiilor necesare speciilor de interes conservativ</i>								
Direcții de acțiune	Indicator de finalizare	Prioritate	Anul 1	Anul 2	Anul 3	Anul 4	Anul 5	Responsabilitatea principală pentru implementare
	Aproximativ 848 hectare habitat 91V0 în stare favorabilă de conservare Aproximativ 177 hectare habitate cu lucrări de refacere inițiate							
1.1.8. Menținerea a unui procent de cel puțin 50% din suprafață împădurită a Areei Protejate cu păduri cu vârstă de peste 80 de ani, distribuite pe trupuri de pădure, pentru a satisface cerințe critice de cuibărire pentru speciile de păsări și habitatul necesar pentru speciile de lilieci	Aproximativ 15.000 hectare păduri cu vârste peste 80 de ani 0 hectare exploatare forestiere în păduri de 80 – 100 ani / an / ocol	1	√	√	√	√	√	Direcții și ocoale silvice Administrator
1.1.9. Asigurarea condițiilor optime pt speciile de păsări, lilieci și amfinieni în pădurile de pe întraga	Număr trupuri de pădure / categorii	1	√	√	√	√	√	Direcții și ocoale silvice Administrator

Programul 1: Biodiversitate								
Sub-programul 1.1: Managementul habitatelor forestiere								
Obiectiv specific: <i>Refacerea/menținerea, prin lucrări silvice responsabile, a structurii optime a fondului forestier și a stării de conservare a habitatelor forestiere din fond forestier și din afara fondului forestier, pentru realizarea stării de conservare favorabile a habitatelor și asigurarea condițiilor necesare speciilor de interes conservativ</i>								
Direcții de acțiune	Indicator de finalizare	Prioritate	Anul 1	Anul 2	Anul 3	Anul 4	Anul 5	Responsabilitatea principală pentru implementare
suprafață a Arei Protejate	de procente de păduri peste 80 ani Număr mediu arbori bătrâni sau scorburoși / hectar / ocol Număr preexistenți / parchete exploatare / ocol m ³ / hectar lemn mort pe picior și pe sol în fâgete și păduri mixte cu fag m ³ / hectare lemn mort pe picior și pe sol în cvercete și păduri mixte cu cvecinee număr acte de constatare pentru							

Programul 1: Biodiversitate								
Sub-programul 1.1: Managementul habitatelor forestiere								
Obiectiv specific: <i>Refacerea/menținerea, prin lucrări silvice responsabile, a structurii optime a fondului forestier și a stării de conservare a habitatelor forestiere din fond forestier și din afara fondului forestier, pentru realizarea stării de conservare favorabile a habitatelor și asigurarea condițiilor necesare speciilor de interes conservativ</i>								
Direcții de acțiune	Indicator de finalizare	Prioritate	Anul 1	Anul 2	Anul 3	Anul 4	Anul 5	Responsabilitatea principală pentru implementare
	nerespectarea perioadelor de exploatare							
1.1.10. Asigurarea zonelor de liniște pentru speciile de carnivore mari	număr și hectare zone de liniște pentru bârloage cunoscute. număr bariere instalate pe drumuri forestiere număr acte contravenții pentru acces motorizat ilegal	2	√	√	√	√	√	Direcții și ocoale silvice Administrator
1.1.11. Menținerea lizierelor de pădure, prin menținerea unei fâșii de arbori și arbuști.	90% liziere păstrate în zona parchetelor de exploatare	2	√	√	√	√	√	Direcții și ocoale silvice Administrator
1.1.12. Definirea a minim 3 zone model pentru aplicarea în primii doi ani a măsurilor prevăzute în	3 zone model private pentru management orientat pe conservarea	2	√	√	√	√	√	Proprietari și gestionari fond forestier în zonele

Programul 1: Biodiversitate								
Sub-programul 1.1: Managementul habitatelor forestiere								
Obiectiv specific: <i>Refacerea/menținerea, prin lucrări silvice responsabile, a structurii optime a fondului forestier și a stării de conservare a habitatelor forestiere din fond forestier și din afara fondului forestier, pentru realizarea stării de conservare favorabile a habitatelor și asigurarea condițiilor necesare speciilor de interes conservativ</i>								
Direcții de acțiune	Indicator de finalizare	Prioritate	Anul 1	Anul 2	Anul 3	Anul 4	Anul 5	Responsabilitatea principală pentru implementare
planul de management pentru asigurarea condițiilor necesare speciilor, monitorizarea lor detaliată pentru adaptarea măsurilor în perioada imediat următoare	speciilor							model Administrator

Programul 1: Biodiversitate								
Subprogramul 1.2. Pajiști								
<i>Obiectiv specific: Menținerea pajiștilor permanente prin încurajarea managementului durabil al parcelelor mici de pășuni și fânețe în vederea asigurării condițiilor pentru refacerea habitatelor de interes comunitar și de refacere / menținere a populațiilor de specii dependente de pajiști.</i>								
Direcții de acțiune	Indicator de finalizare	Prioritate	Anul 1	Anul 2	Anul 3	Anul 4	Anul 5	Responsabilitatea principală pentru implementare
1.2.1. Menținerea a cel puțin 45% din suprafața ariei protejate cu pajiști naturale și seminaturale prin menținerea folosinței pajiștilor permanente existente și încurajarea menținerii pășunilor și fânețelor pe terenurile agricole care au fost gestionate ca pajiști în ultimii 5 ani ¹⁰ .	Aproximativ 38.000 hectare pajiști	1	√	√	√	√	√	Agenția de Plăți și Intervenție pentru Agricultură , Direcțiile Agricole Județene, Administrator Proprietar/administrator teren
1.2.2. Creșterea cu cel puțin 5% a suprafeței fânațelor față de nivelul anului 2014.	hectare fânațe	2	√	√	√	√	√	Agenția de Plăți și Intervenție pentru Agricultură , Direcțiile

¹⁰ Conform Ordonanței de urgență nr. 34/2013 privind organizarea, administrarea și exploatarea pajiștilor permanente și pentru modificarea și completarea Legii fondului funciar nr. 18/1991, pajiștile permanente, denumite în continuare pajiști, sunt suprafețe agricole de pășuni și fânețe, naturale sau cultivate, folosite pentru producția de iarbă sau de alte plante erbacee furajere, care nu au fost incluse timp de cel puțin 5 ani în sistemul de rotație a culturilor și care sunt utilizate pentru pășunatul animalelor și producerea de furaje, cu respectarea bunelor condiții agricole și de mediu.

Programul 1: Biodiversitate								
Subprogramul 1.2. Pajiști								
<i>Obiectiv specific: Menținerea pajiștilor permanente prin încurajarea managementului durabil al parcelelor mici de pășuni și fânețe în vederea asigurării condițiilor pentru refacerea habitatelor de interes comunitar și de refacere / menținere a populațiilor de specii dependente de pajiști.</i>								
Direcții de acțiune	Indicator de finalizare	Prioritate	Anul 1	Anul 2	Anul 3	Anul 4	Anul 5	Responsabilitatea principală pentru implementare
								Agricole Județene, Administrator, Proprietar/administrator teren
1.2.3. Promovarea transformării în fânețe a pășunilor cu habitate de pajiști cu <i>Molinia</i> -6410 și pajiști de altitudine joasă-6510.	hectare fânețe în habitatele 6410 și 6510	2	√	√	√	√	√	Agencia de Plăți și Intervenție pentru Agricultură , Direcțiile Agricole Județene, Administrator, Proprietar/administrator teren
1.2.4. Menținerea habitatelor de pajiști aflate în stare bună de conservare și asigurarea condițiilor necesare pentru menținerea speciilor dependente	526 de hectare de pajiștie cu habitate de interes comunitar 6410 și 6510 pe care se respectă încărcătura de 0,1-1	1	√	√	√	√	√	Agencia de Plăți și Intervenție pentru Agricultură , Direcțiile

Programul 1: Biodiversitate								
Subprogramul 1.2. Pajiști								
<i>Obiectiv specific: Menținerea pajiștilor permanente prin încurajarea managementului durabil al parcelelor mici de pășuni și fânețe în vederea asigurării condițiilor pentru refacerea habitatelor de interes comunitar și de refacere / menținere a populațiilor de specii dependente de pajiști.</i>								
Direcții de acțiune	Indicator de finalizare	Prioritate	Anul 1	Anul 2	Anul 3	Anul 4	Anul 5	Responsabilitatea principală pentru implementare
de aceste habitate prin pășunat și cosit, cu respectarea măsurilor minime de management conform Regulamentului	Unitate Vită Mare/hectar. Pe suprafața a 13.780 hectare pajiști uscate, 6240* și 6210*, se respectă încărcătura de 0,3 Unitate Vită Mare în pajiști . 0 hectare habitate <i>Crex crex</i> cosite înainte de 1 iulie sau pășunate în perioada de cuibărit Număr izvoare amenajate pentru satisfacerea cerințelor pentru amfibieni							Agricole Județene, Proprietari / gestionari terenuri, Proprietari animale, Administrator
1.2.5. Menținerea caracterului mozaicat și diversificat al culturilor agricole	% din terenurile agricole pe care se respectă menținerea fâșiei de vegetație	3	√	√	√	√	√	Agencia de Plăți și Intervenție pentru

Programul 1: Biodiversitate								
Subprogramul 1.2. Pajiști								
<i>Obiectiv specific: Menținerea pajiștilor permanente prin încurajarea managementului durabil al parcelelor mici de pășuni și fânețe în vederea asigurării condițiilor pentru refacerea habitatelor de interes comunitar și de refacere / menținere a populațiilor de specii dependente de pajiști.</i>								
Direcții de acțiune	Indicator de finalizare	Prioritate	Anul 1	Anul 2	Anul 3	Anul 4	Anul 5	Responsabilitatea principală pentru implementare
								Agricultură , Direcțiile Agricole Județene, Proprietari / gestionari terenuri Administrator
1.2.6. Menținerea vegetației arbustive și a arborilor izolați pe pajiști – măsura nu se referă la pajiștile inventariate ca fiind pajiști cu arbori	min 70% din pajiști satisfac cerințele: menținerea a cel mult 5% cuvegetație arbustivă în cazul habitatelor prioritare de pajiști Natura 2000 din situl Sighișoara Târnava Mare și unei medii de cel puțin 5% pentru restul suprafeței și în medie cel puțin un arbore izolat pe hectar/ minim 100 m2 /hectare arbori izolați.	1	√	√	√	√	√	Agencia de Plăți și Intervenție pentru Agricultură , Direcțiile Agricole Județene, Proprietari / gestionari terenuri Administrator
1.2.7. Asigurarea habitatelor favorabile pt <i>Crex crex</i> în zona de protecție a acestei specii	0 hectare drenate 0 hectare pășunate în perioada de	1	√	√	√	√	√	Agencia de Plăți și Intervenție pentru

Programul 1: Biodiversitate									
Subprogramul 1.2. Pajiști									
<i>Obiectiv specific: Menținerea pajiștilor permanente prin încurajarea managementului durabil al parcelelor mici de pășuni și fânețe în vederea asigurării condițiilor pentru refacerea habitatelor de interes comunitar și de refacere / menținere a populațiilor de specii dependente de pajiști.</i>									
Direcții de acțiune	Indicator de finalizare	Prioritate	Anul 1	Anul 2	Anul 3	Anul 4	Anul 5	Responsabilitatea principală pentru implementare	
	cuibărit 0 hectare cosite înainte de 1 iulie Număr proprietari care au accesat subvenții								Agricultură , Direcțiile Agricole Județene, Proprietari / gestionari terenuri Administrator
1.2.8. Menținerea pajiștilor umede și a comunităților de ierburi înalte de lizieră	Aproximativ 1225 hectare pajiști umede Aproximativ 97 hectare comunități de ierburi înalte de lizieră	2	√	√	√	√	√		Agencia de Plăți și Intervenție pentru Agricultură , Direcțiile Agricole Județene, Proprietari / gestionari terenuri Administrator
1.2.9. Menținerea pajiștilor cu arbori cel puțin la nivelul anului 2014	Aproximativ 4200 Hectare pajiști cu arbori	1	√	√	√	√	√		Agencia de Plăți și Intervenție pentru

Programul 1: Biodiversitate								
Subprogramul 1.2. Pajiști								
<i>Obiectiv specific: Menținerea pajiștilor permanente prin încurajarea managementului durabil al parcelelor mici de pășuni și fânețe în vederea asigurării condițiilor pentru refacerea habitatelor de interes comunitar și de refacere / menținere a populațiilor de specii dependente de pajiști.</i>								
Direcții de acțiune	Indicator de finalizare	Prioritate	Anul 1	Anul 2	Anul 3	Anul 4	Anul 5	Responsabilitatea principală pentru implementare
								Agricultură , Direcțiile Agricole Județene, Proprietari / gestionari terenuri Administrator
1.2.10. Identificarea și cartarea Terenurilor agricole cu valoare naturală înaltă și încurajarea măsurilor de management pentru menținerea lor	Hectare Terenuri agricole cu valoare naturală înaltă degradate / an număr proprietari care au accesat subvenții pentru menținerea HNMF	2	√	√	√	√	√	Agencia de Plăți și Intervenție pentru Agricultură , Direcțiile Agricole Județene, Proprietari / gestionari terenuri Administrator

Programul 1: Biodiversitate								
Subprogramul 1.3. Managementul habitatelor ripariene și acvatic								
<i>Obiectiv specific: Asigurarea condițiilor pentru menținerea / refacerea stării favorabile de conservare a habitatelor și speciilor dependente de cursurile de apă</i>								
Direcții de acțiune	Indicator de finalizare	Prioritate	Anul 1	Anul 2	Anul 3	Anul 4	Anul 5	Responsabilitatea principală pentru implementare
1.3.1. Reglementarea managementului rețelei hidrografice astfel încât să fie asigurate condițiile necesare conservării habitatelor și speciilor de interes conservativ	Kilometri ape cu morfodinamică naturală Kilometri vegetație ripariană	1	√	√	√	√	√	Administrația Națională Apele Române Administrator
1.3.2. Menținerea/refacerea integrității și a proceselor naturale în albia minoră și în lunca inundabilă a apelor curgătoare, prin menținerea cursurilor naturale ale apelor, a meandrelor și brațelor moarte precum și a conectivității albiei minore cu albia majoră	Kilometri cursuri naturale de apă Kilometri meandre și brațe moarte	1	√	√	√	√	√	Administrația Națională Apele Române Administrator
1.3.3. Analizarea problemelor cauzate de populația de castor și implementarea măsurilor stabilite în	Număr distrugerii / cazuri de pagube provocate de castor	3	√	√	√	√	√	Administrația Națională Apele Române

Programul 1: Biodiversitate								
Subprogramul 1.3. Managementul habitatelor ripariene și acvatic								
Obiectiv specific: Asigurarea condițiilor pentru menținerea / refacerea stării favorabile de conservare a habitatelor și speciilor dependente de cursurile de apă								
Direcții de acțiune	Indicator de finalizare	Prioritate	Anul 1	Anul 2	Anul 3	Anul 4	Anul 5	Responsabilitatea principală pentru implementare
vederea prevenirii și reducerii pagubelor produse de această specie în sistemul de regularizare a apelor și pe proprietățile din sit	Număr acțiuni de prevenire pagube Număr de procese verbale de constatare a pagubelor conform Hotărârii de Guvern numărul 1679/2008 / sume acordate ca despăgubiri							Administrator
1.3.4. Menținerea suprafețelor aflate în stare favorabilă de conservare și refacerea a cel puțin 25 % din suprafața habitatelor umede de luncă-habitat 6430.	2 hectare habitat 6430 în Stare Favorabilă de Conservare Aproximativ 25 hectare habitat cu acțiuni de refacere inițiate	2	√	√	√	√	√	Administrația Națională Apele Române Administrator
1.3.5. Menținerea habitatelor cu salcie albă și plop alb-habitat 92A0 aflate în stare favorabilă de conservare și refacerea celor degradate pe cel	Aproximativ 1306 hectare habitat 92A0 în Stare Favorabilă de Conservare	1	√	√	√	√	√	Administrația Națională Apele Române Administrator

Programul 1: Biodiversitate								
Subprogramul 1.3. Managementul habitatelor ripariene și acvatic								
<i>Obiectiv specific: Asigurarea condițiilor pentru menținerea / refacerea stării favorabile de conservare a habitatelor și speciilor dependente de cursurile de apă</i>								
Direcții de acțiune	Indicator de finalizare	Prioritate	Anul 1	Anul 2	Anul 3	Anul 4	Anul 5	Responsabilitatea principală pentru implementare
puțin 25 % din suprafață	Aproximativ 65 hectare habitat cu acțiuni de refacere inițiate							
1.3.6. Cartarea și delimitarea habitatului prioritar de aniniș - 91E0* - din afara fondului forestier pe toată suprafața Ariilor Protejate și adaptarea măsurilor de management la cerințele de conservare și refacerea acestuia în siturile care au fost desemnate pentru acest habitat	Aproximativ 453 hectare habitate 91E0* cartate și delimitate	2	√	√	√	√	√	Administrator Administrația Națională Apele Române
1.3.7. Menținerea/refacerea vegetației ripariene naturale de-a lungul cursurilor de apă și păstrarea arborilor bătrâni în zăvoaie de luncă.	Kilometri vegetație ripariană naturală Număr arbori bătrâni / hectare zăvoaie	2	√	√	√	√	√	Administrator Administrația Națională Apele Române
1.3.8. Reglementarea accesului la apă pentru animalele domestice și restricționarea adăpării	Număr adăpători amenajate	3	√	√	√	√	√	Administrator Administrația Națională

Programul 1: Biodiversitate								
Subprogramul 1.3. Managementul habitatelor ripariene și acvatic								
<i>Obiectiv specific: Asigurarea condițiilor pentru menținerea / refacerea stării favorabile de conservare a habitatelor și speciilor dependente de cursurile de apă</i>								
Direcții de acțiune	Indicator de finalizare	Prioritate	Anul 1	Anul 2	Anul 3	Anul 4	Anul 5	Responsabilitatea principală pentru implementare
animalelor în zonele în care este necesară menținerea / refacerea habitatelor ripariene.	Număr adăpători în zonele cu habitate ripariene							Apele Române

Programul 1: Biodiversitate

Subprogramul 1.4: Asigurarea conectivității ecologice

Obiectiv specific: Asigurarea conectivității funcționale a habitatelor prin lucrări de reconstrucție și condiționarea investițiilor / lucrărilor care pot duce la fragmentare, astfel încât mișcarea speciilor să nu fie îngrădită

Direcții de acțiune	Indicator de finalizare	Prioritate	Anul 1	Anul 2	Anul 3	Anul 4	Anul 5	Responsabilitatea principală pentru implementare
1.4.1. Menținerea în extravilan a coridoarelor critice pentru conservare	hectare intravilan suprapuse pe coridoarele critice hectare/număr construcții pe suprafața coridoarelor	3	√	√	√	√	√	Autorități locale, Administrator
1.4.2. Inițierea refacerii conectivității longitudinale pe cursurile de apă pentru asigurarea condițiilor necesare unui statut de conservare favorabil al habitatelor și speciilor acvatice, pe o lungime de cel puțin 10 % din total.	Kilometri râuri pe care s-au scos obstacolele artificiale Număr scări de pește amenajate	3	√	√	√	√	√	Administrația Națională Apele Române, Administrator
1.4.3. Păstrarea și refacerea culoarelor de vegetație ripariană pe toate cursurile de apă pentru asigurarea condițiilor de viață pentru speciile de pești, amfibieni și vidră-6430, 91E0, 92A0.	Kilometri cu vegetație ripariană în stare de conservare favorabilă hectare refacere inițiate	2	√	√	√	√	√	Administrația Națională Apele Române, Administrator
1.4.4. Asigurarea calității apei pentru îndeplinirea condițiilor favorabile pentru speciile de pești,	Număr stații epurare amplasate / modernizate / funcționale	2	√	√	√	√	√	Administrația Națională Apele Române,

Programul 1: Biodiversitate								
Subprogramul 1.4: Asigurarea conectivității ecologice								
<i>Obiectiv specific: Asigurarea conectivității funcționale a habitatelor prin lucrări de reconstrucție și condiționarea investițiilor / lucrărilor care pot duce la fragmentare, astfel încât mișcarea speciilor să nu fie îngrădită</i>								
Direcții de acțiune	Indicator de finalizare	Prioritate	Anul 1	Anul 2	Anul 3	Anul 4	Anul 5	Responsabilitatea principală pentru implementare
scoici și amfibieni	Kilometri râuri curățate de gunoaie Număr de sesizări privind amplasarea/modul de funcționare al unor ferme Număr de puncte de vedere privind amplasarea/modul de funcționare al unor ferme							Administrator
1.4.5. Asigurarea conectivității între zonele de hibernare și cele de reproducere pentru amfibieni	Studiu impact transporturi Număr amenajări realizate pentru traversare	2	√	√	√	√	√	Administrator Drumuri și Poduri
1.4.6. Asigurarea menținerii coridoarelor ecologice pentru speciile de mamifere	Număr zone de pasaj lilioci cu sistem	2	√	√	√	√	√	Drumuri și Poduri Administrator

Programul 1: Biodiversitate								
Subprogramul 1.4: Asigurarea conectivității ecologice								
<i>Obiectiv specific: Asigurarea conectivității funcționale a habitatelor prin lucrări de reconstrucție și condiționarea investițiilor / lucrărilor care pot duce la fragmentare, astfel încât mișcarea speciilor să nu fie îngrădită</i>								
Direcții de acțiune	Indicator de finalizare	Prioritate	Anul 1	An ul 2	Anul 3	Anul 4	Anul 5	Responsabilitatea principală pentru implementare
	de ghidaj asigurat Kilometri drum cu restricții pentru mamifere mari							
1.4.7. Asigurarea conectivității cu alte Aree Protejate prin coridoare ecologice	Număr și hectare coridoare	2	√	√	√	√	√	Drumuri și Poduri Administratori și proprietari de terenuri Administrator

Programul 1: Biodiversitate								
Subprogramul 1.5: Conservarea speciilor de interes comunitar								
<i>Obiectiv specific: Menținerea refacerea populațiilor de specii de interes conservativ prin aplicarea de măsuri specifice de conservare</i>								
Direcții de acțiune	Indicator de finalizare	Prioritate	Anul 1	An ul 2	Anul 3	Anul 4	Anul 5	Responsabilitatea principală pentru implementare
1.5.1 Limitarea extinderii intravilanului în special în zonele care constituie coridoare ecologice și care sunt importante pentru liniștea speciilor	0 hectare intravilan extins în zona coridoarelor sau în habitate critice	2	√	√	√	√	√	Autorități locale, Administrator
1.5.2 Menținerea / îmbunătățirea condițiilor de adăpost și reproducere pentru coloniile de lilieci și pentru speciile de păsări care cuibăresc în intravilan	Număr colonii lilieci inventariate existente Număr suporturi pentru cuiburi barză	2	√	√	√	√	√	Autorități locale, Administrator
1.5.3. Reducerea impactului de fragmentare a habitatelor asupra populațiilor de animale sălbatice, prin măsuri speciale de adaptare a infrastructurii de transport-rutier, Căi Ferate, energie.	Număr structuri speciale realizate pentru trecere animale	1	√	√	√	√	√	Autorități locale, Administrator
1.5.4. Menținerea bălților temporare și permanente pe suprafața pajiștilor, după retragerea apelor de primăvară, în proporție de	Hectare teren cu bălți temporare / an Hectare teren cu bălți permanente	1	√	√	√	√	√	Agenția Națională de Îmbunătățiri Funciare, Proprietari / gestionari

Programul 1: Biodiversitate								
Subprogramul 1.5: Conservarea speciilor de interes comunitar								
<i>Obiectiv specific: Menținerea refacerea populațiilor de specii de interes conservativ prin aplicarea de măsuri specifice de conservare</i>								
Direcții de acțiune	Indicator de finalizare	Prioritate	Anul 1	An ul 2	Anul 3	Anul 4	Anul 5	Responsabilitatea principală pentru implementare
cel puțin 5-10 % din suprafața habitatelor de interes de conservare până în luna iunie								terenuri, Administrator
1.5.5. Prevenirea degradării habitatelor de pești prin micșorarea debitelor râurilor	0 Microhidrocentrale construite Număr avize captări pentru irigații, % scădere debite	1	√	√	√	√	√	Proprietari / gestionari terenuri, Administrator
1.5.6. Menținerea și refacerea habitatelor favorabile pentru amfibieni- <i>Triturus cristatus</i> -tritonul cu creastă.	Kilometri lucrări de regularizare / amenajare râuri	1	√	√	√	√	√	Administrația Națională Apele Române, Administrator
1.5.7. Prevenirea degradării populațiilor de specii de interes conservativ prin controlarea/limitarea numărului câinilor care însoțesc turmele, precum și a câinilor și pisicilor hoinare în intravilan și extravilan	Număr acte contravenție	1	√	√	√	√	√	Administrator, Autorități locale

Programul 1: Biodiversitate								
Subprogramul: 1.6. Specii invazive								
<i>Obiectiv specific: Prevenirea și controlul extinderii speciilor invazive care afectează habitate și specii de interes conservativ.</i>								
Direcții de acțiune	Indicator de finalizare	Prioritate	Anul 1	Anul 2	Anul 3	Anul 4	Anul 5	Responsabilitatea principală pentru implementare
1.6.1. Prevenirea extinderii și reducerea răspândirii speciilor invazive noi pe teritoriul Ariei Protejate	Studiu privind speciile invazive în și din vecinătatea Ariei Protejate Plan de prevenire și control Cel puțin 1 proiect	3	√	√	√	√	√	Administrator
1.6.2. Asigurarea condițiilor pentru controlul răspândirii agenților patogeni de la animalele domestice la speciile de faună de interes conservativ	Număr contravenții pentru nerespectarea condițiilor legale de igienă și prevenire boli la animalele domestice	3	√	√	√	√	√	Direcții sanitar veterinar, Administrator
1.6.3. Reglementarea / Interzicerea introducerii de specii alohtone și specii autohtone problematice	Număr studii realizate pentru solicitări de introducere plante alohtone, Număr avize acordate	2	√	√	√	√	√	Administrator

Programul 1: Biodiversitate								
Subprogramul 1.7. Măsurile generale de conservare								
Obiectiv specific: Revizuirea limitelor și a Formulelor Standard pentru a se asigura unui cadru optim pentru managementul valorilor din Ariile Protejate Hârțibaciu- Târnavă Mare-Olt								
Direcții de acțiune	Indicator de finalizare	Prioritate	Anul 1	Anul 2	Anul 3	Anul 4	Anul 5	Responsabilitatea principală pentru implementare
1.7.1. Revizuirea limitelor ariilor protejate pentru asigurarea unui management corespunzător	hectare diferențe față de suprafețele actuale	3	√	√	√	√	√	Administrator
1.7.2. Analiza necesității de a se extinde și desemna suprafețe noi de Situri de Importanță Comunitară pentru a compensa suprafețele de habitate lipsă din actualele Situri de Importanță Comunitară și pentru speciile de interes comunitar	Studiu cu propuneri de extindere	3	√	√	√	√	√	Administrator
1.7.3. Stabilirea și aplicarea de măsuri de conservare pentru habitatele și speciile de interes conservativ- cele de interes comunitar și	Număr specii și habitate pentru care s-au stabilit măsuri de conservare	3	√	√	√	√	√	Administrator

Programul 1: Biodiversitate								
Subprogramul 1.7. Măsurile generale de conservare								
<i>Obiectiv specific: Revizuirea limitelor și a Formulelor Standard pentru a se asigura unui cadru optim pentru managementul valorilor din Ariile Protejate Hârtibaciu- Târnava Mare-Olt</i>								
Direcții de acțiune	Indicator de finalizare	Prioritate	Anul 1	Anul 2	Anul 3	Anul 4	Anul 5	Responsabilitatea principală pentru implementare
național, a habitatelor importante pentru speciile de interes comunitar-alte decât cele incluse în formularele standard.								
1.7.4. Inventarierea și cartarea habitatelor și speciilor de interes conservativ din ROSCI0304 Hârtibaciu de Sud-Vest și ROSCI0303 Hârtibaciu Sud-Est	hectare habitate inventariate Număr specii Rapoarte stare de conservare	3	√	√	√	√	√	Administrator

Programul 2: Managementul peisajului								
Obiectiv: <i>Menținerea peisajului caracteristic prin conservarea mozaicului de terenuri cu folosințe variate și a localităților cu arhitectură specifică.</i>								
Direcții de acțiune	Indicator de finalizare	Prioritate	Anul 1	Anul 2	Anul 3	Anul 4	Anul 5	Responsabilitatea principală pentru implementare
2.1. Păstrarea unui peisaj mozaicat prin măsurile de management aplicate habitatelor și speciilor	Aproximativ 41 % păduri Aproximativ 32% pajiști Număr sate tradiționale	1	√	√	√	√	√	Autorități locale Administrator
2.2. Reglementarea construcțiilor-aprobării Planurilor Urbanistice Zonale-în afara vetrei satului astfel încât să se evite dispersarea așezărilor umane în sit	Număr Planuri Urbanistice Zonale aprobate	2	√	√	√	√	√	Autorități locale Administrator
2.3. Reglementarea construcțiilor/investițiilor care pot afecta peisajul ca bază de regulament pentru custodele Ariei Protejate în vederea avizării construcțiilor	Număr avize negative pentru construcții care nu se încadrează în peisaj	2	√	√	√	√	√	Autorități locale Administrator

Programul 3: Managementul resurselor naturale și comunitățile locale

Obiectiv: Implicarea comunităților locale în administrarea Ariilor Protejate prin acordarea de sprijin în vederea unui management durabil a resurselor naturale și identificarea de soluții pentru dezvoltare durabilă bazată pe valorile zonei.

Direcții de acțiune	Indicator de finalizare	Prioritate	Anul 1	Anul 2	Anul 3	Anul 4	Anul 5	Responsabilitatea principală pentru implementare
3.1. Implementarea măsurilor de management a pajiștilor stabilite pentru conservarea habitatelor și speciilor și obținerea, în măsura în care aceasta se impune, de plăți compensatorii ce se impun prin eventuale restricții	hectare pe care se aplică măsuri de management de proprietarii privați Nr. persoane care beneficiază de plăți compensatorii	1	√	√	√	√	√	Autorități locale Administrator
3.2. Asigurarea respectării legislației cu privire la impozitul pe teren, în cazul în care se impun restricții de utilizare cu scop de conservare prin avizarea solicitărilor din partea proprietarilor / administratorilor de terenuri agricole- Ordonanța de urgență a Guvernului nr. 57/2007 privind regimul ariilor naturale protejate, conservarea habitatelor	hectare de suprafațe cu restricții care impun scutirea de impozite Număr proprietari care beneficiază de scutirea de impozit	1	√	√	√	√	√	Autorități locale Administrator

Programul 3: Managementul resurselor naturale și comunitățile locale

Obiectiv: Implicarea comunităților locale în administrarea Ariilor Protejate prin acordarea de sprijin în vederea unui management durabil a resurselor naturale și identificarea de soluții pentru dezvoltare durabilă bazată pe valorile zonei.

Direcții de acțiune	Indicator de finalizare	Prioritate	Anul 1	Anul 2	Anul 3	Anul 4	Anul 5	Responsabilitatea principală pentru implementare
naturale, a florei și faunei sălbatice cu completările și modificările ulterioare, articolul 26 alineatul .								
3.3. Promovarea subvențiilor existente/plăți agromediu, pentru a veni în sprijinul implementării măsurilor de management de către proprietarii de terenuri	Număr de persoane care beneficiază de plăți	1	√	√	√	√	√	APIA Autorități locale Administrator
3.4. Stabilirea și promovarea metodelor de reducere a pagubelor produse culturilor agricole și animalelor domestice, de carnivorele mari și alte specii de faună sălbatică și lobby pt asigurarea de fonduri	Ghid metode Fonduri alocate	2	√	√	√	√	√	Asociații de vânătoare, gestionari fonduri de vânătoare, Proprietari și administratori de terenuri, Primării Administrator

Programul 3: Managementul resurselor naturale și comunitățile locale

Obiectiv: Implicarea comunităților locale în administrarea Ariilor Protejate prin acordarea de sprijin în vederea unui management durabil a resurselor naturale și identificarea de soluții pentru dezvoltare durabilă bazată pe valorile zonei.

Direcții de acțiune	Indicator de finalizare	Prioritate	Anul 1	Anul 2	Anul 3	Anul 4	Anul 5	Responsabilitatea principală pentru implementare
3.5. Acordarea de sprijin localnicilor pentru identificarea de soluții în implementarea restricțiilor legate de regimul Ariilor Protejate	Ore consiliere	1	√	√	√	√	√	Autorități locale Administrator

Programul 4: Ecoturism și promovare

Obiectiv: Creșterea atractivității Ariilor Protejate prin realizarea și implementarea unei strategii în vederea transformării zonei în atracție turistică majoră pentru vizitatori români și străini.

Direcții de acțiune	Indicator de finalizare	Prioritate	Anul 1	Anul 2	Anul 3	Anul 4	Anul 5	Responsabilitatea principală pentru implementare
4.1. Realizarea unui plan pentru dezvoltarea Destinației de ecoturism Colinele Transilvaniei care să includă arile protejate	Plan de dezvoltare turism durabil	1	√	√	√	√	√	Administrator Autorități locale
4.2. Promovarea includerii valorilor naturale în strategiile de turism ale județului și regiunii	Cel puțin un proiect comun de promovare a zonei Participare la / organizare a cel puțin trei evenimente / an	3	√	√	√	√	√	Autoritatea națională în turism, Administrator, Autorități locale
4.3. Identificarea de potențiali parteneri și inițierea de proiecte / programe pentru promovarea zonei în programe turistice	Număr parteneri Număr proiecte	2	√	√	√	√	√	Administrator
4.4. Proiectarea, amenajarea și refacerea de trasee de vizitare, cu prioritate cele ce	Kilometri trasee de vizitare amenajate / refăcute	2	√	√	√	√	√	Administrator

Programul 4: Ecoturism și promovare							
Obiectiv: Creșterea atractivității Ariilor Protejate prin realizarea și implementarea unei strategii în vederea transformării zonei în atracție turistică majoră pentru vizitatori români și străini.							
îndeplinesc condițiile pentru ecoturism, pe teritoriul Ariei Protejate și în vecinătate, cu legături, dacă este posibil și relevant, cu trasee din alte zone importante pentru conservare							
4.5. Încurajarea realizării de pachete de programe turistice care integrează valorile Ariei Protejate și le promovează, în parteneriat cu factori interesați relevanți	Minim 3 pachete care promovează valorile din AP	3	√	√	√	√	Administrator

Programul 5: Informare, conștientizare, educație ecologică								
Obiectiv specific: Creșterea sprijinului comunităților locale pentru menținerea și valorificarea valorilor din aria protejată.								
Direcții de acțiune	Indicator de finalizare	Prioritate	Anul 1	Anul 2	Anul 3	Anul 4	Anul 5	Responsabilitatea principală pentru implementare
5.1. Realizarea de infrastructură specifică pentru informare, conștientizare, fie în clădiri special destinate, fie în clădiri	Cel puțin 1 centru de educație și informare amenajat	2	√	√	√	√	√	Administrator

Programul 5: Informare, conștientizare, educație ecologică

Obiectiv specific: Creșterea sprijinului comunităților locale pentru menținerea și valorificarea valorilor din aria protejată.

Direcții de acțiune	Indicator de finalizare	Prioritate	Anul 1	An ul 2	Anul 3	Anul 4	Anul 5	Responsabilitatea principală pentru implementare
deținute de factori interesați relevanți, respectiv amenajarea unui centru de vizitare/educație și a unor puncte de informare / educație pentru Aria Protejată.								
5.2. Realizarea și întreținerea de trasee educaționale tematice pe teritoriul Ariei Protejate și în vecinătate	Cel puțin 2 trasee tematice	2	√	√	√	√	√	Administrator
5.3. Întocmirea unui plan de comunicare pentru identificarea celor mai eficiente metode și acțiuni de comunicare cu diferitele grupuri de factori interesați	Plan de comunicare	1	√	√	√	√	√	Administrator
5.4. Oferirea de posibilități pentru consiliere / comunicare pentru factorii interesați, la birou și pe teren, pe teme privind managementul Ariei Protejate	Cel puțin 5 ore / săptămână alocate de personalul Ariei Protejate pentru consiliere / comunicare cu localnicii	1	√	√	√	√	√	Administrator

Programul 5: Informare, conștientizare, educație ecologică

Obiectiv specific: Creșterea sprijinului comunităților locale pentru menținerea și valorificarea valorilor din aria protejată.

Direcții de acțiune	Indicator de finalizare	Prioritate	Anul 1	An ul 2	Anul 3	Anul 4	Anul 5	Responsabilitatea principală pentru implementare
5.5. Informarea continuă a publicului larg cu privire la managemntul Ariei Protejate și la oportunitățile de finanțare legate de conservarea habitatelor și speciilor prin mass media și prin pagina web a Ariei Protejate	Pagină web funcțională și actualizată Minim 3 știri / lună pe pagina web și alte platforme media	1	√	√	√	√	√	Administrator
5.6. Amplasarea/Revizuirea/repararea de panouri informative despre Aria Protejată și managementul acesteia în localități, pe limite, în zone importante de pe teritoriul Ariei Protejate.	Minim 10 panouri / an amplasate / refăcute	3	√	√	√	√	√	Administrator
5.7. Organizarea de / participarea la evenimente de conștientizare legate de Aria Protejată și de promovare a acesteia	Cel puțin 1 eveniment / an	2	√	√	√	√	√	Administrator
5.8. Elaborarea planului de educație ecologică	Plan educație ecologică	1	√	√	√	√	√	Administrator
5.9. Realizarea de parteneriate pentru	Minim 3 parteneriate pe an	2	√	√	√	√	√	Administrator

Programul 5: Informare, conștientizare, educație ecologică

Obiectiv specific: Creșterea sprijinului comunităților locale pentru menținerea și valorificarea valorilor din aria protejată.

Direcții de acțiune	Indicator de finalizare	Prioritate						Responsabilitatea principală pentru implementare
			Anul 1	An ul 2	Anul 3	Anul 4	Anul 5	
realizarea de evenimente educative în școli								
5.10. Organizare de activități educative pentru diferite grupe de vârstă în școlile din comunitățile locale	Minim 5 activități /an	3	√	√	√	√	√	Administrator
5.11. Organizare de activități practice de educație ecologică pe teren	Minim 3 activități / an	3	√	√	√	√	√	Administrator
5.12. Oferirea de informații despre valorile naturale și promovarea includerii lor în strategiile și programele de dezvoltare locale, județene și regionale	Minim 3 informări/an	1	√	√	√	√	√	Administrator
5.13. Identificarea de potențiali parteneri și inițierea de proiecte/programe pentru promovarea zonei	Minim 3 parteneriate	3	√	√	√	√	√	Administrator
5.14. Participarea la evenimente relevante și organizarea de evenimente de informare,	Minim 2 evenimente/an	3	√	√	√	√	√	Administrator

Programul 5: Informare, conștientizare, educație ecologică

Obiectiv specific: Creșterea sprijinului comunităților locale pentru menținerea și valorificarea valorilor din aria protejată.

Direcții de acțiune	Indicator de finalizare	Prioritate	Anul 1	Anul 2	Anul 3	Anul 4	Anul 5	Responsabilitatea principală pentru implementare
conștientizare și promovare a zonei, în colaborare cu administratorii altor arii protejate								

Programul 6: Administrarea ariei protejate

Obiectiv: menținerea integrității și a valorilor Ariilor Protejate prin implicarea în activitățile de reglementare relevante și asigurarea resurselor necesare pentru management

Direcții de acțiune	Indicator de finalizare	Prioritate	Anul 1	Anul 2	Anul 3	Anul 4	Anul 5	Responsabilitatea principală pentru implementare
6.1. Emiterea avizului administratorului ariei protejate, în cadrul procedurii de reglementare, din perspectiva protecției mediului/naturii al planurilor/proiectelor/activităților	Număr avize emise Număr avize emise	1	√	√	√	√	√	Administrator
6.2. Verificarea implementării/ respectării măsurilor de management al valorilor Ariei Protejate.	Număr rapoarte verificare Număr sesizări organe competente privind nerespectarea condițiilor Număr situații remediate	1	√	√	√	√	√	Administrator
6.3. Observarea / verificarea modului în care se face managementul terenurilor și a resurselor naturale, în zonele unde impactul potențial asupra valorilor poate fi semnificativ	Rapoarte de teren	1	√	√	√	√	√	Administrator

Programul 6: Administrarea ariei protejate

Obiectiv: menținerea integrității și a valorilor Ariilor Protejate prin implicarea în activitățile de reglementare relevante și asigurarea resurselor necesare pentru management

Direcții de acțiune	Indicator de finalizare	Prioritate	Anul 1	Anul 2	Anul 3	Anul 4	Anul 5	Responsabilitatea principală pentru implementare
6.4. Colaborarea cu autoritățile competente pentru realizarea de controale periodice în Aria Protejată	Număr patrulări	1	√	√	√	√	√	Administrator
6.5. Identificarea de surse de finanțare, elaborarea de proiecte și managementul acestora în vederea asigurării resurselor necesare pentru menținerea unei echipe minime de management al Ariei Protejate și pentru implementarea măsurilor de management	Număr proiecte elaborate / aprobate	1	√	√	√	√	√	Administrator
6.6. Asigurarea instruirii periodice a personalului implicat în administrarea ariei protejate	Număr persoane instruite Număr zile instruire / personal angajat Sume alocate pentru instruire	1	√	√	√	√	√	Administrator
6.7. Întreținerea echipamentelor și a materialelor aflate în dotare		1	√	√	√	√	√	Administrator

Programul 6: Administrarea ariei protejate

Obiectiv: menținerea integrității și a valorilor Ariilor Protejate prin implicarea în activitățile de reglementare relevante și asigurarea resurselor necesare pentru management

Direcții de acțiune	Indicator de finalizare	Prioritate	Anul 1	Anul 2	Anul 3	Anul 4	Anul 5	Responsabilitatea principală pentru implementare
6.8. Încheierea de contracte de parteneriat cu universități, Organizații Neguvernamentale și alte entități, în vederea eficientizării asigurării resurselor necesare pentru management și implementarea planului de management	Număr parteneriate Număr activități realizate	2	√	√	√	√	√	Administrator
6.9. Identificarea temelor prioritare pentru cercetare și asigurarea resurselor necesare pentru efectuarea acestora, în colaborare cu instituții relevante	Număr teme Număr acțiuni / proiecte cercetare	3	√	√	√	√	√	Administrator
6.10. Asigurarea spațiului necesar pentru birou și depozitarea echipamentelor din dotare	Sediu	1	√	√	√	√	√	Administrator
6.11. Elaborarea planurilor anuale de lucru și revizuirea lor, în funcție de necesități.	Planuri anuale de lucru	1	√	√	√	√	√	Administrator
6.12. Asigurarea mijloacelor de transport necesare pentru activitățile de teren	Min. 2 mijloace de transport	1	√	√	√	√	√	Administrator

Programul 6: Administrarea ariei protejate

Obiectiv: menținerea integrității și a valorilor Ariilor Protejate prin implicarea în activitățile de reglementare relevante și asigurarea resurselor necesare pentru management

Direcții de acțiune	Indicator de finalizare	Prioritate	Anul 1	Anul 2	Anul 3	Anul 4	Anul 5	Responsabilitatea principală pentru implementare
6.13. Implementarea Planului de Monitoring al Ariei Protejate.	Rapoarte de monitorizare	1	√	√	√	√	√	Administrator
6.14. Evaluarea eficienței managementului Ariei Protejate.	Rapoarte de evaluare	1	√	√	√	√	√	Administrator
6.15. Analiza rezultatelor monitorizărilor și îmbunătățirea măsurilor de management, utilizând informațiile din analize	Acțiuni de management revizuite	1	√	√	√	√	√	Administrator

D.5. Activități și măsuri de management specifice pentru implementarea planului de acțiune

Pentru realizarea obiectivelor stabilite prin Planul de acțiune este necesar să fie planificate și să fie realizate activități de management și să fie stabilite măsuri specifice, respectiv să se asigure aplicarea legislației. În acest subcapitol se prezintă acțiuni și măsuri specifice ce se vor implementa de către Administratorul Ariei Protejate.

Activitățile specifice vor fi incluse în planurile anuale, iar măsurile specifice se vor reflecta în Regulamentul Ariei Protejate.

În tabelul de mai jos, sunt prezentate posibile activități și măsuri specifice ce se impun pentru realizarea unora din măsurile de management. Activitățile și măsurile prezentate în tabelul de mai jos *nu sunt singurele* ce se pot defini pe perioada de implementare a Planului de Management. În baza prevederilor din Planul de acțiune vor fi definite și alte activități și măsuri, care vor fi incluse în planurile anuale de lucru. În măsura în care, în perioada de implementare, vor fi stabilite activități și măsuri care necesită acordul și colaborarea factorilor interesați, Administratorul se obligă să se consulte cu aceștia.

Modalități de implementare ale măsurilor de management și măsuri de specifice

<p>Programul 1: Biodiversitate</p> <p><i>Obiectiv: Menținerea stării de conservare favorabilă și inițierea refacerii acesteia, dacă este cazul, pentru habitatele și speciile de interes conservativ prin continuarea sau adaptarea măsurilor de management al terenurilor și resurselor naturale pentru a asigura condițiile necesare biodiversității și prin măsuri speciale de conservare a speciilor.</i></p>
<p>Sub-programul 1.1: Managementul habitatelor forestiere</p> <p><i>Obiectiv specific: Refacerea/menținerea, prin lucrări silvice responsabile¹¹, a structurii optime a fondului forestier și a stării de conservare a habitatelor forestiere din fond forestier și din afara fondului forestier, pentru realizarea stării de conservare favorabile a habitatelor și asigurarea condițiilor necesare speciilor de interes conservativ</i></p>

Programul 1: Biodiversitate	
Sub-programul 1.1: Managementul habitatelor forestiere	
Direcții de acțiune -definite în Planul de acțiune-	Activități și măsuri specifice
1.1.1. Armonizarea măsurilor de management forestier cu prevederile planului de management al Ariilor Protejate pe cel	<p>a. Armonizarea listei Pădurilor cu Valoare Ridicată de Conservare identificate cu ocazia certificării, cu valorile identificate în Planul de Management.</p> <p>b. Armonizarea prevederilor amenajamentelor cu măsurile din Planul de Management cu</p>

¹¹ Lucrări silvice responsabile: cele care respectă principiile managementului forestier – conform Codului silvic și a normelor silvice - și principiile identificate de sisteme de certificare credibile adoptate în țara noastră (de exemplu principiile Sistemului de Certificare FSC).

Programul 1: Biodiversitate	
Sub-programul 1.1: Managementul habitatelor forestiere	
Direcții de acțiune -definite în Planul de acțiune-	Activități și măsuri specifice
puțin 25% din fondul forestier	<p>ocazia reamenajărilor.</p> <p>c. Identificarea lucrărilor care în amenajamentele silvice corespund cu cerințele speciilor dependente de habitatele forestiere dar pentru care nu se respectă periodicitatea, intensitatea și revizuirea modului de aplicare a acestora. De exemplu în situațiile în care tăierile de regenerare se execută cu intensitate mai mare decât cea acceptabilă din perspectiva menținerii habitatului, reducându-se semnificativ perioada de regenerare, uneori chiar fără a se asigura succesul regenerării.</p>
1.1.2. Menținerea habitatelor forestiere aflate în prezent în afara fondului forestier și implementarea de măsuri minime de management, astfel încât să se mențină habitatele forestiere și speciile de interes conservativ asociate.	<p>a. Menținerea suprafeței actuale de pădure aflate în prezent în afara fondului forestier prin includerea suprafețelor respective în fond forestier conform prevederilor legale sau cel puțin prin asigurarea unui management conform prevederilor legale pentru pășuni împădurite.</p> <p>b. Realizarea de acțiuni de informare / conștientizare a proprietarilor de terenuri cu păduri în afara fondului forestier cu privire la prevederile legale de management.</p> <p>c. Identificarea necesității plăților compensatorii pentru menținerea condițiilor necesare habitatelor și speciilor de interes conservativ.</p> <p>d. Menținerea suprafețelor cu habitatul de interes comunitar 91H0*, aflate în afara fondului forestier și introducerea în fond forestier cu prioritate a acestor suprafețe, habitat prioritar</p>

Programul 1: Biodiversitate	
Sub-programul 1.1: Managementul habitatelor forestiere	
Direcții de acțiune -definite în Planul de acțiune-	Activități și măsuri specifice
	<p>emblematic pentru sit. A se vedea măsurile din Anexa nr. 13 și Anexa nr. 30.</p> <p>e. Stabilirea măsurilor minime pentru speciile de interes conservativ în aceste suprafețe și implementarea lor-de exemplu menținerea arborilor bătrâni, asigurarea menținerii lemnului mort, conform fișelor speciilor și habitatelor.</p>
1.1.3. Stabilirea și implementarea măsurilor de management specifice pentru menținerea / îmbunătățirea stării de conservare a habitatelor de interes comunitar în Siturile de Interes Comunitar.	<p>a. Stabilirea măsurilor de management specifice în baza recomandărilor din studiul de inventariere a habitatelor forestiere de interes comunitar așa cum sunt prezentate în fișele habitatelor din Anexa nr.13.</p> <p>b. Verificarea modului de aplicare a măsurilor de management prevăzute în planul de management al Ariilor Protejate prin participare la marcări sau verificarea acestora și la controale în parchete.</p> <p>c. Diseminarea măsurilor de management specifice: De exemplu prin programe de perfecționare profesională, instruire, schimburi de experiență.</p>
1.1.4. Stabilirea de măsuri de refacere în ROSCI0227 Sighișoara-Târnavă Mare și întocmirea de proiecte pentru inițierea lucrărilor de refacere pe cel puțin 10% din	<p>a. Corectarea încadrării la tipul natural fundamental de pădure a tututor arboretelor identificate în Studiul pe habitate forestiere ca fiind habitate 91H0* cu ocazia reamenajărilor.</p> <p>b. Includerea arboretelor care corespund habitatului 91H0* și care sunt în stare favorabilă de conservare în categoria funcțională care permite menținerea lor prin încadrarea în tipul</p>

Programul 1: Biodiversitate	
Sub-programul 1.1: Managementul habitatelor forestiere	
Direcții de acțiune -definite în Planul de acțiune-	Activități și măsuri specifice
suprafețele degradate ale habitatelor 91H0*, 9170 în fond forestier .	<p>funcțional T2 dacă această măsură nu împiedică plățile compensatorii. Dacă includerea în categorie funcțională restrictivă împiedică acordarea de plăți compensatorii, se mențin actualele încadrări, dar se permit doar lucrări corespunzătoare acestui tip funcțional și se acordă plăți compensatorii.</p> <p>c. Stabilirea zonelor prioritare pentru refacere și a măsurilor de refacere a tipului natural fundamental de pădure, elaborarea proiectelor de refacere.</p> <p>d. Revizuirea măsurilor de management – dacă este cazul –prevăzute în amenajamentele silvice pentru a se reface habitatul 91H0* acolo unde nu este în stare favorabilă de conservare – a se vedea recomandările din Studiul pe habitate forestiere .</p> <p>e. Identificarea resurselor necesare pentru proiectele de refacere și a potențialilor parteneri și a surselor de finanțare.</p> <p>f. Obținerea aprobărilor pentru proiectele de refacere și implementarea lor și inițierea lucrărilor de refacere.</p> <p>g. Delimitarea habitatelor de aniniș incluse în Unități Amenajistice care au majoritar alte tipuri de arborete – stabilirea de ua noi sau delimitarea provizorie până la reamenajare pentru a se asigura menținerea acestora în cazul în care în unitatea amenajistică respectiv sunt planificate lucrări de refacere sau tăieri definitive .</p>

Programul 1: Biodiversitate	
Sub-programul 1.1: Managementul habitatelor forestiere	
Direcții de acțiune -definite în Planul de acțiune-	Activități și măsuri specifice
	h. Stabilirea de măsuri de management care să permită menținerea arboretului matur de anin, echivalente lucrărilor pentru T1-T4 sau chiar includerea unităților amenajistice sau suprafețelor respective în categorii funcționale care permit încadrarea la tipul funcțional T1-T4 dacă este necesar.
1.1.5. Menținerea / refacerea stării de conservare favorabilă a habitatului 91H0* din afara fondului forestier în situl ROSCI0227 Sighișoara – Târnavă Mare	<p>a. Identificarea și delimitarea pâlcurilor de pădure cu stejar pufos și identificarea proprietarilor</p> <p>b. Acțiuni de informare a Direcțiilor Agricole Județene și Agenției de Plăți și Intervenție pentru Agricultură din zona Ariilor Protejate pentru a se ajunge la interzicerea tăierii vegetației lemnoase din aceste habitate.</p> <p>c. Interzicerea exploatării masei lemnoase în suprafețele care sunt în stare favorabilă de conservare -numai în cazul în care se acordă plăți compensatorii pentru interzicerea oricăror lucrări în aceste arborete.</p> <p>d. Stabilirea măsurilor de management pentru refacerea habitatului 91H0* acolo unde nu este în stare favorabilă de conservare – a se vedea recomandările din Studiul pe habitate forestiere.</p> <p>e. Acțiuni de informare / conștientizare a proprietarilor și administratorilor de fond forestier</p> <p>f. Includerea cu prioritate a acestor suprafețe în fond forestier și întocmirea de proiecte și Identificarea de resurse pentru trecerea în proprietatea statului a arboretelor de stejar pufos.</p>

Programul 1: Biodiversitate	
Sub-programul 1.1: Managementul habitatelor forestiere	
Direcții de acțiune -definite în Planul de acțiune-	Activități și măsuri specifice
	g. Realizarea unui studiu cu privire la impactul pășunatului în acest habitat în suprafețele aflate în afara fondului forestier.
1.1.6. Menținerea / refacerea habitatelor de interes comunitar cu stejar și gorun-9170, 91Y0, 91I0* și 91H0*- prin măsuri de management forestier adaptate cerințelor acestor habitate.	<p>a. Ajutorarea regenerării naturale pentru a se asigura regenerarea corespunzătoare a speciilor de cvercinee: De exemplu ajutorarea cu prioritate a regenerării naturale în ochiurile ce apar în jurul arborilor uscați pe picior.</p> <p>b. Recomandarea tratamentelor cvasigrădinate în cazul trupurilor de pădure de cel puțin 350 hectare, cu proprietate fărâmițată, cu utilizarea de preferință a atelajelor pentru exploatarea masei lemnoase: posibil să fie nevoie de stabilirea / aprobarea unui mod de exploatare / management favorabil / adaptat la proprietăți mici, care să permită menținerea biodiversității.</p> <p>c. Promovarea lucrărilor de refacere prin conducerea arboretelor - reducerea suprafețelor cu lucrări de substituie la situațiile în care refacerea nu poate fi realizată prin conducerea arboretelor.</p> <p>d. Menținerea arborilor seculari și a lemnului mort pe picior și pe sol.</p>
1.1.7. Menținerea stării de conservare favorabile în habitatele de fâget -9130, 9110, 91V0-și inițierea refacerii pe cel puțin 5%	<p>a. Menținerea / creșterea suprafeței arboretelor pluriene și relativ pluriene prin tăieri progresive cu perioadă lungă de regenerare.</p> <p>b. Menținerea preexistențelor sau desemnarea unor arbori de valoare economică redusă ca</p>

Programul 1: Biodiversitate	
Sub-programul 1.1: Managementul habitatelor forestiere	
Direcții de acțiune -definite în Planul de acțiune-	Activități și măsuri specifice
din suprafața celor degradate.	<p>viitori preexistenți și a arborilor morți pe pe picior sau pe sol în volumele recomandate în măsurile de management din fișa habitatului.</p> <p>c. Recomandarea tăierilor cvasigrădinate pe suprafețele cu numeroși proprietari.</p> <p>d. Menținerea speciilor secundare – carpen, sorb, cireș, mesteacăn, plop, arțar - în proporție de minim 5% în arboretele tinere cu ocazia lucrărilor de îngrijire.</p> <p>e. Testarea, în măsura în care se obțin avizele necesare, a unui mod de fospodărire a pădurilor private care să permită proprietarilor de suprafețe mici să extragă 5 m3 lemn/an/hectar.</p>
1.1.8. Menținerea a unui procent de cel puțin 50% din suprafață împădurită a Ariilor Protejate cu păduri cu vârstă de peste 80% distribuite pe trupuri de pădure, pentru a satisface cerințe critice de cuibărire pentru speciile de păsări și habitatul necesar pentru speciile de lilieci.	<p>a. Asigurarea protecției stricte pentru arborete de peste 80 de ani pe o suprafață de minim 20% din suprafața pădurilor -<i>conducerea lor către statutul de arborete seculare</i>-, măsură ce va fi luată în considerare în condițiile în care vor exista plăți compensatorii pentru interzicerea oricăror lucrări în aceste arborete. Pentru pregătirea măsurii, se vor parcurge următorii pași:</p> <ul style="list-style-type: none"> - identificarea și cartarea suprafețelor prioritare pentru aplicarea acestor măsuri; arborete cu specii favorabile, stare de conservare favorabilă, distribuite cât mai uniform pe suprafața Ariilor Protejate și altele asemenea. - în trupurile de pădure în care în prezent nu s-au identificat asemenea arborete, desemnarea ua-lor care pot fi conduse spre starea de arborete seculare.

Programul 1: Biodiversitate	
Sub-programul 1.1: Managementul habitatelor forestiere	
Direcții de acțiune -definite în Planul de acțiune-	Activități și măsuri specifice
	<p>- informarea proprietarilor cu privire la cerința de a se exclude aceste arborete de la tăieri, acțiuni de conștientizare și încurajare pentru acceptarea restricțiilor: inclusiv sprijin pentru accesarea de plăți compensatorii.</p> <p>- lobby la instituțiile relevante pentru alocarea sumelor necesare pentru această măsură prin plăți compensatorii.</p> <p>b. Interzicerea oricăror exploatare forestiere în arboretele cu vârste între 80 și 100 de ani- accidentale, igienă.</p>
1.1.9. Asigurarea condițiilor optime pt speciile de păsări, lilieci și amfinieni în pădurile de pe întreaga suprafață a Ariilor Protejate.	<p>a. Menținerea de arborete de peste 80 de ani/bătrâne în fiecare trup de pădure – se va tinde spre menținerea de ”ochiuri” în suprafață totală de minim 10 hectare pădure bătrână la 100 hectare sau minim 10% pădure bătrână în fiecare trup de pădure, cât mai dispersat. Minim 3 hectare în jurul cuiburilor cunoscute ale păsărilor răpitoare mari și a berzei negre.</p> <p>b. Asigurarea în arborete a unei medii de 7-10 arbori bătrâni și/sau scorburoși/hectar sau 25-30 scorburi la ha, cu menținerea arborilor respectivi pe termen lung: exemplare de preexistenți. Se vor selecta în acest sens cu prioritate arborii fără valoare economică. Se mențin pe cât posibil grupați în pâlcuri mici sau dispersați pe toată suprafața Ariilor Protejate.</p> <p>c. Menținerea de preexistenți – arbori bătrâni sau scorburoși - în parchete – minim 4 preexistenți</p>

Programul 1: Biodiversitate	
Sub-programul 1.1: Managementul habitatelor forestiere	
Direcții de acțiune -definite în Planul de acțiune-	Activități și măsuri specifice
	<p>și dacă este posibil 3 arbori morți pe picior.</p> <p>d. Menținerea în medie a minim 20 m³/ hectar lemn mort pe picior și pe sol în fâgete și păduri mixte cu fag.</p> <p>e. Menținerea a minim 15 m³/ hectar lemn mort pe picior și pe sol în cvercete și păduri mixte cu cvercinee.</p> <p>f. Menținerea de exemplare de cireș și plop în arborete.</p> <p>g. Planificarea tăierilor de regenerare pe timpul verii astfel încât în perioada 15 martie-15 august să nu fie deranj dispersat pe toată suprafața Ariilor Protejate, adică stabilirea zonelor în care se ”concentrează” tăierile de regenerare.</p> <p>h. Interzicerea tăierilor de produse accidentale și igienă în arboretele bătrâne – de peste 80 de ani -în perioada 15 martie-15 august în pădurile de peste 80 de ani pentru evitarea deranjului cuiburilor de răpitoare mari neidentificate.</p> <p>i. Asigurarea protecției cuiburilor de păsări răpitoare mari, prin interzicerea tăierilor pe o rază de 150 m și restricționarea tăierilor pe o rază de 300 metri în perioada:</p> <ul style="list-style-type: none"> - 15 martie-15 august în jurul cuiburilor de acvilă țipătoare mică și șerpar, - 1-martie-15 august în jurul cuiburilor de barză neagră și - 15 feb-15 august în jurul cuiburilor de buhă. Nu vor fi autorizate lucrări de exploatare după

Programul 1: Biodiversitate	
Sub-programul 1.1: Managementul habitatelor forestiere	
Direcții de acțiune -definite în Planul de acțiune-	Activități și măsuri specifice
	<p>data de 15 februarie și nu se vor acorda prelungiri ale perioadei de exploatare.</p> <p>j. Menținerea de arbori seculari/preexistenți în toate arboretele.</p> <p>k. În arboretele pe pante peste 35° realizarea lucrărilor de conservare, cu restricțiile sezonale prevăzute mai sus: fără intervenții în perioada 15 martie – 15 august și cu respectarea condițiilor în jurul cuiburilor cunoscute.</p> <p>l. Monitorizarea strictă a tăierilor de produse accidentale – obligativitatea anunțării marcărilor de către administratorii fondului forestier, verificarea modului de efectuare, verificarea modului în care se realizează exploatarea.</p> <p>m. Menținerea / refacerea subarboretului specific fiecărui tip de pădure cu specii autohtone pe cel puțin 30% din suprafețele arboretelor încadrate la tipurile de habitate forestiere de interes de conservare.</p>
1.1.10. Asigurarea zonelor de liniște pentru speciile de carnivore mari.	<p>a. Asigurarea unor zone de liniște în zona bârloagelor cunoscute, fără exploatare de masă lemnoasă în perioada 1 decembrie – 31 martie.</p> <p>b. Reglementarea accesului motorizat în fond forestier: amplasarea de bariere și indicatoare rutiere, aplicarea de amenzi și altele asemenea.</p>
1.1.11. Menținerea lizierelor de pădure, prin	Păstrarea unui rând de arbori și a unei benzi de arbuști de lizieră în cazul tăierilor definitive și

Programul 1: Biodiversitate	
Sub-programul 1.1: Managementul habitatelor forestiere	
Direcții de acțiune -definite în Planul de acțiune-	Activități și măsuri specifice
menținerea unei fâșii de arbori și arbuști.	a celor de substituire – dacă sunt absolut necesare. Această bandă de lizieră să fie de cel puțin 20 de metri lățime.
1.1.12. Definirea a minim 3 zone model pentru aplicarea în primii doi ani a măsurilor prevăzute în planul de management pentru asigurarea condițiilor necesare speciilor, monitorizarea lor detaliată pentru adaptarea măsurilor în perioada imediat următoare.	a. Identificarea celor 3 zone model în care administritorii și proprietarii sunt dispuși să aplice măsurile recomandate . b. Elaborarea, în colaborare cu biologii, a protocoalelor de monitorizare specifice-dacă este cazul- și realizarea monitorizării. c. Analiza rezultatelor și adaptarea măsurilor.

Programul 1: Biodiversitate

Obiectiv: Menținerea stării de conservare favorabilă și inițierea refacerii acesteia, dacă este cazul, pentru habitatele și speciile de interes conservativ prin continuarea sau adaptarea măsurilor de management al terenurilor și resurselor naturale pentru a asigura condițiile necesare biodiversității și prin măsuri speciale de conservare a speciilor.

Subprogramul 1.2. Pajiști

Obiectiv specific: Menținerea pajiștilor permanente prin încurajarea managementului durabil al parcelelor mici de pășuni și fânețe în vederea asigurării condițiilor pentru refacerea habitatelor de interes comunitar și de refacere / menținere a populațiilor de specii dependente de pajiști.

Subprogramul 1.2. Pajiști	
Direcții de acțiune -definite în Planul de acțiune-	Activități și măsuri specifice
1.2.1. Menținerea a cel puțin 45% din suprafața ariei protejate cu pajiști naturale și seminaturale în prin menținerea folosinței pajiștilor permanente existente și încurajarea menținerii pășunilor și fânețelor pe terenurile	<i>Activități de management recomandate:</i> patrulări, avizări de proiecte, informare-conștientizare Urmărirea proiectelor cu potențial impact și participarea la procedura de reglementare în scopul asigurării protecției habitatelor de pajiști. <i>Măsuri specifice recomandate:</i>

Subprogramul 1.2. Pajiști	
Direcții de acțiune -definite în Planul de acțiune-	Activități și măsuri specifice
agricole care au fost gestionate ca pajiști în ultimii 5 ani ¹²	<p>a. Determinarea, pe bază de imagini satelitare, a suprafeței pajiștilor permanente existente la nivelul anului 2007 -sau a unui an cât mai apropiat de 2007- pentru stabilirea situației de bază cu privire la terenurile cu folosința pajiști, respectiv a datelor în baza cărora se pot aviza eventuale lucrări cu modificare a folosinței, conform Legii Pajiștilor.</p> <p>b. Promovarea și accesarea instrumentelor europene de finanțare disponibile pentru menținerea biodiversității și practicilor agricole durabile/extensive din pajiștile permanente.</p> <p>c. Interzicerea schimbării folosinței la pajiștile permanente naturale și seminaturale-conform Legii Pajiștilor.</p> <p>d. Interzicerea transformării pajiștilor naturale în pajiști artificiale - pajiștile artificiale presupun supraînsămânțare, fertilizare >170 kg azot/hectar, recoltare repetată într-un an cu mijloace mecanice grele – peste 400 Kilograme.</p> <p>e. Interzicerea împăduririi pajiștilor.</p> <p>f. Refacerea-curățirea, cosirea-a cel puțin 5% hectare pajiști abandonate – cu prioritate a</p>

¹² Conform Ordonanței de urgență nr. 34/2013 privind organizarea, administrarea și exploatarea pajiștilor permanente și pentru modificarea și completarea Legii fondului funciar nr. 18/1991, pajiștile permanente, denumite în continuare pajiști, sunt suprafețe agricole de pășuni și fânețe, naturale sau cultivate, folosite pentru producția de iarbă sau de alte plante erbacee furajere, care nu au fost incluse timp de cel puțin 5 ani în sistemul de rotație a culturilor și care sunt utilizate pentru pășunatul animalelor și producerea de furaje, cu respectarea bunelor condiții agricole și de mediu.

Subprogramul 1.2. Pajiști	
Direcții de acțiune -definite în Planul de acțiune-	Activități și măsuri specifice
	<p>suprafețelor de pajiști considerate critice pentru anumite tipuri de habitate - a se vedea recomandările din Studiul de pajiști.</p> <p>g. Interzicerea drenajului în habitatele de pajiști, cu atenție sporită asupra habitatului 6430. Alte măsuri: A se vedea Regulamentul Ariilor Protejate, fișele habitatelor: 6410, 6440, 6510, 6430 și Anexa nr. 29</p> <p><i>*Aceste acțiuni și măsuri specifice sunt aplicabile doar pentru ROSCI0227 Sighișoara-Târnavă Mare.</i></p>
1.2.2. Creșterea cu cel puțin 5% a suprafeței fânațelor față de nivelul anului 2014	<p>b. Încurajarea creșterii suprafețelor de fânețe prin încurajarea creșterii de animale ierbivore în regiune: de exemplu încurajarea de parteneriate și asocieri în comunitățile locale pentru accesarea de fonduri în vederea îmbunătățirii gradului de valorificare a laptelui și a altor produse animaliere.</p> <p>b. Interzicerea pășunatului oilor în perioada noiembrie – februarie, conform Legii pajiștilor, pentru a asigura cerere de fân și refacerea fânațelor și pentru a evita distrugerea covorului ierbos, eroziunea, spălarea de nutrienți, descoperirea de sol.</p> <p>c. Informarea localnicilor și acordarea de sprijin pentru accesarea plăților de agro-mediu și a plăților Natura 2000: când va fi cazul.</p> <p>d. Încurajarea cositului manual sau cel mult cu utilizaje ușoare.</p> <p><i>*Aceste acțiuni și măsuri specifice sunt aplicabile doar pentru ROSCI0227 Sighișoara-Târnavă</i></p>

Subprogramul 1.2. Pajiști	
Direcții de acțiune -definite în Planul de acțiune-	Activități și măsuri specifice
	<i>Mare.</i>
1.2.3. Promovarea transformării în fânețe a pășunilor cu habitate de pajiști cu <i>Molinia</i> -6410 și pajiști de altitudine joasă-6510.	<p><i>Mod de implementare:</i> informare-conștientizare, patrulări, analize GIS.</p> <p>a. Informarea localnicilor și acordarea de sprijin pentru accesarea fondurilor disponibile</p> <p>b. Interzicerea drenajului în pajiștile umede-habitatele 6410 și 6510.</p> <p>c. Interzicerea totală a pășunatului în habitatele de cuibărit a <i>Crex crex</i>, iar în celelalte pajiști în perioada de dezvoltare a speciilor de <i>Maculinea sp.</i> sau alte specii care vor fi identificate pe parcursul monitorizării.</p> <p>d. Inițierea de proiecte de refacere a habitatelor de fânețe pentru <i>Crex crex</i> prin curățire și cosire a cel puțin 30 hectare pajiști abandonate în zone în care habitatul speciei este foarte degradat.</p> <p>e. Cositul se va începe după data de 1-25 august: vezi măsuri <i>Crex crex</i> și <i>Maculinea sp.</i>.</p> <p><i>Măsuri specifice:</i></p> <p>Vezi fișele habitatelor: 6410, 6510 și Anexa nr.29.</p> <p><i>*Aceste acțiuni și măsuri specifice sunt aplicabile doar pentru ROSCI0227 Sighișoara-Târnavă</i></p> <p><i>Mare.</i></p>
1.2.4. Menținerea habitatelor de pajiști aflate în stare bună de conservare și asigurarea	<i>Activități de management recomandate:</i> patrulări, avizări de proiecte, informare-conștientizare, analize GIS.

Subprogramul 1.2. Pajiști	
Direcții de acțiune -definite în Planul de acțiune-	Activități și măsuri specifice
condițiilor necesare pentru menținerea speciilor dependente de aceste habitate prin pășunat și cosit, cu respectarea măsurilor minime de management conform Regulamentului	<p><i>Măsuri specifice recomandate:</i></p> <p>a. Încărcătură admisă 0,1 – 1 Unitate Vită Mare/hectar în habitatele de pajiști cu excepția habitatelor 6410 și 6510 până la realizarea studiilor silvopastorale: capacitatea de suport;</p> <p>b. În cazul habitatelor 6410 și 6510 pășunatul este interzis în perioada 1 mai – 1 iulie- pentru acestea vezi măsurile din fișele habitatelor de pajiști – Anexa nr. 13 și Anexa nr. 29.</p> <p>c. Încărcătură maxima admisă în habitatele de pajiști uscate 6240* și 6210* este de 0,3 Unitate Vită Mare până la realizarea studiilor silvopastorale: capacitatea de suport.</p> <p>d. Interzicerea totală a pășunatului în habitatele de cuibărit a <i>Crex crex</i> și în celelalte pajiști în perioada de dezvoltare a speciilor de <i>Maculinea sp</i> sau alte specii care vor fi identificate pe parcursul monitorizării.</p> <p>e.În cazul pășunatului-acolo unde este permisă activitatea, se recomandă ca maxim 30% din efectivul de animale să fie reprezentat de ovine.</p> <p>f. În cazul pășunatului cu ovine locul de târlire se va muta la cel mult 3 zile-2 zile în perioade ploioase, pentru evitarea instalării speciilor invazive și evitarea distrugerii pășunii.</p> <p>g. Cositul se recomandă să se înceapă după data 15 iunie, chiar 1 iulie în cazul habitatelor de <i>Crex crex</i>.</p> <p>h. Dacă totuși se cosește înainte de 15 iunie: se cosește din interior spre exterior, în benzi de maxim 3 m lățime.</p>

Subprogramul 1.2. Pajiști	
Direcții de acțiune -definite în Planul de acțiune-	Activități și măsuri specifice
	<p>i. Menținerea compoziției floristice locale a pajiștilor în cazul acțiunilor de îmbunătățire / refacere a productivității - refacerea pajiștilor se va face doar cu sămânță colectată din fânețe locale/specii locale.</p> <p>i. Interzicerea supraînsămânțării pajiștilor semi-naturale: preveni înființarea de pajiști artificiale.</p> <p>j. Interzicerea mulcirii-mărunțirea și lăsarea fânului pe pajiște.</p> <p>k. Reglementarea pășunatului în perioadele ploioase și păstrarea pe cât posibil a locurilor de accesare a pășunilor pentru a se evita degradarea acestora.</p> <p>l. Interzicerea curățirii prin incendiere, cu excepția situațiilor excepționale-conform Legii Pajiștilor sau dacă se obțin autorizații pentru curățirea pajiștilor abandonate-, dar în cazul utilizării incendierii periodicitatea să nu fie sub 5 ani.</p> <p>m. Respectarea legislației-spre exemplu legea vânătorii, privind numărul maxim de câini și condițiile pentru aceștia.</p> <p>n. Amenajarea izvoarelor penru adăpat, astfel încât să se satisfacă atât nevoile de adăpare a animalelor cât și nevoile amfibienilor – se recomandă sistem de adăpători în 2-3 trepte.</p> <p>o. Interzicerea îmbăierilor animalelor domestice și deversarea apelor reziduale în pajiști</p> <p>p. Respectarea legislației privind accesul pe pajiști cu autovehicule și alte vehicule motorizate</p> <p>Alte măsuri: Vezi fișele habitatelor Anexa nr. 13.</p> <p><i>*Aceste acțiuni și măsuri specifice sunt aplicabile doar pentru ROSCI0227 Sighișoara-Târnava</i></p>

Subprogramul 1.2. Pajiști	
Direcții de acțiune -definite în Planul de acțiune-	Activități și măsuri specifice
	<i>Mare.</i>
1.2.5. Menținerea caracterului mozaicat și diversificat al culturilor agricole	<p>a. Pentru parcele de peste 5 hectare, se lasă necultivată o fâșie de min 7%-fâșia poate fi acoperită vegetație ierboasă, arbuști, arbori, pomi fructiferi și altele asemenea.</p> <p>b. În privința culturilor de rapiță, porumb și floarea soarelui se vor respecta instrucțiunile din Masura de agromediu pentru <i>Aquila pomarina</i>.</p> <p>d. Încurajarea culturilor de lucernă și trifoi cu recoltarea treptată în cazul parcelelor mari</p>
1.2.6. Menținerea vegetație arbustivă și a arborilor izolați pe pajiști-cu excepția celor inventariate ca fiind pajiști cu arbori.	<p>a. Menținerea a minim 5% maxim 15% vegetație arbustivă pe pajiști cu precădere pe pantele de peste 15 grade. Menținerea vegetației nu se va face numai de-a lungul văilor, ci dispersat pe întreaga suprafață a pajiștilor .</p> <p>b. Curățirea pajiștilor prin tăierea arbuștilor se face doar în perioada 1 octombrie – 28 februarie,</p> <p>c. Menținerea cu precădere de arbori și arbuști fructiferi-pentru urs și speciile de păsări.</p> <p>d. Menținerea a minim 1 arbori la hectar/grupuri sau izolați, în special arbori izolați.</p> <p>e. În zona de protecție pentru silvia porumbacă, se menține o acoperire de 20-60% cu vegetație arbustivă, dar fără a se abandona pajiștea– măsură ce necesită plăți compensatorii, altele decât cele existente.</p> <p>f. Se recomandă menținerea vegetației înalte/necosite în vecinătatea habitatelelor umede, pentru specii de amfibieni, și a bălților de apă permanente sau temporare.</p>

Subprogramul 1.2. Pajiști	
Direcții de acțiune -definite în Planul de acțiune-	Activități și măsuri specifice
	h. Plantarea de arbori și arbuști fructiferi din soiuri locale și specii sălbatice autohtone.
1.2.7. Asigurarea habitatelor favorabile pt <i>Crex crex</i> în zona de protecție a acestei specii-vezi Anexa nr. 13.	<p>a. Interzicerea drenajului în pajiștile umede.</p> <p>b. Interzicerea totală a pășunatului în habitatele de cuibărit a <i>Crex crex</i> sau cel puțin excluderea din suprafața de pășunat a terenurilor plane din lunca văilor în perioada 15 aprilie – 31 iulie.</p> <p>c. Cositul va începe fie după data de 1 iulie sau după data de 1 august -<i>măsură ce necesită plăți compensatorii.</i></p> <p>d. Informarea localnicilor și acordarea de sprijin pentru accesarea plăților directe pe suprafață în vederea reluării practicii de cosit.</p> <p>e Inițierea de proiecte de refacere a habitatelor de fânețe pentru <i>Crex crex</i> prin curățire și cosire a cel puțin 30 hectare pajiști abandonate.</p>
1.2.8. Menținerea pajiștilor umede și a comunităților de ierburi înalte de lizieră	<p>a. Participarea la reglementarea lucrărilor de desecare și a celor de refacere a sistemelor de desecare existente prin colaborare strânsă cu instituțiile responsabile pentru lucrările de îmbunătățiri funciare-Oficiul pentru Studii Pedologice și Agrochimice, în vederea regelementării lucrărilor de decolmatare periodică a canalelor de desecare existente și de construcție a unor canale noi: informare, stabilire necesar, stabilire priorități de dezvoltare durabilă, evaluare impact și altele asemenea.</p> <p>b.Menținerea habitatelor umede existente prin interzicerea desecărilor pe pajiști</p>

Subprogramul 1.2. Pajiști	
Direcții de acțiune -definite în Planul de acțiune-	Activități și măsuri specifice
	<p>c. Interzicerea pășunatului în habitatele umede, în perioada 15 aprilie – 31 august pentru protejarea populațiilor de amfibieni.</p> <p>Vezi fișele habitatelor: 6440, 6510, 6430, Anexa nr. 13.</p>
1.2.9. Menținerea pajiștilor cu arbori cel puțin la nivelul anului 2014	<p>a. Interzicerea tăierii arborilor, chiar și a celor uscați, mai ales în cazul speciilor de cvercinee, cu excepția situațiilor în care prezintă risc de accidentare pentru utilizatori. Realizarea unui acord cu Agenția pentru Plăți și Intervenții pentru Agricultură pentru a evita situațiile în care se acordă plăți de agromediu pe aceste suprafețe, impunându-se prin ele menținerea a maxim 50 arbori/hectar. Identificarea posibilității de plăți compensatorii.</p> <p>b. Menținerea de arbori morți căzuți pe sol.</p> <p>c. Menținerea de grupuri de arbuști cu spini pe cel mult 10% din suprafață, cu prioritate în zona ochiurilor cu regenerare naturală de specii de arbori. Realizarea unui acord cu Agenția pentru Plăți și Intervenții pentru Agricultură pentru a evita situațiile în care se acordă plăți de agromediu pe aceste suprafețe, impunându-se prin ele menținerea a maxim 100 m²/hectare tufăriș. Identificarea posibilității de plăți compensatorii.</p>
1.2.10. Identificarea și cartarea zonelor Întă Valoare de Conservare Naturală și încurajarea măsurilor de management pentru	<p>Încurajarea implementării Măsurilor de Agromediu pe terenurile agricole cu Întă Valoare de Conservare Naturală-prin măsurile pt <i>Crex crex</i> nu se protejează pajiștile xeromezofile cu orhidee – sunt necesare luarea măsurilor suplimentare.</p>

Subprogramul 1.2. Pajiști	
Direcții de acțiune -definite în Planul de acțiune- menținerea lor.	Activități și măsuri specifice

Programul 1: Biodiversitate
<i>Obiectiv: Menținerea stării de conservare favorabilă și inițierea refacerii acesteia, dacă este cazul, pentru habitatele și speciile de interes conservativ prin continuarea sau adaptarea măsurilor de management al terenurilor și resurselor naturale pentru a asigura condițiile necesare biodiversității și prin măsuri speciale de conservare a speciilor.</i>
Subprogramul 1.3. Managementul habitatelor ripariene și acvatice

Subprogramul 1.3. Managementul habitatelor ripariene și acvatice.	
Direcții de acțiune -definite în Planul de acțiune-	Activități și măsuri specifice
1.3.1. Reglementarea managementului rețelei hidrografice astfel încât să fie asigurate	<i>Activități de management recomandate: patrulări, avizări de proiecte, informare-conștientizare</i> a. Urmărirea îndeaproape a proiectelor de amenajări pentru combaterea inundațiilor.

Subprogramul 1.3. Managementul habitatelor ripariene și acvatice.	
Direcții de acțiune -definite în Planul de acțiune-	Activități și măsuri specifice
condițiile necesare conservării habitatelor și speciilor de interes conservativ.	<p>b. Menținerea morfodinamicii naturale a albiei în zonele fără lucrări hidrotehnice.</p> <p>Păstrarea raportului natural între debitele lichide și solide printr-un management bazinal corespunzător-corelarea cu măsurile de management ale terenurilor agricole și forestiere.</p> <p>c. Menținerea debitelor ecologice corelate cu necesitățile habitatelor și speciilor de interes comunitar</p> <p>d. Menținerea și refacerea vegetației arboricole ripariene pentru reducerea impactului eroziunii de mal, pentru asigurarea cantităților de detritus vegetal necesar faunei acvatice și asigurarea microclimatului corpurilor de apă.</p> <p><i>Măsuri specifice recomandate:</i> Vezi fișele habitatelor Anexa nr. 13.</p>
1.3.2. Menținerea/refacerea integrității și a proceselor naturale în albia minoră și în lunca inundabilă a apelor curgătoare, prin menținerea cursurilor naturale ale apelor, a meandrelor și brațelor moarte precum și a conectivității albiei minore cu albia majoră.	<p><i>Activități de management recomandate:</i> Patrulări, avizări de proiecte, informare-conștientizare</p> <p>a. Eliminarea periodică a obstrucțiilor antropice din albia minoră a râurilor și pâraielor-baraje pentru colectarea temporară a apei, bușteni, acumulări de PET-uri și altele asemenea.</p> <p>b. Înlocuirea trecerilor peste apele curgătoare amenajate prin tuburi din beton cu poduri clasice</p> <p>c. Elaborarea de proiecte și identificarea resurselor pentru refaceri în zonele critice, în special în zonele de confluență. A se vedea studiu Raport final inventariere habitate cavatice și ripariene.</p> <p><i>Măsuri specifice recomandate:</i> Vezi fișa habitatului: Anexa nr. 13.</p>
1.3.3. Analizarea problemelor cauzate de	<i>Activități de management recomandate:</i>

Subprogramul 1.3. Managementul habitatelor ripariene și acvatice.	
Direcții de acțiune -definite în Planul de acțiune-	Activități și măsuri specifice
populația de castor și implementarea măsurilor stabilite în vederea prevenirii și reducerii pagubelor produse de această specie în sistemul de regularizare a apelor și pe proprietățile din sit.	<p>a. Elaborarea unui studiu privind analizarea problemelor cauzate de populația de castor, elaborarea măsurilor stabilite în vederea prevenirii și reducerii pagubelor produse de această specie, propunerea modului de calcul pentru plăți compensatorii și altele asemenea.</p> <p>b. Implementarea măsurilor stabilite în studiul de mai sus.</p> <p>c. Sprijinirea membrilor comunităților pentru întocmirea documentației pentru obținerea de plăți compensatorii.</p>
1.3.4. Menținerea suprafețelor aflate în stare favorabilă de conservare și refacerea a cel puțin 25% din suprafața habitatelor umede de luncă-6430.	<p><i>Activități de management recomandate:</i></p> <p>a. Realizarea unui studiu privind impactul asupra comunităților locale a inundării controlate a unor suprafețe din zona apărută a luncii</p> <p>b. Refacerea a 25 hectare de habitate umede de luncă prin inundare sezonală controlată în condițiile specificate în Raport final inventariere habitate ripariene.</p> <p>c. Măsuri de refacere conform fișelor habitatului, Anexa nr. 13.</p>
1.3.5. Menținerea habitatelor cu salcie albă și plop alb-92A0- aflate în stare favorabilă de conservare și refacerea celor degradate pe cel puțin 25% din suprafață	<p>a. Interzicerea tăierilor rase.</p> <p>b. Interzicerea tăierilor în zonele de adăpost pentru castori, menținerea inclusiv a crengilor căzute la sol.</p> <p>c. Interzicerea pășunatului.</p> <p>d. Interzicerea incendiilor.</p> <p>e. Interzicerea plantării speciilor alohtone în aceste habitate.</p>

Subprogramul 1.3. Managementul habitatelor ripariene și acvatice.	
Direcții de acțiune -definite în Planul de acțiune-	Activități și măsuri specifice
	f. interzicerea regularizării râurilor.
1.3.6. Cartarea și delimitarea habitatului prioritar de aniniș - 91E0* - din afara fondului forestier pe toată suprafața Ariilor Protejate și adaptarea măsurilor de management la cerințele de conservare și refacerea acestuia în siturile care au fost desemnate pentru acest habitat	<p>a. Introducerea în fond forestier cu prioritate a suprafețelor cu acest tip de habitat aflate în afara fondului forestier și/sau identificarea modalității de menținere a lor dacă rămân în afara fondului forestier.</p> <p>b. Interzicerea defrișărilor, a tăierilor rase și a tăierilor definitive în acest tip de habitat aflat în afara fondului forestier</p> <p>c. Refacerea stării de conservare favorabile a habitatului de aniniș-91E0* în afara fondului forestier pe cel puțin 10% din suprafețele degradate, cu prioritate în ROSCI0304 și ROSCI0303.</p>
1.3.7. Menținerea/refacerea vegetației ripariene naturale de-a lungul cursurilor de apă și păstrarea arborilor bătrâni în zăvoaie de luncă.	<p><i>Activități de management recomandate:</i> Patrulări, avizări de proiecte, informare-conștientizare.</p> <p><i>Măsuri specifice recomandate:</i></p> <p>a. Refacerea prin neintervenție-excepție făcând speciile invazive, a vegetației ripariene din zonele prioritare definite în studiu.</p> <p>b. Menținerea aninișurilor și a zăvoaielor de luncă existente.</p> <p>A se vedea prevederile articolului 4.7. din Directiva Cadru Ape. A se vedea Raportul final inventariere habitate ripariene și acvatice.</p>
1.3.8. Reglementarea accesului la apă pentru animalele domestice și restricționarea	<i>Activități de management recomandate:</i> Patrulări, avizări de proiecte, informare-conștientizare

Subprogramul 1.3. Managementul habitatelor ripariene și acvatice.	
Direcții de acțiune -definite în Planul de acțiune-	Activități și măsuri specifice
adăpării animalelor în zonele în care este necesară menținerea / refacerea habitatelor ripariene	<i>Măsuri specifice recomandate: Vezi fișa habitatului – anexa nr. 13.</i>

Programul 1: Biodiversitate
<i>Obiectiv: Menținerea stării de conservare favorabilă și inițierea refacerii acestora, dacă este cazul, pentru habitatele și speciile de interes conservativ prin continuarea sau adaptarea măsurilor de management al terenurilor și resurselor naturale pentru a asigura condițiile necesare biodiversității și prin măsuri speciale de conservare a speciilor.</i>
Subprogramul 1.4: Asigurarea conectivității ecologice
<i>Obiectiv specific: Asigurarea conectivității funcționale a habitatelor prin lucrări de reconstrucție și condiționarea investițiilor / lucrărilor care pot duce la fragmentare, astfel încât mișcarea speciilor să nu fie îngrădită</i>

Subprogramul 1.4: Asigurarea conectivității ecologice	
Direcții de acțiune -definite în Planul de acțiune-	Activități și măsuri specifice
1.4.1. Menținerea în extravilan a coridoarelor	<i>Activități de management recomandate: patrulări, avizări de proiecte, informare-conștientizare</i>

Subprogramul 1.4: Asigurarea conectivității ecologice	
Direcții de acțiune -definite în Planul de acțiune-	Activități și măsuri specifice
critice pentru conservare	<p>a. Întocmirea unei hărți cu coridoarele și zonele critice din vecinătatea localităților pentru asigurarea obiectivelor de conservare</p> <p>b. Informarea autorităților publice cu privire la aceste zone și solicitarea luării în evidență a lor pentru a se ține cont la autorizarea construcțiilor / investițiilor.</p> <p>c. Elaborarea și implementarea unui regulament privind amplasarea clădirilor temporare cu scop agricol în intravilan- cum sunt de exemplu stânele.</p> <p><i>Măsuri specifice recomandate: A se vedea Regulamentul Ariilor Protejate și fișele speciilor: Canis l., Ursus a., Castor f., Miotis b., Miotis m.</i></p>
1.4.2. Inițierea refacerii conectivității longitudinale pe cursurile de apă pentru asigurarea condițiilor necesare unui statut de conservare favorabil al habitatelor și speciilor acvatice, pe o lungime de cel puțin 10% din total.	<p>a. Elaborarea unui studiu cu privire la posibilitățile de refacere a conectivității longitudinale și a conectivității între albia minoră și albia majoră.</p> <p>b. Identificarea de resurse pentru cel puțin un proiect de refacere.</p> <p>c. Amenajarea de scări de pește și pasaje pentru traversarea suprafețelor betonate și a pragurilor, prin amplasarea de bolovani pe fundul albiei și, pe alocuri, distrugerea parțială a pragurilor- pe porțiuni de 40-50 cm.</p>
1.4.3. Păstrarea și refacerea culoarelor de vegetație ripariană pe toate cursurile de apă	<p>a. Refacerea vegetației naturale prin permiterea proceselor naturale de regenerare a speciilor autohtone.</p>

Subprogramul 1.4: Asigurarea conectivității ecologice	
Direcții de acțiune -definite în Planul de acțiune-	Activități și măsuri specifice
pt asigurarea condițiilor de viață pentru speciile de pești, amfibieni și vidră.	<p>b. Realizarea de podețe la locurile de trecere a animalelor.</p> <p>c. Menținerea vegetației de-a lungul râurilor pe o fâșie de min 10 m în parchetele de exploatare a lemnului.</p>
1.4.4. Asigurarea calității apei pentru asigurarea condițiilor favorabile pentru speciile de pești, scoici și amfibieni.	<p>a. Îndepărtarea deșeurilor solide de proveniență antropică din cursurile de apă și de pe malurile acestora.</p> <p>b. Reducerea poluării apelor prin reglementarea amplasării și prin modernizarea stațiilor de epurare a fermelor, sistemelor de canalizare ale localităților.</p> <p>c. Respectarea legislației cu privire la utilizarea pesticidelor, îngrășămintelor și insecticidelor, precum și a prevederilor suplimentare prevăzute de administrator.</p> <p>d. Interzicerea utilizării îngrășămintelor chimice, pesticidelor și insecticidelor de-a lungul râurilor pe o distanță de minim 15 m de albia minoră. Zona de protecție definită de Agenția de Gospodărire a Apelor.</p> <p>e. În cazul habitatului 6430 interzicerea amplasării de ferme permanente la o distanță mai mică de 500 m pe teritoriul Ariilor Protejate, cu excepția văilor înguste unde amplasarea lor se avizează de la caz la caz cât mai departe de albiile râurilor.</p> <p>f. Inventarierea locurilor de îmbăiere a animalelor domestice și desființarea celor care sunt amplasate la distanță mai mică de 500 m de râu.</p>

Subprogramul 1.4: Asigurarea conectivității ecologice	
Direcții de acțiune -definite în Planul de acțiune-	Activități și măsuri specifice
1.4.5. Asigurarea conectivității între zonele de hibernare și cele de reproducere pentru amfibieni.	<p>a. Amenajări speciale pentru amfibieni în cadrul drumurilor modernizate-podețe, tuneluri, structuri de ghidaj.</p> <p>b. Realizarea unui studiu privind impactul transporturilor asupra populațiilor de amfibieni.</p>
1.4.6. Asigurarea menținerii coridoarelor ecologice pentru speciile de mamifere.	<p>a. Realizarea de ”hop-overs” – coridoare de vegetație de-a lungul sau în jurul infrastructurilor care pot constitui obstacole pentru aceste animale: drumuri, clădiri- între zonele de adăpost și hrănire pt lilieci.</p> <p>b. Restricționarea circulației rutiere în zonele de trecere a mamiferelor mari: amplasarea de indicatoare, spinări de măgar, obstacole de reducere a vitezei și altele asemenea.</p> <p>c. Menținerea unei fâșii de tufișuri și arbuști de minim de 10 m lățime între păduri și pajiști, în special pentru urs.</p> <p>d. Reglementarea amplasării gardurilor în zonele coridoarelor critice.</p>
1.4.7. Asigurarea conectivității cu alte Aree Protejate prin coridoare ecologice.	<p>a. menținerea coridoarelor fără construcții.</p> <p>b. studierea / monitorizarea utilizării coridoarelor.</p>

Programul 1: Biodiversitate

Obiectiv: Menținerea stării de conservare favorabilă și inițierea refacerii acesteia, dacă este cazul, pentru habitatele și speciile de interes conservativ prin continuarea sau adaptarea măsurilor de management al terenurilor și resurselor naturale pentru a asigura condițiile necesare biodiversității și prin măsuri speciale de conservare a speciilor.

Subprogramul 1.5: Conservarea speciilor de interes comunitar

Obiectiv specific: Menținerea refacerea populațiilor de specii de interes conservativ prin aplicarea de măsuri specifice de conservare.

Subprogramul 1.5: Conservarea speciilor de interes comunitar

Direcții de acțiune -definite în Planul de acțiune-	Activități și măsuri specifice
1.5.1 Limitarea extinderii intravilanului în special în zonele care constituie coridoare ecologice și care sunt importante pentru liniștea speciilor	a. Evidențierea în planurile de urbanism și în evidențele funciare a coridoarelor ecologice, b. Menținerea coridoarelor ecologice în extravilan sau dacă au fost deja incluse în intravilan, fără construcții. c. Analiza Planurilor Urbanistice Generale actuale din perspectiva coridoarelor ecologice și a altor zone importante din punct de vedere al conservării și realizarea de demersuri pentru a se interzice construcțiile în aceste zone.

Subprogramul 1.5: Conservarea speciilor de interes comunitar	
Direcții de acțiune -definite în Planul de acțiune-	Activități și măsuri specifice
	<p>d. Informarea și conștientizarea autorităților locale și a altor factori interesați cu privire la coridoarele ecologice identificate și la habitatele de interes de conservare din vecinătatea localităților.</p> <p>e. Armonizarea Planurilor Urbanistice Generale și a evidențelor cadastrale cu rezultatul studiului pe coridoare ecologice și cu alte zone importante.</p> <p>f. Includerea zonelor cu habitate importante și cu zone de liniște ale speciilor în Planurile Urbanistice Generale și alte planuri de management dacă este cazul.</p> <p>g. Evaluarea impactului potențial al construcțiilor existente în afara localităților sau planificate a se construi în afara localităților și aprobarea lor de la caz la caz, în funcție de impact.</p>
1.5.2. Menținerea / îmbunătățirea condițiilor de adăpost și reproducere pentru coloniile de lilieci și pentru speciile de păsări care cuibăresc în intravilan.	<p>a. Elaborarea de programe de educație și promovarea lor în școlile din Ariile Protejate.</p> <p>b. Conștientizare proprietarilor de clădiri cu adăposturi de lilieci sau cuiburi de barză.</p> <p>c. Promovarea și implementarea ghidului de renovare a clădirilor elaborat de specialiștii pe specii de lilieci.</p> <p>d. Reglementarea iluminatului suprafețelor de apă pentru speciile de lilieci – utilizarea de sisteme de iluminat potrivite pentru această specie.</p>
1.5.3. Reducerea impactului de fragmentare a habitatelor asupra populațiilor de animale	<p><i>Activități de management recomandate:</i> Patrulări, avizări de proiecte, informare-conștientizare.</p> <p>a. Realizarea de amenajări specifice pentru traversarea șoselelor sau drumurilor cu trafic</p>

Subprogramul 1.5: Conservarea speciilor de interes comunitar	
Direcții de acțiune -definite în Planul de acțiune-	Activități și măsuri specifice
sălbatică, prin măsuri speciale de adaptare a infrastructurii de transport-rutier, Căi Ferate, energie.	semnificativ. b. Asigurarea unui statut de protecție a zonelor învecinate sitului, folosite de carnivore mari la deplasări-culoarele de migrare. c. Izolarea liniilor de medie tensiune pentru protecția berzelor, a păsărilor răpitoare și a altor specii de talie mare. <i>Măsuri specifice recomandate:</i> A se vedea Regulamentul Ariilor Protejate și fișele speciilor: <i>Canis l., Ursus a., Castor f.</i>
1.5.4. Menținerea zonelor umede în mod tipic reprezentate de bălți de dimensiuni mici, între 4-40 m ² , cu caracter temporar formate în urma precipitațiilor pe suprafața pajiștilor.	Activități de management recomandate: a.Participarea activă la elaborarea de strategii naționale privind asigurarea plăților compensatorii pentru măsurile restrictive din Siturile Natura 2000. b.Derularea de acțiuni de conștientizare în vederea stimulării proprietarilor de terenuri pentru a solicita plățile compensatorii pentru măsurile restrictive. c.Favorizarea pășunatului extensiv tradițional cu bivoli și vite pe pajiștile pășunate de acestea în trecut. Aceste animale contribuie la menținerea unei diversități mari de habitate acvatice temporare prin acesta determinând formarea unor sisteme populaționale viabile ale speciilor comunitare de amfibieni-în special <i>Bombina variegata</i> . d. Dacă nu este posibilă restaurarea pășunatului cu vite și bivoli, recomandăm menținerea a unui număr mic de bivoli pe pășunile cu oi. Chiar și în număr mic-aproximativ 0,05 animale / hectar,

Subprogramul 1.5: Conservarea speciilor de interes comunitar	
Direcții de acțiune -definite în Planul de acțiune-	Activități și măsuri specifice
	<p>bivolii vor menține habitatele umede.</p> <p>e.Încheierea unui protocol de colaborare între Administratorul și Agenția pentru Plăți și Intervenții pentru Agricultură, pentru interpretarea/aplicarea măsurilor conservative respectiv a penalităților.</p> <p>f. Se recomandă sistem de adăpători în cascadă de 2-3 trepte.</p> <p>g.Zonele umede de pe pășuni și fânațe deseori se colmatează datorită dezvoltării excesive a biomasei vegetale. Acesta rezultă în scăderea perioadei acvatice a lor, și deci a calității pentru amfibieni și alte organisme acvatice. Decopleșirea habitatelor umede se poate face manual/prin cosire, sau pe pășuni cu reintroducerea pășunatului cu bivoli-vezi punctele c. și d.</p> <p>h.Menținerea regimului hidric a pajiștii prin intervenții asupra șanțurilor de drenaj. Șanțurile de drenaj contribuie la desecarea pajiștilor. În condițiile în care schimbările climatice vor afecta pajiștile, intervențiile care să amelioreze pierderile de apă devin foarte necesare.</p> <p>i.Intervenții pentru creșterea valorii ca habitat a șanțurilor de drenaj prin intervenții care să oprească scurgerea apei și managementul vegetației excesive-păstrarea vegetației presărat, în proporție de aproximativ 30%. Aceste intervenții trebuie să se desfășoare cu acceptul Agenția Națională de Îmbunătățiri Funciare.</p> <p>Măsuri specifice recomandate: Vezi fișele speciilor: <i>Bombina variegata</i> și <i>Triturus cristatus</i>.</p>
1.5.5. Prevenirea degradării habitatelor de	a. Interzicerea amplasării de Micro Hidro Centrale pe cursurile de apă din cadrul siturilor.

Subprogramul 1.5: Conservarea speciilor de interes comunitar	
Direcții de acțiune -definite în Planul de acțiune-	Activități și măsuri specifice
pești prin micșorarea debitelor râurilor.	b. Avizarea irigațiilor de către structurile de administrare a siturilor în abaza studiilor de impact cumulativ.
1.5.6. Menținerea și refacerea habitatelor favorabile pentru amfibieni cum ar fi tritonul cu creastă.	<p>a. Interzicerea lucrărilor de regularizare a râurilor, cu excepția zonelor de risc pentru localități.</p> <p>b. Interzicerea lucrărilor de recalibrare și reprofilare a albiei.</p> <p>c. Asigurarea condițiilor pt menținerea bălților permanente și temporare. Avizarea lucrărilor de refacere / realizare de heleștee, în măsura în care acestea nu afectează habitate de interes conservativ-în special refacerea vechilor heleștee.</p> <p>d. Interzicerea extragerii de agregate minerale din albia minoră a râurilor.</p> <p>f. Reabilitarea brațelor moarte și a fostelor zone umede.</p> <p>g. Refacerea zonelor afectate de balastiere – în albia majoră se va face ținând cont de necesitățile speciilor de amfibieni, respectând prevederile stabilite de Administrație.</p>
1.5.7. Prevenirea degradării populațiilor de specii de interes conservativ prin controlarea/limitarea numărului câinilor care însoțesc turmele și a câinilor și pisicilor hoinare în intravilan și extravilan	<p><i>Activități de management recomandate:</i> patrulări, avizări de proiecte, informare-conștientizare</p> <p>a. Sesizarea autoritaților competente cu privire la prezența câinilor hoinari și pisicilor hoinare.</p> <p>b. Capturarea și managementul câinilor hoinari și pisicilor hoinare din extravilan în colaborare cu asociațiile de vânătoare.</p> <p>c. Controlul respectării legislației cu privire la numărul câinilor de la stâne și starea juzelelor.</p> <p><i>Măsuri specifice recomandate:</i> A se vedea Regulamentul Ariilor Protejate și fișele speciilor:</p>

Subprogramul 1.5: Conservarea speciilor de interes comunitar	
Direcții de acțiune -definite în Planul de acțiune-	Activități și măsuri specifice
	<i>Canis l., Ursus a., Castor f.</i>

<p>Programul 1: Biodiversitate</p> <p><i>Obiectiv: Menținerea stării de conservare favorabilă și inițierea refacerii acesteia, dacă este cazul, pentru habitatele și speciile de interes conservativ prin continuarea sau adaptarea măsurilor de management al terenurilor și resurselor naturale pentru a asigura condițiile necesare biodiversității și prin măsuri speciale de conservare a speciilor.</i></p>
<p>Subprogramul: 1.6. Specii invazive</p> <p><i>Obiectiv specific: Prevenirea și controlul extinderii speciilor invazive care afectează habitate și specii de interes conservativ.</i></p>

Subprogramul: 1.6. Specii invazive	
Direcții de acțiune -definite în Planul de acțiune-	Activități și măsuri specifice
1.6.1. Prevenirea extinderii și reducerea răspândirii speciilor invazive noi pe teritoriul Ariilor Protejate.	<p><i>Activități de management recomandate:</i> Patrulări, avizări de proiecte, informare-conștientizare</p> <p>a. Monitorizarea speciilor invazive și stabilirea de măsuri de prevenire și combatere.</p> <p>b. Realizarea unui plan de prevenire a răspândirii speciilor invazive.</p> <p>c. Realizarea unui ghid privind speciile invazive și de interes conservativ.</p>

	<p>d. Realizarea de protocoale de colaborare cu Asociația Generală a Vânătorilor și Pescarilor Sportivi și cu alte asociații de pescari sportivi -implementarea unui sistem carnet-capturi.</p> <p>e. Îndepărtarea speciilor ierboase invazive înainte de înflorire-<i>C. canadensis</i>, <i>Helianthus tuberosus</i>, <i>Reynoutria japonica</i>, <i>Rudbeckia laciniata</i>, <i>Polygonum sachalinensis</i>, <i>Echinocystis lobata</i>.</p> <p>f. Studiarea speciei autohtone invazive <i>Xeranthemum cylindraceum</i>.</p> <p>g. Identificarea de posibilității de valorificare a acestor specii-de exemplu tuberculii de <i>Helianthus tuberosus</i> sunt buni pentru hrănirea animalelor.</p> <p>h. Identificarea de resurse pentru combaterea unor specii invazive și elaborarea de proiecte de refacere a habitatelor și speciilor de interes conservativ afectate de speciile invazive .</p>
<p>1.6.2. Asigurarea condițiilor pentru controlul răspândirii agenților patogeni de la animalele domestice la speciile de faună de interes conservativ.</p>	<p><i>Activități de management recomandate:</i> Patrulări, avizări de proiecte, informare-conștientizare</p> <p><i>Măsuri specifice recomandate:</i> Vezi fișele speciilor: <i>Canis l.</i>, <i>Ursus a.</i> – Anexa nr. 13.</p>
<p>1.6.3. Reglementarea / Interzicerea introducerii de specii alohtone și specii autohtone problematice.</p>	<p>a. Studiarea potențialului invaziv și a impactului asupra mediului pentru toate plantele alohtone ce se doresc a fi introduse în Ariile Protejate. Studiile vor fi realizate obligatoriuținând cont de condițiile locale/regionale.</p> <p>b. Reglementarea amplasării culturilor de specii alohtone neinvazive în habitate de interes și în habitatele speciilor de interes conservativ- Salcâm, Rășinoase, Cătina albă, <i>Paulownia</i> și sălcii energetice și altele asemenea.</p>

Programul 1: Biodiversitate

Obiectiv: Menținerea stării de conservare favorabilă și inițierea refacerii acesteia, dacă este cazul, pentru habitatele și speciile de interes conservativ prin continuarea sau adaptarea măsurilor de management al terenurilor și resurselor naturale pentru a asigura condițiile necesare biodiversității și prin măsuri speciale de conservare a speciilor.

Subprogramul 1.7. Măsuri generale de conservare

Obiectiv specific: Revizuirea limitelor și a Formulelor Standard pentru a se asigura unui cadru optim pentru managementul valorilor din Ariile Protejate Hârtibaciu-Târnavă Mare-Olt.

Subprogramul: 1.7. Măsuri generale de conservare

Direcții de acțiune -definite în Planul de acțiune-	Activități și măsuri specifice
1.7.1. Revizuirea limitelor ariilor protejate pentru asigurarea unui management corespunzător	a. Analiza limitelor actuale și ajustarea lor astfel încât limitele să fie clare, așezate pe cât posibil pe limite naturale și artificiale evidente. b. Includerea de unități amenajistice întregi în fondul forestier din Ariile Protejate cu ocazia reamenajărilor
1.7.2. Analiza necesității de a se extinde și desemna suprafețe noi de Situri de	Analiza zonei din dreptul localităților Alma Vii – Metiș - Ghijasa și zona delimitată la nord de linia Gherdeal – Cincu - Șoarș - Felmer – Hălmeag: care ar include ROSCI0143 și ROSCI0144.

<p>Importanță Comunitară pentru a compensa suprafețele de habitate lipsă din actualele Situri de Importanță Comunitară și pentru speciile de interes comunitar.</p>	
<p>1.7.3. Stabilirea și aplicarea de măsuri de conservare pentru habitatele și speciile de interes conservativ-cele de interes comunitar și național, a habitatelor importante pentru speciile de interes comunitar- altele decât cele incluse în formularele standard.</p>	<p>a. Refacerea formularelor standard pentru reflectarea corespunzătoare a valorilor de conservare din sit.</p> <p>b. Elaborarea propunerii de includere a tuturor speciilor și habitatelor de interes comunitar și național din sit: vezi capitolul B.3.</p> <ul style="list-style-type: none"> - habitate de interes comunitar – vezi Capitolul B3, cu prioritate a habitatelor: 91E0* în ROSCI0304, 91H0* . A se vedea justificarea în Capitolul C3. - habitate importante pentru speciile de interes comunitar – A se vedea justificarea în Capitolul C3. - specii de interes comunitar – A se vedea justificarea Capitolul B3. - specii de interes național – A se vedea justificarea Capitolul B3. <p>b. Scoaterea din Formularul Standard:</p> <ul style="list-style-type: none"> - parțial a suprafeței 9110 din ROSCI0227.A se vedea justificarea justificare la Capitolul B3 și Capitolul C3. - 3130, 3150 și 3240 din ROSCI0227. <p>c. Inventarierea și cartarea habitatelor și speciilor de interes conservativ, neincluse în actualul Formularul Standard și stabilirea măsurilor de management specifice.</p>

1.7.4. Inventarierea și cartarea habitatelor și speciilor de interes conservativ din ROSCI0304 și ROSCI0303.	
--	--

Programul 2: Managementul peisajului	
<i>Obiectiv: Menținerea peisajului caracteristic prin conservarea mozaicului de terenuri cu folosințe variate și a localităților cu arhitectură specifică.</i>	
Măsuri de management -definite în Planul de acțiune-	Activități și măsuri specifice de management
2.1. Păstrarea unui peisaj mozaicat prin măsurile de management aplicate habitatelor și speciilor.	a. Adaptarea practicilor tradiționale la tehnicile noi astfel încât la construcția noilor linii electrice, acestea vor fi pozate în sol. b. Definirea zonelor în care se pot dezvolta ferme agricole intensive.
2.2. Reglementarea construcțiilor-aprobării Planurilor Urbanistice Zonale - în afara vetrei satelor astfel încât să se evite dispersarea așezărilor umane în sit.	Structura moșiilor, structura satelor.
2.3. Reglementarea construcțiilor/investițiilor care pot afecta peisajul ca bază de regulament pentru custodele Ariilor Protejate în vederea avizării construcțiilor.	a. Interzicerea construirii eolienele, reglementarea construirii parcurilor fotovoltaice, interzicerea exploatării gazelor de șist prin metoda fracționării hidraulice. b. Elaborarea unui regulament de construire în extravilan privind construcțiilor provizorii , a clădirilor agricole din extravilan și a regulamentelor de Plan Urbanistic Zonal din afara vetrei satelor conform Hotărârii de Guvern nr. 525/1996 pentru aprobarea Regulamentului general de

Programul 2: Managementul peisajului Obiectiv: Menținerea peisajului caracteristic prin conservarea mozaicului de terenuri cu folosințe variate și a localităților cu arhitectură specifică.	
Măsuri de management -definite în Planul de acțiune-	Activități și măsuri specifice de management
	<p>urbanism, cu completările și modificările ulterioare./Articolul 8 Zone cu valoare peisagistică și zone naturale protejate /aliniatul 1 conform căruia <i>Autorizarea executării construcțiilor și amenajărilor care, prin amplasament, funcțiune, volumetrie, și aspect arhitectural – conformare și amplasare goluri, raport gol-plin, materiale utilizate, învelitoare, paletă cromatică și altele asemenea. – depreciază valoarea peisajului este interzisă.</i></p> <p>c. Elaborarea unui ghid de construire în afara vetrei satului conform cu specificul local – va fi distribuit administrațiilor locale și regionale cât și proprietarilor de terenuri.</p> <p>d. Confecționarea și montarea unor panouri informative privind reglementarea construirii în afara vetrei satului. Reglementarea construirii privind:</p> <ul style="list-style-type: none"> - Amplasamentul - Gabaritul și volumetria construcțiilor - Materialele de construcție - Raportul plin-gol - Conformare și amplasare goluri - Învelitoare - Paletă cromatică

Programul 3: Managementul resurselor naturale și comunitățile locale

Obiectiv: *Implicarea comunităților locale în administrarea Ariilor Protejate prin acordarea de sprijin în vederea unui management durabil a resurselor naturale și identificarea de soluții pentru dezvoltare durabilă bazată pe valorile zonei*

Măsuri de management -definite în Planul de acțiune-	Activități și măsuri specifice de management
3.1. Implementarea măsurilor de management a pajiștilor stabilite pentru conservarea habitatelor și speciilor și obținerea, în măsura în care aceasta se impune, de plăți compensatorii ce se impun prin eventuale restricții.	<i>Activități de management recomandate:</i> Patrulări, avizări de proiecte, informare-conștientizare. <i>Măsuri specifice recomandate:</i> conform fișelor habitatelor, Anexa nr. 13.
3.2. Asigurarea respectării legislației cu privire la impozitul pe teren, în cazul în care se impun restricții de utilizare cu scop de conservare prin avizarea solicitărilor din partea proprietarilor / administratorilor de terenuri agricole- Conform Ordonanței de urgență a Guvernului nr. 57/2007 privind regimul ariilor naturale protejate, conservarea habitatelor naturale, a florei și faunei sălbatice cu modificările și completările ulterioare, articolul 26 la aliniatul .	<i>Activități de management recomandate:</i> Avizări, patrulări.

<p style="text-align: center;">Măsuri de management -definite în Planul de acțiune-</p>	<p style="text-align: center;">Activități și măsuri specifice de management</p>
<p>3.3. Promovarea subvențiilor existente/plăți agromediu pentru a veni în sprijinul implementării măsurilor de management de către proprietarii de terenuri.</p>	<p><i>Activități de management recomandate:</i> Instruirea proprietarilor și promovarea subvențiilor în rândul acestora .</p>
<p>3.4. Stabilirea și promovarea metodelor de reducere a pagubelor produse culturilor agricole și animalelor domestice, de carnivorele mari și alte specii de faună sălbatică și lobby pt asigurarea de fonduri.</p>	<p><i>Activități de management recomandate:</i></p> <ul style="list-style-type: none"> • Monitorizarea pagubelor produse culturilor agricole și animalelor domestice, de urs, lup și râs. • Elaborarea unui studiu privind impactul asupra comunităților locale a menținerii/creșterii populației de urs și a măsurilor de reducere a impactului.
<p>3.5. Acordarea de sprijin localnicilor pentru identificarea de soluții în implementarea restricțiilor legate de regimul Ariilor Protejate.</p>	<p><i>Activități de management recomandate:</i></p> <ul style="list-style-type: none"> • Ghid pentru solicitarea despăgubirilor pt pagubele produse de vânat • Consiliere pentru accesarea plăților directe • Identificarea de proiecte care să ajute proprietarii de terenuri: de exemplu un centru colectare și/sau lapte, centru prelucrare soiuri tradiționale de fructe și altele asemenea.

Programul 4: Ecoturism și promovare

Obiectiv: Creșterea atractivității Ariilor Protejate prin realizarea și implementarea unei strategii în vederea transformării zonei în atracție turistică majoră pentru vizitatori români și străini.

Măsuri de management -definite în Planul de acțiune-	Activități și măsuri specifice de management
4.1. Realizarea unui plan pentru dezvoltarea destinației de ecoturism Colinele Transilvaniei în cadrul siturilor.	<i>Activități de management recomandate:</i> Promovarea brandului local “Colinele Transilvaniei” astfel încât să includă conceptul de Natura 2000, și respectiv dezvoltarea criteriilor de utilizare.
4.2. Promovarea includerii valorilor naturale în strategiile de turism ale județului și regiunii.	<i>Activități de management recomandate:</i> <ul style="list-style-type: none">• Participări la întâlniri de planificare strategică locale sau regionale.
4.3. Identificarea de potențiali parteneri și inițierea de proiecte / programe pentru promovarea zonei în programe turistice.	<i>Activități de management recomandate:</i> <ul style="list-style-type: none">• Elaborare proiecte.• Implicarea în dezvoltarea destinației de ecoturism și a unității de management a acesteia.
4.4. Proiectarea, amenajarea și refacerea de trasee de vizitare, cu prioritate cele ce îndeplinesc condițiile pentru ecoturism, pe teritoriul Ariilor Protejate și în vecinătate, cu legături, dacă este posibil și relevant, cu trasee din alte zone importante pentru conservare.	<i>Activități de management recomandate:</i> <ul style="list-style-type: none">• Proiectarea și amenajarea de trasee ecoturistice pe teritoriul Ariilor Protejate și în vecinătate.

Măsuri de management -definite în Planul de acțiune-	Activități și măsuri specifice de management
4.5. Încurajarea realizării de pachete de programe turistice care integrează valorile Ariilor Protejate și le promovează, în parteneriat cu factori interesați relevanți.	<i>Activități de management recomandate:</i> informare-conștientizare Colaborare cu tur-operatorii pentru dezvoltarea pachetelor.

Programul 5: Informare, conștientizare, educație ecologică
Obiectiv: Creșterea sprijinului comunităților locale pentru menținerea și valorificarea valorilor din aria protejată.

Măsuri de management -definite în Planul de acțiune-	Activități și măsuri specifice de management
Sub-programul 5.1 Infrastructură de educare	
5.1.1. Realizarea de infrastructură specifică pentru informare, conștientizare, fie în clădiri special destinate, fie în clădiri deținute de factori interesați relevanți, respectiv amenajarea unui centru de vizitare/educație și a unor puncte de informare / educație pentru Ariile Protejate.	<i>Activități de management recomandate:</i> <ul style="list-style-type: none"> • Încheierea de parteneriate cu autorități locale. • Amenajarea centrelor cu implicarea voluntarilor. • Scriere proiect pentru construire centru de vizitare conform strategiei de vizitare.
5.1.2. Realizarea și întreținerea de trasee educaționale tematice pe teritoriul Ariilor Protejate și în vecinătate.	<i>Activități de management recomandate:</i> <ul style="list-style-type: none"> • Amenajarea și întreținerea traseelor tematice • Parteneriate cu școlile și organizațiile non-guvernamentale pentru întreținerea traseelor.

Măsuri de management -definite în Planul de acțiune-	Activități și măsuri specifice de management
Sub-programul 5.2 Informare și conștientizare	
5.2.1. Întocmirea unui plan de comunicare pentru identificarea celor mai eficiente metode și acțiuni de comunicare cu grupuri de factori interesați.	<i>Activități de management recomandate:</i> <ul style="list-style-type: none"> • Elaborarea unui plan de comunicare.
5.2.2. Oferirea de posibilități pentru consultare pt factorii interesați, la birou și pe teren, pe teme privind managementul Ariilor Protejate.	<i>Activități de management recomandate:</i> Informare-conștientizare, protocoale de colaborare, contituirea unui grup de informare la nivelul ariei protejate.
5.2.3. Informarea continuă a publicului larg cu privire la managemntul Ariilor Protejate și la oportunitățile de finanțare legate de conservarea habitatelor și speciilor prin mass media și prin pagina web a Ariilor Protejate.	<i>Activități de management recomandate:</i> Informare-conștientizare. Construire Pagina web și actualizare periodică.
5.2.4. Amplasarea/Revizuirea/repararea de panouri informative despre Ariile Protejate și managementul acesteia în localități, pe limite, în zone importante de pe teritoriul Ariilor Protejate.	<i>Activități de management recomandate:</i> <ul style="list-style-type: none"> • Realizarea unui plan-parte din cel de comunicare- privind amplasarea acestora. • Amplasarea de panouri informative.
5.2.5. Organizarea de / participarea la evenimente de conștientizare legate de Ariile Protejate și de promovare a acesteia.	<i>Activități de management recomandate:</i> Informare-conștientizare. Pot fi combinate cu evenimente existente.
Sub-programul 5.3 Educație ecologică	
5.3.1. Elaborarea planului de educație ecologică.	<i>Activități de management recomandate:</i> Elaborarea planului de educație ecologică.

Măsuri de management -definite în Planul de acțiune-	Activități și măsuri specifice de management
5.3.2. Realizarea de parteneriate pentru realizarea de evenimente educative în școli.	<i>Activități de management recomandate:</i> <ul style="list-style-type: none"> • Pregătirea de pachete educative tematice și identificarea colaboratorilor/ partenerilor pentru realizarea de evenimente educative în școli.
5.3.3. Organizare de activități educative pentru diferite grupe de vârstă în școlile din comunitățile locale.	<i>Activități de management recomandate:</i> Prezentări și evenimente educative.
5.3.4. Organizare de activități practice de educație ecologică pe teren.	<i>Activități de management recomandate:</i> Evenimente educative -Pregătirea de pachete educative/tematice.
Sub-programul 5.4 Promovare	
5.4.1. Oferirea de informații despre valorile naturale și promovarea includerii lor în strategiile și programele de dezvoltare locale, județene și regionale.	<i>Activități de management recomandate:</i> <ul style="list-style-type: none"> • Participări la întâlniri de planificare strategică locale sau regionale.
5.4.2. Identificarea de potențiali parteneri și inițierea de proiecte/programe pentru promovarea zonei.	<i>Activități de management recomandate:</i> Elaborare proiecte
5.4.3. Participarea la evenimente relevante și organizarea de evenimente de informare, conștientizare și promovare a zonei, în colaborare cu administratorii altor arii protejate.	<i>Activități de management recomandate:</i> Informare-conștientizare.

Programul 6: Administrarea ariilor protejate

Obiectiv: *Menținerea integrității și a valorilor Ariilor Protejate prin implicarea în activitățile de reglementare relevante și asigurarea resurselor necesare pentru management.*

Măsuri de management -definite în Planul de acțiune-	Activități și măsuri specifice
Sub-programul 6.1 Reglementare	
6.1.1. Emiterea de puncte de vedere, în cadrul procedurii de reglementare, din perspectiva protecției mediului/naturii al planurilor/proiectelor/activităților.	<i>Activități de management recomandate:</i> Participare în cadrul procedurilor de reglementare.
Sub-programul 6.2 Control	
6.2.1. Verificarea implementării/ respectării măsurilor de management al valorilor Ariilor Protejate.	<i>Activități de management recomandate:</i> Patrulări <ul style="list-style-type: none">•Elaborarea Planului de pază•Verificarea în teren a activităților critice
6.2.2. Verificarea respectării condițiilor stabilite în cazul lucrărilor și proiectelor avizate.	<i>Activități de management recomandate:</i> Participarea Custodelui/Administratorului la verificările efectuate de Agențiile pentru Protecția Mediului-cu ocazia verificării condițiilor din acordul de mediu conform Ordinului Ministrului Mediului și Pădurilor numărul 135 din 2010, privind aprobarea Metodologiei de aplicare a evaluării impactului asupra mediului

Măsuri de management -definite în Planul de acțiune-	Activități și măsuri specifice
	<p>pentru proiecte publice și private.</p> <p>- sau Garda Națională de Mediu-care are atribuții de verificare a condițiilor impuse de autoritatea de mediu în actele de reglementare.</p>
6.2.3. Observarea / verificarea modului în care se face managementul terenurilor și a resurselor naturale, în zonele unde impactul potențial asupra valorilor poate fi semnificativ.	<i>Activități de management recomandate:</i> Patrulări-controale.
6.2.4. Colaborarea cu autoritățile competente pentru realizarea de controale periodice în Ariile Protejate.	<i>Activități de management recomandate:</i> Patrulări-controale.
Sub-programul 6.3. Resurse umane, financiare și materiale	
6.3.1. Identificarea de surse de finanțare, elaborarea de proiecte și managementul acestora în vederea asigurării resurselor necesare pentru menținerea unei echipe minime de management al Ariilor Protejate și pentru implementarea măsurilor de management.	<i>Activități de management recomandate:</i> Elaborare proiecte, parteneriate, sponsorizări și altele asemenea.
6.3.2. Asigurarea instruirii periodice a personalului implicat în administrarea ariei protejate.	<i>Activități de management recomandate:</i> Participare la programe de pregătire profesională.
6.3.3. Cooptarea și managementul eficient al voluntarilor, pentru realizarea de activități specifice.	<i>Activități de management recomandate:</i> Managementul voluntarilor.

Măsuri de management -definite în Planul de acțiune-	Activități și măsuri specifice
6.3.4. Întreținerea echipamentelor și a materialelor aflate în dotare.	<i>Activități de management recomandate:</i> Actualizarea periodică a fișelor de inventar privind echipamentelor și a materialelor aflate în dotare, cu starea acestora.
6.3.5. Încheierea de contracte de parteneriat cu universități, organizații neguvernamentale și alte entități, în vederea eficientizării asigurării resurselor necesare pentru management și implementarea planului de management.	<i>Activități de management recomandate:</i> Parteneriate.
6.3.6. Identificarea temelor prioritare pentru cercetare și asigurarea resurselor necesare pentru efectuarea acestora, în colaborare cu instituții relevante.	<i>Activități de management recomandate:</i> Parteneriate. <ul style="list-style-type: none"> • Prioritar pentru pajiști și specii invazive.
Sub-programul 6.4. Managementul activităților curente	
6.4.1. Asigurarea spațiului necesar pentru birou și depozitarea echipamentelor din dotare.	<i>Activități de management recomandate:</i> Fundraising.
6.4.2. Elaborarea planurilor anuale de lucru și revizuirea lor, în funcție de necesități.	<i>Activități de management recomandate:</i> Elaborare plan de lucru anual și planuri de lucru lunare.
6.4.3. Asigurarea mijloacelor de transport necesare pentru activitățile de teren.	<i>Activități de management recomandate:</i> Fundraising.
Subprogramul 6.5: Monitorizare și evaluare	

Măsuri de management -definite în Planul de acțiune-	Activități și măsuri specifice
6.5.1. Elaborarea de protocoale de monitorizare pentru măsurile de management, la care se aplică metodologii diferite de cele care s-au utilizat la inventarierea florei și faunei.	<i>Activități de management recomandate:</i> Actualizarea periodică a măsurilor Planului de Monitoring al Ariilor Protejate.
6.5.2. Implementarea Planului de Monitoring al Ariilor Protejate.	<i>Activități de management recomandate:</i> Inițierea și sprijinirea de programe și proiecte pentru implementarea Planului de Monitorizare.
6.5.3. Evaluarea eficienței managementului Ariilor Protejate.	<i>Activități de management recomandate:</i> -Implementarea Programului de Monitorizare a Eficienței Managementului.
6.5.4. Analiza rezultatelor monitorizărilor și îmbunătățirea măsurilor de management, utilizând informațiile din analize.	<i>Activități de management recomandate:</i> Actualizarea măsurilor de management, dacă se impune, în conformitate cu rezultatele activităților de monitorizare.

E. ASIGURAREA IMPLEMENTĂRII PLANULUI DE MANAGEMENT

E.1. Sistemul de luare a deciziilor

Deciziile, privind implementarea Planului de Management, vor fi luate de către Administrator, cu respectarea legislației în vigoare, așa cum este prezentată în Capitolul B.1.6.

Pentru toate acțiunile de management, respectiv pentru inițierea și implementarea de proiecte pe teritoriul Ariilor Protejate, Administratorul se va consulta cu proprietarii și administratorii de terenuri.

Pentru asigurarea respectării prevederilor Planului de Management, Administratorul va colabora cu autoritățile ce au responsabilități de control și cu autoritățile locale, care trebuie să asigure, conform legii, respectarea statutului de arie protejată.

E.2. Resurse necesare pentru implementarea Planului de Management

Suma minimă necesară pentru managementul la nivel optim a Ariilor Protejate Hârtibaciu-Târnava Mare-Olt este de lei pentru următorii cinci ani. Pentru realizarea în condiții minime a activităților de management este necesară o sumă de lei, până în anul 2020.

Acest capitol va fi definitivat după ce vor fi agreate și acceptate toate măsurile de management propuse prin prezentul plan.

ACȚIUNI	PRIORITATE	SALARII - lei -	CHELTUIELI OPERATIONALE - Lei -	TOTAL - Lei -	MEDIU ANUAL - Lei -
Nivel optim					
Cheltuieli directe		3,604,833	15,301,619	15,931,621	3,186,324
Cheltuieli monitorizare				2,974,830	594,966
Cheltuieli indirecte				2,931,547	586,309
TOTAL BUGET PLAN MANAGEMENT RON				21,837,998	4,367,600
TOTAL BUGET PLAN MANAGEMENT EURO				4,907,415	981,483
Nivel critic					
Cheltuieli directe		2,981,899	12,456,262	12,463,331	2,492,666
Cheltuieli monitorizare				2,974,830	594,966
Cheltuieli indirecte				2,931,547	586,309
TOTAL BUGET PLAN MANAGEMENT RON				18,369,708	3,673,942
TOTAL BUGET PLAN MANAGEMENT EURO				4,128,024	825,605
DISPONIBIL					
	optim			640,000	
	critic			640,000	128,000
DIFERENȚĂ DE ACOPERIT					
	optim			21,197,998	
	critic			15,387,809	3,077,562

**Bugetul în euro a fost calculat la o Rată de conversie de 1 Euro=4,45 Ron.*

Deși Planul de Management a fost elaborat pentru o perioadă de 10 ani, pentru că Planul de acțiune este elaborat pentru o perioadă de cinci ani, necesarul financiar este estimat pentru perioada de implementare a Planului de acțiune.

Necesarul de resurse financiare a fost calculat estimându-se cheltuielile recurente, precum și cele necesare pentru realizarea măsurilor de management și pentru activitățile administrative. Sumele necesare pentru realizarea acțiunilor importante, considerate prioritate 1 și 2, în Planul de acțiune, sunt considerate critice pentru managementul eficient al Ariilor Protejate. Sumele estimate pentru acțiunile încadrate la prioritatea 3 sunt importante și sunt incluse în necesarul stabilit pentru nivelul optim de finanțare. Acțiunile cu prioritate 1 sunt cele pentru care este necesar să fie asigurate resurse financiare la nivel critic.

Evaluarea necesarului financiar pentru activitatea de monitorizare a fost făcută pornind de la periodicitatea activităților de monitoring.

Având în vedere faptul că unele cheltuieli se fac punctual, pentru o anumită măsură într-un anumit an/sau serie de ani, estimarea necesarului mediu anual a fost făcută plecând de la necesarul pe toată perioada de implementare a Planului de acțiune, împărțindu-se la numărul de ani.

Administratorul dispune în momentul de față de **X** persoane angajate, pentru managementul Ariilor Protejate Hârtibaciu-Târnava Mare-Olt. Pentru a implementa Planul de Management, la nivel minim, este nevoie de angajarea a **2 biologi, a 15 rangeri, a unui responsabil cu educația ecologică și comunicare, a unui responsabil cu turismul și promovarea, a doi responsabili cu relația cu comunitățile, a unui expert financiar și a unui secretar.**

Tabelul nr. 36.

Calculul necesarului de personal pentru implementarea activităților critice de management

Postul	Grad de ocupare a postului – nivel minim	Personal actual	Necesar	Optimizare necesar
Director parc	1.04	1		
Biolog	1.50	0		

Postul	Grad de ocupare a postului – nivel minim	Personal actual	Necesar	Optimizare necesar
Responsabil educație ecologică și comunicare	1.34	0		
Responsabil relația cu comunitățile	1.00	0		
Responsabil turism	1.30	0		
Șef Rangeri	1.07	0		
Ranger	13.26	0		
Economist/Contabil	0.18	0		
Secretar	0.18	0		

E.3. Monitorizarea implementării Planului de Management

Pentru a fi urmărit, în mod continuu și coerent, modul în care, prin acțiunile de management planificate, se realizează obiectivele Ariilor Protejate, a fost elaborat Planul de monitoring prezentat în Anexa nr. 32- Planul de monitoring.

Întrucât resursele de management sunt limitate, acest plan prevede, în principal, monitorizarea aspectelor legate de biodiversitate și de principalele activități umane, care sunt sau pot deveni presiuni/amenințări la adresa valorilor de biodiversitate.

Situația de referință, pentru indicatorii identificați în acest plan, a fost stabilită, fie prin inventarierea de teren realizate în anii 2011-2013, fie prin colectarea informațiilor pe perioada elaborării Planului de Management. Pentru acțiunile la care nu există date privind situația de referință, se recomandă realizarea de studii pentru stabilirea acestora. Indicatorii de succes sunt cei menționați în planul operațional.

O dată la trei ani este recomandată realizarea de inventarii complete, utilizând metodologiile de la inventarierea din 2011-2013. Având în vedere faptul că raportările către Comisia Europeană se fac din șase în șase ani, se urmărește ca, pentru fiecare raportare, să existe două monitorizări în această perioadă. Ideal, în situația în care există fonduri suficiente, majoritatea monitorizărilor ar trebui făcute anual. Din lipsa certitudinii asigurării cu fonduri, s-au stabilit frecvențe de monitorizare după două criterii: optim și minim.

Administratorul va analiza rezultatele monitorizării și va adapta măsurile de management pentru a crește eficiența acestora. Rezultatele analizelor vor fi extrem de importante la revizuirea Planului de acțiune după primii cinci ani de implementare a Planului de Management.

Pe lângă monitorizarea biodiversității și a activităților umane, conform prevederilor Planului de Monitoring anexat, este necesară o evaluare anuală a eficienței cu care Administratorul își organizează activitatea de management. În acest scop, se recomandă adaptarea și utilizarea formularului din Anexa nr. 33- **Metodologia, respectiv formularul se bazează pe Instrumentul de Evaluare a Eficienței de Management a Ariilor Protejate din Țările Carpatice**, realizat de WWF Programul Dunăre Carpați pe baza Instrumentului de Evaluare a Eficienței de Management¹³.

Chiar dacă metodologia nu are indicatori de realizare sau de progres specifici fiecărei arii protejate, utilizarea sa ca un ghid pentru un dialog între membrii echipei de administrare în vederea evaluării eficienței managementului, se poate dovedi foarte utilă pentru echipa de management. Rezultatele analizei, bazate pe acest formular, pot fi substanțial îmbunătățite prin includerea rezultatelor analizelor ce se fac la monitorizarea biodiversității și a principalelor activități umane.

¹³ WWF International & The World Bank, 2007, "Management Effectiveness Tracking Tool – Reporting Progress at Protected Area Sites: A // a ediție. autori: Sue Stolton, Marc Hockings, Nigel Dudley, Kathy MacKinnon, Tony Whitten și Fiona Leverington.

Bibliografie

1. Alexandru, R. G.-2012; *Bazinul hidrografic Săsauş. Studiu de geomorfologie dinamică*. Bucureşti.
2. Baban, E.-2006; *Diversitatea coleopterelor (Coleoptera: Carabidae, Silphidae, Scarabaeidae, Cerambycidae) din ecosistemele forestiere ale podişului Moldovei centrale*. Teză de doctor în biologie 03.00.09.
3. Calaciura B & Spinelli O.-2008; *Management of Natura 2000 habitats. 6210 Semi-natural dry grasslands and scrubland facies on calcareous substrates (Festuco-Brometalia) (*important orchid sites)*. European Commission .
4. Calaciura B & Spinelli O.-2008; *Management of Natura 2000 habitats. 6210 Semi-natural dry grasslands and scrubland facies on calcareous substrates (Festuco-Brometalia) (*important orchid sites)*. European Commission. Brussels: European Comision.
5. Gabriel Lazăr, Petru Tudor Stăncioiu, Gheorghe Marian Tudoran- 2007; *Habitatele forestiere de interes comunitar incluse în proiectul LIFE05NAT/RO/000176: Habitate prioritare alpine, subalpine și forestiere din România: amenințări potențiale*. Braşov: Editura Universităţii Transilvania.
6. Galvánek D. & Janák M.-2008; *Management of Natura 2000 habitats. 6230 *Species-rich Nardus grasslands*. Brussels: European Commission.
7. Galvánek D. & Janák M.-2008; *Management of Natura 2000 habitats. 6230 *Species-rich Nardus grasslands*, European Commission.
8. Gârbacea, V., Grecu, Florina.-1986; *Caracterizarea geomorfologică*. Bucureşti: Mem.sect. st.Academiei R.S.România.
9. Grecu, F.-1992; *Bazinul Hârtibaciului-Elemente de Morfohidrografie*. Bucureşti: Editura Academiei Române.
10. Oliviu G. Pop, Florentina Florescu.-2008; *15. Habitatele forestiere de interes comunitar incluse în proiectul LIFE05NAT/RO/000176: Habitate prioritare alpine*,

subalpine și forestiere din România: amenințări potențiale. Brașov: Editura Universității Transilvania din Brașov.

11. Richardson D.M., Pyšek P., Rejmanek M., Barbour M., Panetta F.D., West C.J.-2000; *Naturalization and invasion of alien plants: concepts and definitions. Diversity and Distribution*, 6: 93-107.
12. Scientific Working Group of EUROPEAN COMMISSION.-2007; *Interpretation Manual of European Union Habitats - EUR27*. Preluat pe Februarie 23, 2015, de pe EUROPEAN COMMISSION DG ENVIRONMENT: http://ec.europa.eu/environment/nature/legislation/habitatsdirective/docs/2007_07_im.pdf
13. Šeffler J., Janák M. & Šefflerová Stanová V. -2008; *Management models for habitats in Natura 2000 Sites. 6440 Alluvial meadows of river valleys of the Cnidion dubii*. European Commission.
14. Šeffler J., Janák M. & Šefflerová Stanová V.-2008); *Management models for habitats in Natura 2000 Sites. 6440 Alluvial meadows of river valleys of the Cnidion dubii*. European Commission.
15. Thauront M. & Stallegger M.-2008; *Management of Natura 2000 habitats. 9110 Luzulo-Fagetum beech forests*. European Commission.
16. Thauront M. & Stallegger M.-2008; *Management of Natura 2000 habitats. 9110 Luzulo-Fagetum beech forests*. European Commission.