

### **REGULAMENTUL PARCULUI NAȚIONAL CHEILE NEREI - BEUȘNIȚA ȘI AL SITURILOR NATURA 2000 ROSCI0031 ȘI ROSPA0020**

#### **Capitolul I. Înființarea, scopul, limitele, zonarea și managementul Parcului Național Cheile Nerei – Beușnița**

##### **Art. 1.**

a) Parcul Național Cheile Nerei - Beușnița, înființat în anul 1990 prin Ordinul Ministrului nr. 7/1990, reconfirmat prin Legea 5/2000 – Secțiunea III – Arii protejate și delimitat prin Hotărârea Guvernului României nr. 230/04.03.2003 privind delimitarea rezervațiilor biosferei, parcurilor naționale, parcurilor naturale și constituirea administrațiilor acestora, este arie protejată de interes național, fiind încadrat conform clasificării Uniunii Internaționale pentru Conservarea Naturii în categoria a II-a - parc național. Parcul Național Cheile Nerei - Beușnița este preluat în administrare conform:

- Contractului de Administrare nr. 5210/Ak/08.10.2014 / nr. 111/AC/08.10.2014, încheiat între Ministerul Mediului și Schimbărilor Climatice și Regia Națională a Pădurilor – Romsilva.

- Contractului de Administrare a Parcului Național Cheile Nerei - Beușnița, nr. 137/19.11.2014 / nr. 1117/19.11.2014, încheiat între Regia Națională a Pădurilor – Romsilva și Regia Națională a Pădurilor - Romsilva - Administrația Parcului Național Cheile Nerei - Beușnița R.A.

b) Situl de importanță comunitară Cheile Nerei - Beușnița, ROSCI0031, este desemnat prin Ordinul ministrului mediului și dezvoltării durabile nr. 1964/2007 privind instituirea regimului de arie naturală protejată a siturilor de importanță comunitară, ca parte integrantă a rețelei ecologice europene Natura 2000 în România și preluat în administrare de către Regia Națională a Pădurilor - Romsilva - Administrația Parcului Național Cheile Nerei – Beușnița, în baza contractului de administrare nr. 137 / 19.11.2014.

c) Aria specială de protecție avifaunistică Cheile Nerei - Beușnița, ROSPA0020, a fost constituită prin Hotărârea Guvernului nr. 1284/2007 privind declararea ariilor de protecție specială avifaunistică ca parte integrantă a rețelei ecologice europene Natura 2000 în România și este preluată în administrare de către Regia Națională a Pădurilor Romsilva - Administrația Parcului Național Cheile Nerei – Beușnița, în baza contractului de administrare nr. 137 / 19.11.2014.

##### **Art. 2.**

a) Scopul pentru care a fost înființat Parcul Național Cheile Nerei - Beușnița este protecția și

conservarea unor eşantioane reprezentative pentru spațiul biogeografic național prin care se urmărește excluderea oricăror forme de exploatare a resurselor naturale și a folosințelor terenurilor incompatibile scopului atribuit, precum și asigurarea de condiții pentru activitățile educaționale, recreative, turistice și de cercetare științifică.

b) Situl de importanță comunitară Cheile Nerei - Beușnița, ROSCI0031, a fost instituit în scopul menținerii, respectiv restaurării stării favorabile de conservare a habitatelor și speciilor prevăzute în anexele I și II din Directiva Habitate 92/43/CEE și care contribuie semnificativ la realizarea coerenței rețelei Natura 2000 și la menținerea diversității biologice în regiunea biogeografică continentală.

c) Aria specială de protecție avifaunistică Cheile Nerei - Beușnița, ROSPA0020, are ca scop conservarea, menținerea și, acolo unde este cazul, readucerea la o stare de conservare favorabilă a populațiilor speciilor de păsări și a habitatelor specifice acestora, în conformitate cu Directiva Păsări 79/409/CEE.

### **Art. 3.**

a) Limitele și suprafața Parcului Național Cheile Nerei – Beușnița sunt cele stabilite în Legea 5/2000 și Hotărârea de Guvern nr. 230/2003.

b) Limitele sitului de importanță comunitară ROSCI0031 sunt declarate prin Ordinul ministrului mediului și dezvoltării durabile nr. 1964/2007 privind instituirea regimului de arie naturală protejată a siturilor de importanță comunitară.

c) Limitele ariei speciale de protecție avifaunistică ROSPA0020 sunt declarate prin Hotărârea de Guvern nr. 1284/2007 privind declararea ariilor de protecție specială avifaunistică ca parte integrantă a rețelei ecologice europene Natura 2000 în România.

### **Art. 4.**

Teritoriul Parcului Național Cheile Nerei - Beușnița este împărțit în următoarele zone interne, definite în baza Ordonanței 57/2007 cu modificările ulterioare:

a) Zona de protecție strictă, în suprafață de 4.024,6 ha, se suprapune peste zona centrală a Parcului Național și este o zonă sălbatică, de mare importanță științifică, în care intervențiile antropice au fost foarte reduse până în prezent. Zona se suprapune parțial peste Rezervația Naturală Cheile Nerei - Beușnița, una dintre cele mai vechi rezervații din România.

În zona cu protecție strictă sunt permise doar activități de cercetare și monitorizare, educație și ecoturism, intervenții în condiții speciale, cu limitările descrise în Planul de management.

Accesul turiștilor este restricționat la grupuri mici, însoțite de rangeri ai Parcului, cu excepția zonelor cu obiective turistice recunoscute, frecvent vizitate.

Accesul pe drumurile forestiere, altele decât cele spre obiective turistice, din această zonă de protecție strictă este posibil numai cu acordul Administrației Parcului Național, pentru activități care nu contravin obiectivelor acestei zone de protecție. Întreținerea acestor drumuri este posibilă în aceleași condiții. Infrastructura de acces turistic existentă - podețe, poduri de lemn suspendate, poteci etc. - poate fi reparată și întreținută de către sau cu avizul Administrației Parcului Național.

b) Zona de protecție integrală, având o suprafață totală de 16.360,2 ha, reprezintă zona concentrică exterioară ariei de protecție strictă, la care se adaugă suprafețele, aproape în întregime, ale rezervațiilor naturale. Sunt zone naturale și seminaturale foarte valoroase pentru conservarea speciilor și habitatelor Natura 2000. Cuprinde principalele rezervații naturale declarate anterior constituirii Parcului Național, respectiv zone speciale de conservare - Ciclova-Ilidia, Cheile Șușarei, Izvorul Bigăr, Ducin și o parte din rezervația naturală Cheile Nerei - Beușnița -, la care se adaugă Cheile Minișului și sistemele carstice importante.

În zona de protecție integrală sunt permise următoarele activități:

1. științifice și educative;
2. activități de ecoturism care nu necesită realizarea de construcții-investiții;
3. utilizarea rațională a pajiștilor pentru cosit și/sau pășunat numai cu animale domestice proprietatea membrilor comunităților care dețin pășuni sau care dețin dreptul de utilizare a acestora în orice formă recunoscută prin legislația națională în vigoare, pe suprafețele, în perioadele și cu speciile și efectivele avizate de administrația parcului, astfel încât să nu fie afectate habitatele naturale și speciile de floră și faună prezente;
4. localizarea și stingerea operativă a incendiilor;
5. intervențiile în scopul reconstrucției ecologice a ecosistemelor naturale și al reabilitării unor ecosisteme necorespunzătoare sau degradate, la propunerea administrației și cu avizul Consiliului Științific, în baza aprobării de către autoritatea publică centrală pentru protecția mediului;
6. acțiunile de înlăturare a efectelor unor calamități, la propunerea administrației ariei naturale protejate, cu avizul Consiliului Științific, în baza aprobării autorității publice centrale pentru protecția mediului. În cazul în care calamitățile afectează suprafețe de pădure, acțiunile de înlăturare a efectelor acestora se fac la propunerea Administrației Parcului Național, cu avizul Consiliului Științific, în baza aprobării autorității publice centrale care răspunde de silvicultură;
7. acțiunile de prevenire a înmulțirii în masă a dăunătorilor forestieri, care nu necesită extrageri de arbori, și acțiunile de monitorizare a acestora;
8. acțiunile de combatere a înmulțirii în masă a dăunătorilor forestieri, care necesită evacuarea materialului lemnos din pădure, în cazul în care apar focare de înmulțire, la propunerea Administrației Parcului Național, cu avizul Consiliului Științific și în baza aprobării autorității

publice centrale care răspunde de silvicultură;

9. accesul cu vehicule motorizate pe drumurile publice; acestea pot fi întreținute / reparate de autoritatea competentă, după caz, cu avizul Administrației Parcului;

10. repararea / întreținerea construcțiilor deja existente, publice sau private, de exemplu drumuri, parcări, rețele electrice, cantoane, sălașe, case, inclusiv infrastructura turistică existentă - poteci, punți suspendate, podețe, panouri, indicatoare, foișoare etc. -, cu avizul Administrației Parcului Național;

11. construirea unui centru de informare-vizitare și a infrastructurii conexe, având ca scop facilitarea managementului turistic al ariei protejate, respectiv sprijinirea activităților de cercetare științifică, la inițiativa Administrației Parcului Național și a partenerilor, dacă este cazul, cu limitările prevăzute în Planul de management;

12. implementarea măsurilor de management activ pentru specii și habitate, stabilite prin Planul de management, intervenții coordonate de către Administrația Parcului Național, cu avizul Consiliului Științific, după caz;

13. reconstrucția ecologică, în condițiile menționate anterior, pentru cazurile menționate în Planul de activități: reabilitarea pajiștilor invadate de arbori și arbuști; controlul extinderii ferigii de câmp și al altor specii invazive; pentru habitatele de pădure recent exploatate pot fi necesare activități de conducere / dirijare a arboretelor, dacă se constată o evoluție necorespunzătoare a vegetației.

În zona de protecție integrală este restricționat / controlat:

1. accesul vehiculelor motorizate, pe drumurile forestiere care nu reprezintă căi recunoscute de acces spre obiective turistice sau spre proprietăți private; sectoarele de drumuri forestiere care trec prin zona de protecție integrală, pot fi întreținute și folosite de către personalul Regiei Naționale a Pădurilor Romsilva, dacă reprezintă singurele căi de acces spre exploatații forestiere din zona de conservare durabilă.

În zona de protecție integrală sunt interzise:

1. orice forme de exploatare sau utilizare a resurselor naturale, precum și orice forme de folosire a terenurilor, incompatibile cu scopul de protecție și/sau de conservare;

2. activitățile de construcții-investiții, cu excepția celor destinate administrării parcului național sau celor două situri Natura 2000 și/sau activităților de cercetare științifică ori a celor destinate asigurării siguranței naționale sau prevenirii unor calamități naturale.

c) Zona de conservare durabilă, în suprafață de 16.091,4 ha, este alcătuită în general din zone mai marginale ale ariei protejate. Reprezintă zone importante pentru conservarea speciilor și habitatelor, dar în care sunt permise mai multe activități de exploatare a resurselor naturale, cu respectarea măsurilor de management stabilite pentru specii și habitate. Cuprinde suprafețe din partea de nord-

vest a Parcului Național, din lângă drumul Oravița – Anina, zona forestieră Mândrișag - Păuleasca, zonele de limită dinspre nord și nord-est, zonele din est și sud-est, spre Depresiunea Bozovici, sudul ariei protejate și zona de păduri și pajiști dinspre Sasca Montană.

În zona de conservare durabilă se pot desfășura următoarele activități:

1. activități științifice și educative;
2. activități de ecoturism care nu necesită realizarea de construcții-investiții;
3. utilizarea rațională a pajiștilor pentru cosit și/sau pășunat pe suprafețele, în perioadele și cu speciile și efectivele avizate de Administrația Parcului Național, astfel încât să nu fie afectate habitatele naturale și speciile de floră și faună prezente;
4. localizarea și stingerea operativă a incendiilor;
5. intervențiile pentru menținerea habitatelor în vederea protejării anumitor specii, grupuri de specii sau comunități biotice, conform măsurilor de conservare din Planul de management și a necesităților de conservare identificate pe parcursul implementării planului;
6. intervențiile în scopul reconstrucției ecologice a ecosistemelor naturale și al reabilitării unor ecosisteme necorespunzătoare sau degradate, la propunerea Consiliului Științific, cu aprobarea autorității publice centrale pentru protecția mediului;
7. acțiunile de înlăturare a efectelor unor calamități, cu acordul Administrației Parcului Național, emis în baza aprobării autorității publice centrale pentru protecția mediului. În cazul în care calamitățile afectează suprafețe de pădure, acțiunile de înlăturare a efectelor acestora se fac cu acordul Administrației Parcului Național, emis în baza aprobării autorității publice centrale care răspunde de silvicultură;
8. activitățile de protecție a pădurilor, acțiunile de prevenire a înmulțirii în masă a dăunătorilor forestieri, care necesită evacuarea materialului lemnos din pădure în cantități care depășesc prevederile amenajamentelor, se pot realiza cu acordul Administrației Parcului Național și al Consiliului Științific, în baza aprobării autorității publice centrale care răspunde de silvicultură;
9. activități tradiționale de utilizare a unor resurse regenerabile, în limita capacității productive și de suport a ecosistemelor, prin tehnologii cu impact redus, precum recoltarea de fructe de pădure, de ciuperci și de plante medicinale, alte produse forestiere nelemnoase, cu respectarea normativelor în vigoare. Acestea se pot desfășura numai de către persoanele fizice sau juridice care dețin / administrează terenuri în interiorul și imediata vecinătate a Parcului Național sau de comunitățile locale, cu acordul Administrației Parcului;
10. lucrări de îngrijire și conducere a arboretelor, lucrări speciale de conservare, cu accent pe promovarea regenerării naturale și fără extragerea lemnului mort, cu excepția cazurilor în care se manifestă atacuri de dăunători ai pădurii ce se pot extinde pe suprafețe întinse; tratamente silvice care promovează regenerarea pe cale naturală a arboretelor; tratamentul tăierilor de transformare

spre grădinărit, tratamentul tăierilor grădinărite și cvasigrădinărite, tratamentul tăierilor progresive clasice sau în margine de masiv cu perioada de regenerare de minimum 10 ani. Tratamentele silvice se vor aplica cu restricții rezultând din ghidurile de gospodărire a pădurilor în arii protejate și din măsurile de management generale pentru ecosistemele de pădure și specifice pentru habitatele respective prevăzute în prezentul plan de management;

11. activități agricole tradiționale, în special cele care țin de agricultura de subzistență;

12. accesul cu vehicule motorizate pe drumurile publice; acestea pot fi întreținute / reparate de autoritatea competentă, după caz, cu avizul Administrației Parcului;

13. repararea / întreținerea construcțiilor deja existente, publice sau private, de exemplu drumuri, parcări, rețele electrice, cantoane, sălașe, case, inclusiv infrastructura turistică existentă - poteci, punți suspendate, podețe, panouri, indicatoare, foișoare etc. -, cu avizul Administrației Parcului Național;

14. construirea unui centru de informare-vizitare și a infrastructurii conexe, având ca scop facilitarea managementului turistic al ariei protejate, respectiv sprijinirea activităților de cercetare științifică, la inițiativa Administrației Parcului Național și a partenerilor, dacă este cazul, cu limitările prevăzute în Planul de management;

15. implementarea măsurilor de management activ pentru specii și habitate, stabilite prin Planul de management, intervenții coordonate de către Administrația Parcului Național, cu avizul Consiliului Științific, după caz.

În zona de conservare durabilă este restricționat / controlat:

1. accesul vehiculelor motorizate, pe drumurile forestiere care nu reprezintă căi recunoscute de acces spre obiective turistice sau spre proprietăți private; acesta este supus reglementării Regiei Naționale a Pădurilor Romsilva și a Administrației Parcului Național.

d) Zona de dezvoltare durabilă a activităților umane, în suprafață de 220,1 ha, cuprinde intravilanele și terenurile din stricta lor apropiere. De asemenea, această zonă cuprinde suprafețe pe care se desfășoară deja anumite activități care necesită includerea lor în zona de dezvoltare durabilă a activităților umane.

În zonele de dezvoltare durabilă din parcurile naționale se pot desfășura următoarele activități:

1. activități tradiționale de cultivare a terenurilor agricole și de creștere a animalelor;

2. activități specifice modului de producție ecologic de cultivare a terenului agricol și creșterea animalelor, în conformitate cu legislația privitoare la agricultura ecologică;

3. activități de pescuit sportiv și piscicultură;

4. activități de exploatare a resurselor minerale neregenerabile, folosite pentru activitățile tradiționale;

5. lucrări de îngrijire și conducere a arboretelor și lucrări de conservare, precum și aplicarea de tratamente silvice în conformitate cu legislația în vigoare și ghidurile de gospodărire a pădurilor din ariile protejate;
6. alte activități tradiționale efectuate de comunitățile locale.
7. activități de construcții/investiții conforme planurilor de urbanism legal aprobate, cu avizul Administrației Parcului Național, pentru fiecare obiectiv în parte.

#### **Art. 5.**

Responsabilitatea managementului Parcului Național Cheile Nerei - Beușnița revine Administrației Parcului Național Cheile Nerei - Beușnița. Administrația Parcului Național Cheile Nerei - Beușnița este constituită în baza Ordonanței de urgență 236/2000 privind regimul ariilor protejate, conservarea habitatelor naturale, a florei și faunei salbatice aprobată prin Legea 462/2001 și Hotărârea de Guvern 230/2003 privind delimitarea rezervațiilor biosferei, parcurilor naționale și naturale și constituirea administrațiilor acestora. Administrația Parcului Național Cheile Nerei - Beușnița urmărește încadrarea activităților de pe raza parcului, sitului de importanță comunitară și ariei speciale de protecție avifaunistică în cadrul legal stabilit prin Ordonanța de urgență 57/2007 și Legea 49/2011, în vederea utilizării durabile a resurselor naturale în conformitate cu Planul de management și cu zonarea internă. Administrația Parcului Național Cheile Nerei - Beușnița transpune în practică Planul de management prin care se realizează gospodărirea unitară și integrată a Parcului Național Cheile Nerei - Beușnița și siturilor Natura 2000 omonime, urmărește respectarea acestuia, organizează și desfășoară activități specifice și supraveghează toate activitățile care se desfășoară pe teritoriile acestor arii protejate, astfel încât să se asigure îndeplinirea obiectivelor de management. Pe teritoriul Parcului Național Cheile Nerei - Beușnița, Sitului de Importanță Comunitară ROSCI0031 și Ariei Speciale de Protecție Avifaunistică ROSPA0020 se interzice desfășurarea de activități care generează un impact negativ asupra mediului. Autorizarea / Avizarea activităților, planurilor și proiectelor ce privesc aceste arii protejate se desfășoară conform procedurilor descrise în prezentul Regulament.

#### **Art. 6.**

Activitatea Administrației Parcului Național Cheile Nerei - Beușnița în domeniul conservării patrimoniului natural și cultural-istoric este îndrumată și supravegheată de Consiliul Științific al Parcului Național Cheile Nerei - Beușnița. Administrația Parcului Național are obligația de a respecta și veghea la respectarea de către terți a deciziilor / hotărârilor și avizelor eliberate de Consiliul Științific. Eliberarea de avize de către Administrația Parcului Național Cheile Nerei - Beușnița pentru executarea de lucrări și desfășurarea de activități care pot avea impact negativ asupra mediului, în cuprinsul parcului, sitului de importanță comunitară, ariei speciale de protecție avifaunistică și în zona învecinată, se face numai în baza hotărârilor Consiliului Științific.

**Art. 7.**

Consultarea factorilor interesați este realizată periodic prin reuniuni ale Consiliului Consultativ de Administrare, structură cu regulament propriu de funcționare și cu rol consultativ în planificarea și realizarea activităților legate de gospodărirea Parcului Național Cheile Nerei - Beușnița, Sitului de Importanță Comunitară ROSCI0031 și Ariei Speciale de Protecție Avifaunistică ROSPA0020. Consultarea factorilor interesați este realizată și între reuniunile Consiliului Consultativ de Administrare prin întâlniri, participarea membrilor Administrației Parcului la diverse reuniuni, prin alte mijloace.

**Art. 8.**

Finanțarea activităților Administrației Parcului Național Cheile Nerei - Beușnița se asigură din:

1. alocația anuală din partea Regiei Naționale a Padurilor – Romsilva, conform contractului de administrare;
2. taxe, tarife instituite pentru vizitarea sau pentru facilitățile și serviciile oferite și pentru activitățile specifice desfășurate în aria protejată;
3. fonduri provenite din implementarea de proiecte cu surse de finanțare diverse;
4. sponsorizări, donații, subvenții;
5. venituri realizate din contracte / convenții de colaborare;
6. contribuții de la bugetele autorităților locale;
7. alte surse, conform legislației și reglementărilor în vigoare.

**Art. 9.**

a) Planul de Management și Regulamentul Parcului Național Cheile Nerei - Beușnița au fost elaborate în conformitate cu prevederile legislației în vigoare privind ariile protejate, supuse consultărilor publice, avizate de către Consiliul Științific al Parcului Național Cheile Nerei - Beușnița și aprobat de către Autoritatea pentru Protecția Mediului.

b) Respectarea Planului de management și a Regulamentului este obligatorie pentru Administrația Parcului Național Cheile Nerei - Beușnița, precum și pentru persoanele fizice și juridice care dețin, administrează și utilizează terenuri și alte bunuri și/sau care desfășoară activități în interiorul și, în unele cazuri, în imediata vecinătate a Parcului Național Cheile Nerei - Beușnița, Sitului de Importanță Comunitară ROSCI0031 și Ariei Speciale de Protecție Avifaunistică ROSAP0020.

c) Regimul de protecție a fost stabilit indiferent de modul de folosință a terenului și de proprietar/utilizator, iar respectarea acestuia este obligatorie, conform prevederilor legale privind regimul ariilor naturale protejate.

**Art. 10.**

Parcul Național Cheile Nerei - Beușnița, Situl de Importanță Comunitară Cheile Nerei - Beușnița, ROSCI0031, precum și Aria specială de protecție avifaunistică Cheile Nerei - Beușnița,



ROSPA0020 vor fi evidențiate în mod obligatoriu în planurile naționale, zonale și locale de amenajare a teritoriului și de urbanism.

## **Capitolul II. Reglementarea activităților în Parcul Național Cheile Nerei - Beușnița și în siturile Natura 2000 ROSCI0301 și ROSPA0020**

### **Art. 11.**

Pe teritoriul Parcului Național Cheile Nerei - Beușnița, al Sitului de Importanță Comunitară ROSCI0031 și al Ariei Speciale de Protecție Avifaunistică ROSPA0020 sunt permise, în funcție de zonarea internă a parcului prevăzută prin Planul de management și legislația referitoare la siturile Natura 2000, următoarele tipuri de activități:

- activități de cercetare științifică;
- activități de turism și recreere;
- activități instructiv-educative;
- realizarea de materiale audio-vizuale cu caracter științific sau comercial;
- activități de exploatare a resurselor naturale regenerabile;
- cultivarea plantelor;
- apicultura;
- creșterea animalelor, pășunatul;
- silvicultura.

### **Silvicultura**

#### **Art. 12.**

a) Pe terenurile care fac parte din fondul forestier inclus în Parcul Național Cheile Nerei - Beușnița se execută numai lucrările silviculturale prevăzute în amenajamentele silvice întocmite și/sau modificate în conformitate cu zonarea internă și cu măsurile stabilite prin Planul de management.

b) Alte lucrări silvice în afara celor prevăzute în amenajamentele silvice se execută, în situații speciale, doar cu acordul Consiliului Științific, Comisiei Monumentelor Naturii a Academiei Române și cu aprobarea autorităților publice centrale de mediu și silvicultură. Lucrările silvice se execută cu respectarea reglementărilor în vigoare privind zonarea internă a Parcului Național Cheile Nerei - Beușnița; astfel, în zonele de protecție strictă și de protecție integrală nu se execută lucrări de exploatare a pădurilor, personalul silvic executând, în principiu, doar paza. În zona de protecție integrală este permisă reconstrucția ecologică a arboretelor recent exploatate în care se constată o evoluție naturală deficitară. În celelalte zone ale parcului, se execută lucrările prevăzute în

amenajamentele silvice, conforme cu obiectivele și măsurile din Planul de management integrat.

c) Pe terenurile private cu vegetație forestieră se execută numai lucrările prevăzute în studiile de amenajare sumară, cu respectarea reglementărilor în vigoare privind zonarea internă a Parcului Național Cheile Nerei - Beușnița. Lucrări în afara celor prevăzute în studiile de amenajare sumară se execută doar cu acordul Consiliului Științific, al Comisiei Monumentelor Naturii și cu aprobarea autorităților publice centrale de mediu și silvicultură, după caz.

d) În cazul producerii de fenomene de forță majoră, instituțiile abilitate intervin conform prevederilor legale, cu obligativitatea înștiințării Administrației Parcului Național Cheile Nerei - Beușnița.

e) Administrația Parcului Național Cheile Nerei - Beușnița poate propune modificări ale amenajamentelor silvice, în scopul punerii lor în concordanță cu Planul de management al parcului, înainte ca acestea să fie supuse avizării de către Consiliul Științific.

f) Administrația Parcului Național Cheile Nerei - Beușnița are dreptul de a verifica, din punct de vedere al impactelor negative asupra mediului, modul de aplicare a tratamentelor silviculturale în fondul forestier național și în vegetația forestieră din afara fondului forestier național, de pe raza Parcului Național Cheile Nerei - Beușnița, Sitului de Importanță Comunitară ROSCI0031 și Ariei Speciale de Protecție Avifaunistică ROSPA0020. În cazul constatării unor nereguli în fondul forestier național de stat, Administrația va sesiza Direcția Silvică Caraș-Severin, Agenția pentru Protecția Mediului, Garda de Mediu sau alte autorități ale statului, după caz. În cazul constatării unor nereguli în fond forestier național privat, public-privat sau în cazul vegetației forestiere din afara fondului forestier național, va sesiza Inspectoratele Teritoriale de Regim Silvic și Vânătoare. În acest scop, structurile de administrare silvică sunt obligate să înainteze Administrației Parcului Național Cheile Nerei - Beușnița planul de amplasare a tăierilor de masă lemnoasă și borderoul de pe suprafața Parcului Național Cheile Nerei - Beușnița înainte de începerea noului an forestier, pentru avizare. Autorizațiile de exploatare vor fi obligatoriu vizate de către Administrația Parcului Național Cheile Nerei - Beușnița.

g) Structurile de administrare a fondului forestier național de pe raza Parcului Național Cheile Nerei - Beușnița, Sitului de Importanță Comunitară ROSCI0031 și Ariei Speciale de Protecție Avifaunistică ROSPA0020 sunt obligate să transmită anual situația aplicării amenajamentelor silvice la Administrația Parcului Național Cheile Nerei - Beușnița.

## **Vânătoare**

### **Art. 13.**

În conformitate cu prevederile Legii nr. 407/2006, cu completările și modificările ulterioare, pe teritoriul parcului național vânătoarea este interzisă.

#### **Art. 14.**

Pe teritoriile Sitului de Importanță Comunitară ROSCI0031 și Ariei Speciale de Protecție Avifaunistică ROSPA0020, neincluse în Parcul Național Cheile Nerei - Beușnița, este interzisă vânarea speciilor de interes comunitar, exceptând exemplarele care manifestă semne de turbare sau prezintă pericol public. Se recomandă acțiuni de eliminare a câinilor hoinari. Acțiunile de evaluare a faunei de interes cinegetic și de interpretare a rezultatelor se fac de către gestionarul fondului cinegetic cu participarea Administrației Parcului Național Cheile Nerei - Beușnița. Gestionarul fondului cinegetic are obligația de a anunța cu o săptămână înainte Administrația Parcului Național Cheile Nerei - Beușnița despre intenția de organizare a evaluării, urmând să se ajungă la un acord în ceea ce privește data evaluării.

#### **Art. 15.**

În Parcul Național Cheile Nerei - Beușnița și la distanțe mai mici de 1 kilometru de la limita acestuia se interzice hrănirea, amplasarea de hrănituri și nădirea animalelor din speciile de vânat. Hrănirea păsărilor și mamiferelor de interes conservativ, ca măsură de ameliorare a condițiilor de habitat, este permisă, în baza avizului Consiliului Științific.

#### **Art. 16.**

Faptele ilegale din domeniile vânătorii pot fi constatate și sancționate de personalul Parcului Național Cheile Nerei - Beușnița, împuternicit în acest sens, precum și de alte persoane abilitate, conform prevederilor legale.

### **Pescuit**

#### **Art. 17.**

Pescuitul sportiv este interzis pe teritoriul Parcului Național Cheile Nerei - Beușnița, excepție zona de dezvoltare durabilă a activităților umane. Pe teritoriile Sitului de Importanță Comunitară ROSCI0031 și Ariei Speciale de Protecție Avifaunistică ROSPA0020 care nu fac parte din Parcul Național Cheile Nerei - Beușnița, este permis pescuitul sportiv, însă fără organizarea de competiții, în sistem "catch and release", cu excepția speciilor alohtone. Asociațiile de pescuit sportiv își vor notifica membrii asupra obligației de eliberare a peștilor din speciile de interes conservativ comunitar capturați.

### **Agricultura**

#### **Art. 18.**

Pe terenurile cu destinație agricolă din Parcul Național Cheile Nerei - Beușnița sunt permise doar activitățile agricole tradiționale, fiind interzisă folosirea îngrășămintelor de sinteză și a pesticidelor, excepție făcând terenurile din zona de dezvoltare durabilă a activităților umane. Introducerea

speciilor alohtone în scopul producției agricole este permisă doar cu avizul Consiliului Științific.

#### **Art. 19.**

- a) Exploatarea pajiștilor prin cosire tardivă - după 20 iunie - este permisă, cu condiția adunării fânului în cel mult 15 zile de la data cosirii.
- b) Pe teritoriul Parcului Național Cheile Nerei – Beușnița, activitatea pastorală se desfășoară respectându-se încărcătura de animale, stabilită conform măsurilor din Planul de management pentru habitatele de pajiște, respectiv angajamentelor de agromediu și amenajamentelor pastorale. Este permis pășunatul cu animalele aflate în proprietatea persoanelor și comunităților din satele care dețin pășuni în interiorul Parcului Național Cheile Nerei – Beușnița sau în proprietatea persoanelor care au obținut în mod legal dreptul de utilizare a acestor pășuni.
- c) Pășunatul pe pajiștile care nu fac parte din teritoriul Parcului Național Cheile Nerei - Beușnița, dar sunt incluse în teritoriul Sitului de Importanță Comunitară ROSCI0031 și/sau Ariei Speciale de Protecție Avifaunistică ROSPA0020 este permis, cu condiția nedepășirii încărcăturii maxime de animale prevăzută în amenajamentele pastorale.
- d) Subînchirierea pășunilor către deținători de animale din zona învecinată Parcului Național Cheile Nerei - Beușnița, se face pe bază de contract încheiat între proprietari și utilizatori, cu înștiințarea scrisă a Administrației Parcului Național Cheile Nerei - Beușnița.

#### **Art. 20.**

Pășunatul pe teritoriul Parcului Național se supune următoarelor reglementări:

- a) pășunatul cu caprine în habitatul 40A0\* este strict interzis;
- b) amplasarea de stâne și adăposturi pastorale este permisă numai cu aprobarea Administrației Parcului Național Cheile Nerei - Beușnița;
- c) este interzisă amplasarea locurilor de târlire în apropierea pâraielor, traseelor turistice, locurilor de popas, campingurilor, în doline, ponoare și în zonele cu populații mari de orhidee;
- d) numărul admis de câini de pază a turmelor se stabilește prin contractul de pășunat, în funcție de numărul de oi din fiecare turmă, în limitele prevăzute de legislația în vigoare. Câinii vor avea obligatoriu jujee. Pentru fiecare câine este obligatoriu să se prezinte adeverința de vaccinare.
- e) trecerea animalelor domestice prin fondul forestier și accesul la apă se fac prin locuri special desemnate, cu respectarea reglementărilor în vigoare, în baza contractului încheiat cu administratorii / proprietarii de pădure și în baza prevederilor avizului eliberat de Administrația Parcului Național Cheile Nerei - Beușnița.

#### **Art. 21.**

Administrația Parcului Național Cheile Nerei - Beușnița poate iniția periodic studii pentru stabilirea capacității-suport a pășunilor, ale căror rezultate vor fi aduse la cunoștința proprietarilor / utilizatorilor de pășuni, în vederea reglementării corespunzătoare a pășunatului.

**Art. 22.**

Administrația Parcului Național Cheile Nerei - Beușnița, în conformitate cu măsurile stabilite prin Planul de management, monitorizează toate activitățile pastorale din Parcul Național Cheile Nerei - Beușnița, Situl de Importanță Comunitară ROSCI0031 și Aria Specială de Protecție Avifaunistică ROSCI0020, pentru stabilirea impactului acestei activități asupra florei, faunei și mediului abiotic și pentru stabilirea unor eventuale măsuri suplimentare de conservare în zonele în care se constată apariția sau accentuarea unor impacturi.

**Apicultură****Art. 23.**

Autorizarea amplasărilor de stupine se va face în baza unor angajamente ferme din partea solicitantului. Pentru asigurarea siguranței turiștilor, stupinele vor fi amplasate la o distanță mai mare de 300 metri de traseele turistice. Pentru evitarea degradării cadrului natural, nu este permisă aducerea de animale domestice în vatra stupinei și nu este permis focul direct pe sol. Toate aceste prevederi vor fi specificate într-un contract ce se va încheia între apicultorul solicitant și Administrația Parcului Național Cheile Nerei - Beușnița.

**Utilizarea altor resurse****Art. 24.**

Recoltarea unor resurse regenerabile, precum fructele de pădure, ciupercile, plantele medicinale se poate desfășura numai de către persoanele fizice sau juridice care dețin/administrează terenuri în interiorul parcului național sau de comunitățile locale, cu avizul Administrației Parcului Național Cheile Nerei - Beușnița. Administrația poate stabili cote zilnice maxime din anumite resurse, permise a fi culese de către turiști.

**Art. 25.**

Colectarea de exemplare din specii de floră și faună de interes conservativ se poate face doar în scop științific și numai cu acordul scris al Administrației Parcului Național Cheile Nerei - Beușnița.

**Art. 26.**

Nu este permisă distrugerea bârlogurilor, vizuinelor, adăposturilor, cuiburilor păsărilor sau colectarea ouălor acestora în Parcul Național Cheile Nerei - Beușnița, Situl de Importanță Comunitară ROSCI0031 și Aria Specială de Protecție Avifaunistică ROSAP0020.

**Art. 27.**

Recoltarea humusului și a solului este interzisă pe întreaga suprafață a parcului național, sitului de importanță comunitară și ariei speciale de protecție avifaunistică, cu excepția suprafețelor de intravilan.

**Art. 28.**

În cazuri excepționale, exploatarea în scop comercial a resurselor minerale regenerabile se poate face numai în urma obținerii avizului Administrației Parcului Național Cheile Nerei - Beușnița și a hotărârii Consiliului Științific, pe baza unei documentații de specialitate.

**Construcții/locuire****Art. 29.**

În Parcul Național Cheile Nerei - Beușnița există construcții reprezentând: rețele, captări de apă subterană, poduri, drumuri naționale, județene, comunale, forestiere, drumuri neamenajate, poteci, terasamente dezafectate de căi feroviare, lacuri artificiale, cabane, cantoane silvice, sălașe, locuințe familiale etc. Lucrările de întreținere și/sau modificare a construcțiilor existente sunt permise în baza Ordonanței de urgență 57/2007, Art. 29, 4, cu acordul Consiliului Științific.

**Art. 30.**

Regimul construcțiilor este stabilit prin planurile generale de urbanism, legal aprobate, ale localităților care au suprafețe din parcul național, situl de importanță comunitară și/sau aria specială de protecție avifaunistică incluse în teritoriile lor administrative.

**Art. 31.**

Pe teritoriul Parcului Național Cheile Nerei - Beușnița, în afara zonelor de dezvoltare durabilă, este interzisă realizarea de construcții, cu excepția celor care vor deservi activități de cercetare sau de administrare și gospodărire a ariei protejate, a celor destinate asigurării siguranței naționale și prevenirii unor calamități naturale, cu respectarea prevederilor legale și cu avizul Consiliului Științific. Excepție pot face construcțiile temporare care susțin activități agricole tradiționale, cu avizul Administrației și al Consiliului Științific.

**Art. 32.**

Construirea de cabane/adăposturi turistice în imediata vecinătate a Parcului Național Cheile Nerei - Beușnița, pe teritoriile siturilor ROSCI0031 și ROSPA0020 se va face doar după efectuarea studiului de evaluare a impactului asupra mediului și a studiului de evaluare adecvată, conform reglementărilor în vigoare, cu accent deosebit pe impactul asupra patrimoniului natural și cultural al ariei protejate. Arhitectura construcțiilor va fi cea tradițională, specifică zonei. Documentațiile se avizează de către Consiliul Științific.

**Art. 33.**

Modificările aduse planurilor de urbanism existente, precum și noile planuri de urbanism, vor fi însoțite de rapoarte de mediu și necesită avizul Consiliului Științific.

**Art. 34.**

Regimul deșeurilor pe teritoriul Parcului Național Cheile Nerei - Beușnița se reglementează astfel:

- a) Deșeurile produse de turiști și de alte persoane vor fi evacuate în afara Parcului sau depuse în locuri special amenajate pentru colectare.
- b) Administrația Parcului Național Cheile Nerei - Beușnița are obligația de a colabora cu comunitățile și serviciile de salubritate în vederea organizării și implementării sistemului de colectare a deșeurilor.
- c) Fiecare proprietar / administrator de clădire, unitate de cazare, unitate de servire a mesei, inclusiv sălaș etc. are obligația de a deține un container pentru colectarea deșeurilor.
- d) Responsabilitatea depozitării temporare a deșeurilor la cabane, stâne, locuințe individuale și alte facilități publice și private revine proprietarilor / gestionarilor acestora și se face în așa fel încât să nu existe posibilitatea accesului câinilor și animalelor sălbatice la acestea.
- e) Responsabilitatea evacuării, cel puțin o dată pe lună, a deșeurilor provenite din activitatea cabanelor revine administratorilor acestora.
- f) Se interzice arderea deșeurilor pe teritoriul Parcului Național Cheile Nerei - Beușnița.
- g) Se interzice aruncarea deșeurilor de orice fel, inclusiv cadavre de animale, în ape, doline, ponoare, peșteri, avene, depresiuni.

#### **Art. 35.**

- a) Apele uzate din unitățile de cazare și de servire a mesei vor fi obligatoriu epurate și/sau evacuate conform normelor în vigoare.
- b) Apele uzate rezultate din localitățile situate în bazinul hidrografic al râului Nera amonte de Șopotul Nou vor fi epurate, construirea și ameliorarea capacităților de epurare constituind pentru localitățile respective o prioritate de investiții.

### **Cercetare științifică**

#### **Art. 36.**

Cercetarea științifică în Parcul Național Cheile Nerei - Beușnița, Situl de Importanță Comunitară ROSCI0031 și Aria Specială de Protecție Avifaunistică ROSPA0020 are ca scop principal conservarea patrimoniului natural - populații de plante și animale, habitate, ecosisteme, formațiuni geologice, peisaje. Activitățile de cercetare sunt orientate în principal în două direcții: inventariere/cartare și monitorizare. Inventarierea și conservarea patrimonial cultural sunt domenii ale cercetării încurajate de Consiliul Științific și Administrația Parcului Național Cheile Nerei - Beușnița.

#### **Art. 37.**

Activitatea de cercetare științifică pe teritoriile Parcului Național Cheile Nerei - Beușnița, Sitului de Importanță Comunitară ROSCI0031 și Ariei Speciale de Protecție Avifaunistică ROSPA0020 se desfășoară cu avizul Administrației Parcului Național Cheile Nerei - Beușnița, care sprijină logistic,

în măsura posibilităților, această activitate. Administrația Parcului Național Cheile Nerei - Beușnița își rezervă dreptul de a nu permite desfășurarea acelor cercetări care presupun metode distructive ori perturbatoare, într-o măsură semnificativă, a populațiilor de animale și plante. Echipa de realizare a studiilor pentru elaborarea Planului de management are acces liber în Parcul Național Cheile Nerei - Beușnița, Situl de Importanță Comunitară ROSCI0031 și Aria Specială de Protecție Avifaunistică ROSPA0020, cu înștiințarea Administrației, pe toată perioada implementării Planului de management, conform prevederilor și obligațiilor contractuale, pentru menținerea și monitorizarea efectelor finanțării externe utilizate.

**Art. 38.**

Activitatea de cercetare în Parcul Național Cheile Nerei - Beușnița, efectuată de către colaboratori externi ai Administrației Parcului Național Cheile Nerei - Beușnița, se va desfășura pe bază de convenții. În cazul temelor de cercetare care necesită furnizarea de date/informații privind Parcul Național Cheile Nerei - Beușnița, se va stipula expres accesul Administrației Parcului Național Cheile Nerei - Beușnița la rezultate, în vederea utilizării lor în activitatea de management a parcului și la completarea bazei de date cu specii și habitate. Dreptul asupra utilizării și publicării rezultatelor se stabilește prin convenție. Accesul în peșteri în scop de cercetare necesită, în plus, avizul Comisiei Patrimoniului Speologic.

**Art. 39.**

Vizitele în peșterile cu colonii de lilieci aflați în perioada de hibernare și în coloniile-maternitate sunt permise doar în scop de cercetare științifică și monitorizare, în grupuri mici, de cel mult 5 persoane.

**Activități educative**

**Art. 40.**

Toate acțiunile educative vor fi planificate astfel încât să se desfășoare în locurile, zonele, traseele permise, conform zonării interne, să nu aducă nici un prejudiciu patrimoniului natural, cultural-istoric și nici proprietarilor/administratorilor din aria protejată.

**Turism**

**Art. 41.**

Punctele principale de acces turistic în Parcul Național Cheile Nerei - Beușnița sunt drumurile principale dinspre localitățile: Anina, Oravița, Ciclova Montană, Potoc, Sasca Montană, Cărbunari, Șopotu Nou, Mocerîș, Cheile Minișului, Cascada Bigăr.

**Art. 42.**

a) Accesul în Parcul Național Cheile Nerei - Beușnița se face pe baza biletului de vizitare / acces,



stabilit conform Ordonanței de urgență 57/2007, art.30, alin.3. Perceperea tarifului / taxei de vizitare / acces se va face la punctele de acces sau pe teritoriul ariei protejate, de către persoanele autorizate în acest scop de Administrația Parcului Național Cheile Nerei - Beușnița.

b) Următoarele categorii de persoane sunt exceptate de la plata taxei de vizitare:

- copiii cu vârsta de până la 7 ani;
- voluntarii care dovedesc calitatea de vountar cu adresa scrisă sau cu contract de voluntariat semnat de Administrația Parcului Național Cheile Nerei - Beușnița;
- personalul de supraveghere a animalelor pentru care s-au contractat pășuni în Parcul Național Cheile Nerei - Beușnița;
- personalul Administrației Parcului Național Cheile Nerei - Beușnița și membrii Consiliului Științific;
- personalul silvic de la ocoalele silvice de pe raza Parcului sau din Direcția Silvică Caraș-Severin;
- personalul Academiei Române și instituțiilor din subordinea acesteia;
- membrii serviciilor Salvamont și Salvaspeo care activează în Parc;
- personalul de serviciu al construcțiilor aflate pe teritoriul Parcului;
- împuterniciții pentru implementarea Regulamentului Parcului, pe baza de legitimație;
- personal de la alte unități/instituții de stat, cu delegatie, aflat în interes de serviciu;
- localnicii care dețin terenuri în Parcul National Cheile Nerei – Beușnița;
- ghizii de turism angajați de Administrația Parcului Național Cheile Nerei - Beușnița;
- persoanele cu handicap, pentru care legislația în vigoare prevede scutirea de plata unor taxe;
- membrii echipelor de cercetare și explorare științifică care desfășoară acțiuni pe suprafața parcului, cu aprobare de la Administrația Parcului Național Cheile Nerei - Beușnița;
- alte categorii de persoane stabilite conform deciziilor Administrației Parcului Național Cheile Nerei - Beușnița, în baza legislației și acordurilor / convențiilor în vigoare.

c) Vor achita 50 % din valoarea biletului de vizitare următoarele categorii de vizitatori:

- elevii și studenții, dacă dovedesc această calitate cu acte legale, vizate pentru anul în curs;
- pensionarii, dacă dovedesc această calitate cu cuponul de pensie.

#### **Art. 43.**

Excursiile organizate de către persoanele juridice în Parcul National Cheile Nerei - Beușnița se fac numai cu ghizi autorizați de către Autoritatea Națională pentru Turism și abilitați de către Administrația Parcului Național Cheile Nerei - Beușnița, cu informarea prealabilă a acesteia, cu cel puțin 7 zile înainte de data programată a excursiei.

#### **Art. 44.**

a) Vizitarea Parcului Național Cheile Nerei - Beușnița este permisă numai pe drumurile publice, potecile marcate și pe traseele prestabilite acestui scop.

- b) Accesul persoanelor însoțite de câini este permis numai dacă aceștia sunt ținuți în lesă.
- c) Căutarea trufelor cu câini și porci dresați face obiectul unei autorizații speciale, eliberată de Administrația Parcului Național Cheile Nerei - Beușnița, cu avizul Consiliului Științific, și se poate face numai în zona de conservare durabilă.
- d) Formațiile Salvamont, Poliția, Jandarmeria și alte structuri ale statului aflate în misiune pe teritoriul Parcului Național Cheile Nerei - Beușnița pot utiliza câini utilitari.

**Art. 45.**

Întreținerea marcajelor turistice, deschiderea de noi trasee și amplasarea panourilor indicatoare și informative se face numai cu aprobarea Administrației Parcului Național Cheile Nerei - Beușnița.

**Art. 46.**

Camparea pe teritoriul Parcului Național Cheile Nerei - Beușnița se reglementează astfel:

- camparea este permisă în zona cantoanelor/cabanelor Bei și Damian și în alte locuri amenajate în acest scop ulterior intrării în vigoare a prezentului Regulament, după achitarea tarifului de campare; de asemenea, camparea este permisă în zona de dezvoltare durabilă și zona de sit de importanță comunitară și arie specială de protecție avifaunistică, neincluse în Parcul Național Cheile Nerei - Beușnița, cu acordul proprietarului terenului, respectiv a Administrației Parcului Național Cheile Nerei - Beușnița, pentru terenurile care nu sunt proprietate privată.
- în regim special, respectiv pentru o singură noapte, este permisă camparea la Lacul Dracului, în poiană, cu acceptul proprietarului.
- săparea de șanțuri în jurul locurilor de amplasare a corturilor este interzisă.

**Art. 47.**

Aprinderea focului pe teritoriul Parcului Național Cheile Nerei - Beușnița se reglementează astfel:

- focurile de tabără sunt permise doar în vetrele special amenajate în acest scop, cu lemn de foc asigurat de administratorii locului de campare, în sarcina cărora cade și respectarea normelor de prevenire și stingere a incendiilor;
- sunt strict interzise adunatul lemnului mort și tăierea vegetației lemnoase de orice fel pentru aprinderea și întreținerea focului;
- este interzisă aprinderea focului în fondul forestier și la o distanță mai mică de 100 m de limita pădurii. În locurile de campare în care nu se asigură lemn de foc de către proprietari / administratori sau în alte locuri de pe traseele turistice, se permite doar utilizarea dispozitivelor portabile de încălzit alimente / băuturi și gătit, de mici dimensiuni.

**Art. 48.**

Rafting-ul precum și alte activități sportive în aer liber sunt permise în Parcul Național Cheile Nerei - Beușnița, cu avizul și în condițiile stabilite de Administrația Parcului Național Cheile Nerei - Beușnița.

**Art. 49.**

a) Se interzice extragerea rocilor din peșteri, derocările de orice fel, deteriorarea și prelevarea vestigiilor arheologice și fosilelor.

b) Dezobstrucția, în scopul deschiderii de noi cavități, se poate face numai cu acordul Consiliului Științific și al Academiei Române, după caz.

c) Decolmatarea intrărilor în habitatul 8310 este permisă cu avizul Administrației Parcului Național Cheile Nerei - Beușnița și cu autorizația Comisiei Patrimoniului Speologic.

**Art. 50.**

Se interzice tăierea, ruperea sau dezrădăcinarea arborilor, puiștilor sau lăstarilor, precum și însușirea celor ruși sau doborâți.

**Art. 51.**

În Parcul Național Cheile Nerei - Beșnița se interzice distrugerea, degradarea, respectiv colectarea neautorizată a plantelor sau a animalelor.

**Art. 52.**

Perturbarea liniștii în Parcul Național, Situl de Importanță Comunitară și Aria Specială de Protecție Avifaunistică este strict interzisă.

**Art. 53.**

Este strict interzisă distrugerea sau degradarea panourilor informative și indicatoare, precum și a plăcilor, stâlpilor sau a semnelor de marcaj de pe traseele turistice.

**Art. 54.**

Este strict interzisă degradarea refugiilor, adăposturilor, podețelor sau a oricărei alte construcții sau amenajări de pe teritoriul Parcului.

**Art. 55.**

Folosirea ambarcațiunilor de orice tip pe lacurile Bei și Dracului, cu excepția celor destinate pentru colectarea de probe pentru cercetări științifice, este interzisă.

**Art. 56.**

Utilizarea de detergenți pentru spălare în apele curgătoare și în lacurile de pe teritoriul Sitului de Importanță Comunitară ROSCI0031 și Ariei Speciale de Protecție Avifaunistică ROSCI0020 este interzisă. Este interzisă spălarea autovehiculelor, tractoarelor și utilajelor agricole în albiile râurilor și pâraielor de pe teritoriile acestor arii protejate, precum și în imediata lor vecinătate.

**Art. 57.**

Administrația Parcului Național Cheile Nerei - Beușnița monitorizează turismul pe teritoriul Parcului Național Cheile Nerei - Beușnița în vederea stabilirii impactului acestei activități asupra mediului biotic și celui abiotic și pentru stabilirea măsurilor de protecție a turiștilor, inclusiv a celor de restricționare a accesului turiștilor, acolo unde acest lucru se impune.

**Art. 58.**

Circulația vehiculelor de orice tip este permisă numai pe drumurile publice și cele forestiere deschise accesului public. Restricțiile de acces nu se aplică vehiculelor care deservește interesele de management ale Parcului.

**Serviciul Salvamont****Art. 59.**

Pe teritoriul Parcului Național Cheile Nerei - Beușnița funcționează formații Salvamont Caraș Severin care patrulează pe traseele turistice și care intervin în caz de accidentare a turiștilor aflați în Munții Aninei și Locvei.

**Art. 60.**

Serviciile Salvamont colaborează cu Administrația Parcului Național Cheile Nerei - Beușnița în acțiunile de pază organizate pe teritoriul Parcului, în baza unei convenții de colaborare.

**Art. 61.**

Administrația Parcului Național Cheile Nerei - Beușnița are obligația de a sprijini logistic echipele Salvamont la solicitarea acestora, în cazuri de forță majoră.

**Art. 62.**

Competițiile și manifestările cu caracter sportiv se organizează pe teritoriile Parcului Național Cheile Nerei - Beușnița, Sitului de Importanță Comunitară ROSCI0031 și Ariei Speciale de Protecție Avifaunistică ROSPA0020 doar în locuri special desemnate în acest scop, cu acordul serviciilor publice Salvamont și cu avizul Administrației Parcului Național Cheile Nerei - Beușnița.

**Capitolul III. Procedurile de avizare a activităților propuse a se desfășura în  
Parcul Național Cheile Nerei - Beușnița****Art. 63. Procedura de avizare a activităților în Zonele de Protecție Strictă**

- a) În zona cu protecție strictă sunt permise doar activități de cercetare, educație și ecoturism, intervenții speciale, cu limitările descrise în Planul de Management al Parcului Național Cheile Nerei - Beușnița.
- b) Conform prevederilor Ordonanței de urgență 57/2007 aprobată prin Legea 49/2011, avizul pentru activitățile din zona de protecție strictă se emite de către Administrația Parcului Național Cheile Nerei - Beușnița în baza hotărârii Consiliului Științific și cu acordul Academiei Române.
- c) Pentru facilitarea obținerii avizului, solicitările vor fi înaintate Administrației Parcului Național Cheile Nerei - Beușnița cu cel puțin 30 de zile calendaristice înainte de data preconizată a începerii

activităților. Administrația Parcului Național Cheile Nerei - Beușnița va întreprinde demersurile necesare și va comunica în termen de 30 zile obținerea sau refuzul avizului.

d) Solicitățile pentru avizarea de activități în zona de protecție strictă pot fi făcute pentru o durată de până la 1 an, după care acestea trebuie reînnoite, cu menționarea concretă a perioadei pentru care se face solicitarea.

e) Nerespectarea condițiilor impuse prin aviz, conduce la anularea avizului respectiv.

f) În vederea obținerii unui aviz pentru desfășurarea de activități în zone cu protecție strictă, solicitarea în forma scrisă înaintată Administrației Parcului Național Cheile Nerei - Beușnița va cuprinde:

- prezentarea organizației sau a persoanei fizice solicitante;
- datele de identificare și de contact ale persoanei care solicită avizul;
- componența echipei cu ocupația și rolul fiecărui membru al acesteia;
- obiectivul sau obiectivele pentru care se solicită avizul;
- durata pentru care se solicită avizul;
- activitățile pentru care se solicită avizul;
- metodele și tehnicile de lucru.

g) Înainte de emiterea avizului, Administrația Parcului Național Cheile Nerei - Beușnița poate solicita titularului informații suplimentare, referințe și recomandări, fiind posibilă prelungirea cu maxim 30 de zile a termenului de eliberare a avizului.

h) În termen de 15 zile de la încheierea activității avizate, solicitantul va înainta către Administrația Parcului Național Cheile Nerei - Beușnița un raport asupra activităților desfășurate, raport care va fi însoțit de copii ale materialelor relevante obținute pe parcursul desfășurării activității, acestea urmând a fi utilizate în condițiile stabilite de ambele părți. Administrația Parcului Național Cheile Nerei - Beușnița poate solicita detalierea unor aspecte ale raportului prezentat. Obținerea unui nou aviz pentru desfășurarea activităților în zona de protecție strictă este condiționată de transmiterea către Administrația Parcului Național Cheile Nerei - Beușnița a raportului. Pentru motive întemeiate, la solicitare, Administrația Parcului Național Cheile Nerei - Beușnița poate accepta prelungirea acestui termen.

i) Refuzul avizării activităților în zone cu protecție strictă va fi însoțit de o motivare scrisă.

j) În vederea informării publicului, Administrația Parcului Național Cheile Nerei - Beușnița va face cunoscut pe website-ul său avizele emise, cu precizarea persoanei juridice sau fizice autorizate, durata și tipul de activitate avizată.

#### **Art. 64. Procedura de avizare a activităților în Zonele de Protecție Integrală**

a) Emiterea de avize pentru desfășurarea de activități în zona de protecție integrală a Parcului Național Cheile Nerei - Beușnița se face de către Administrația acestuia, cu avizul Consiliului Științific.

b) Solicitanții, persoane fizice sau juridice, vor depune în scris la Administrația Parcului Național Cheile Nerei - Beușnița cereri de obținere a avizului cu cel puțin 30 de zile înainte de data preconizată a începerii activității. Administrația Parcului Național Cheile Nerei - Beușnița va transmite solicitarea către Consiliul Științific iar răspunsul va fi înaintat de către Administrația Parcului Național Cheile Nerei - Beușnița în termen de 30 de zile de la data solicitării. În cazul refuzului, acesta va fi însoțit de o motivare scrisă.

c) Solicitarea va conține precizate clar:

- prezentarea organizației sau a persoanei fizice solicitante;
- datele de identificare și de contact ale persoanei care solicită avizul;
- componența echipei cu ocupația și rolul fiecărui membru al acesteia;
- obiectivul sau obiectivele pentru care se solicită avizul;
- durata pentru care se solicită avizul;
- activitățile pentru care se solicită avizul;
- metodele și tehnicile de lucru.

d) Administrația Parcului Național Cheile Nerei - Beușnița își rezervă dreptul de a solicita informații suplimentare, fiind posibilă prelungirea cu maxim 30 de zile a termenului de eliberare a avizului.

e) Solicitățile pentru avizarea de activități în zona de protecție integrală pot fi făcute pentru un termen de până la 1 an, după care acestea trebuie reînnoite, cu menționarea concretă a perioadei.

f) Nerespectarea condițiilor impuse prin aviz conduce la anularea acestuia.

g) În termen de cel mult 15 de zile de la încheierea activității, solicitantul va depune la Administrația Parcului Național Cheile Nerei - Beușnița un raport al activității și copii ale materialelor relevante rezultate. Administrația Parcului Național Cheile Nerei - Beușnița își rezervă dreptul de a solicita precizări suplimentare. Refuzul prezentării raportului sau precizărilor, atrage refuzul obținerii de către același solicitant a unui nou aviz.

h) În vederea informării publicului, Administrația Parcului Național Cheile Nerei - Beușnița va face cunoscut pe site-ul său avizele emise, cu precizarea persoanei juridice sau fizice autorizate, durata și tipul de activitate avizată.

#### **Art. 65. Procedura de avizare a activităților în zone de conservare durabilă**

a) În conformitate cu prevederile Ordonanței de urgență 57/2007, desfășurarea activităților în zona

de conservare durabilă este permisă pe baza avizelor emise de către Administrația Parcului Național Cheile Nerei - Beușnița.

b) Solicitanții, persoane fizice sau juridice, vor depune în scris la Administrația Parcului Național Cheile Nerei - Beușnița cereri de obținere a avizului cu cel puțin 30 de zile înainte de data preconizată a începerii activității. Solicitarea va conține precizate clar:

- prezentarea organizației sau a persoanei fizice solicitante;
- datele de identificare și de contact ale persoanei care solicită avizul;
- componența echipei cu ocupația și rolul fiecărui membru al acesteia;
- obiectivul sau obiectivele pentru care se solicită avizul;
- durata pentru care se solicită avizul;
- activitățile pentru care se solicită avizul;
- metodele și tehnicile de lucru.

În termen de cel mult 30 de zile de la depunerea solicitării, Administrația Parcului Național Cheile Nerei - Beușnița va comunica solicitantului obținerea sau refuzul avizului. În cazul refuzului, acesta va fi însoțit de o motivare scrisă.

c) Nerespectarea condițiilor impuse prin aviz conduce la anularea acestuia.

d) Administrația Parcului Național Cheile Nerei - Beușnița își rezervă dreptul de a solicita informații suplimentare precum și un raport, la finele perioadei de desfășurare a activităților.

e) În vederea informării publicului, Administrația Parcului Național Cheile Nerei - Beușnița va face cunoscut pe site-ul său avizele emise, cu precizarea persoanei juridice sau fizice autorizate, duratei și tipului de activitate avizată.

f) În cazul în care Administrația Parcului Național Cheile Nerei - Beușnița consideră necesar, preliminar eliberării avizului, va implica și Consiliul Științific pentru emiterea acordului, cu posibilitatea prelungirii perioadei de emitere a avizului cu încă 30 de zile.

#### **Art. 66. Procedura de avizare a activităților în zone de dezvoltare durabilă a activităților umane**

a) Zonele de dezvoltare durabilă a activităților umane sunt zonele în care se permit activități de investiții/dezvoltare, cu prioritate cele de interes turistic și activități tradiționale, dar cu respectarea principiului de utilizare durabilă a resurselor naturale și de prevenire a efectelor negative semnificative asupra biodiversității.

b) În cazul în care se solicită emiterea unui aviz pentru executarea unor activități de investiții/dezvoltare, investitorul/proprietarul trebuie să se asigure că zona vizată este inclusă în zona de dezvoltare durabilă. Orice obiectiv amplasat în această zonă trebuie să respecte specificul

arhitectonic tradițional local.

c) Emiterea de avize pentru activități în zona de dezvoltare durabilă a activităților umane este de competența Administrației Parcului Național Cheile Nerei - Beușnița.

d) Solicitanții, persoane fizice sau juridice, vor depune în scris la Administrația Parcului Național Cheile Nerei - Beușnița, cereri de obținere a avizului cu cel puțin 30 de zile înainte de data preconizată a începerii activității. Solicitarea va conține precizate clar:

- prezentarea organizației sau a persoanei fizice solicitante;
- datele de identificare și de contact ale persoanei care solicită avizul;
- componența echipei cu ocupația și rolul fiecărui membru al acesteia;
- obiectivul sau obiectivele pentru care se solicită avizul;
- durata pentru care se solicită avizul;
- activitățile pentru care se solicită avizul;
- metodele și tehnicile de lucru.

e) În termen de cel mult 30 de zile de la depunerea solicitării, Administrația Parcului Național Cheile Nerei - Beușnița va comunica solicitantului obținerea sau refuzul avizului. În cazul refuzului, acesta va fi însoțit de o motivare scrisă.

f) Administrația Parcului Național Cheile Nerei - Beușnița își rezervă dreptul de a solicita informații suplimentare, precum și un raport, la finele perioadei de desfășurare a activităților.

g) În cazul în care Administrația Parcului Național Cheile Nerei - Beușnița consideră necesar, preliminar eliberării avizului, va implica și Consiliul Științific pentru emiterea acordului, cu posibilitatea prelungirii perioadei de emitere a avizului cu încă 30 de zile.

#### **Art. 67.**

Solicitările de autorizare / avizare a activităților pe teritoriile Sitului de Importanță Comunitară ROSCI0031 și Ariei Speciale de Protecție Avifaunistică ROSPA0020 care nu sunt incluse în Parcul Național Cheile Nerei - Beușnița se supun aceleiași proceduri ca în cazul activităților preconizate a se desfășura în zona de conservare durabilă a Parcului Național Cheile Nerei - Beușnița.

#### **Art. 68.**

Avizarea de către Administrația Parcului Național a activităților de recoltare a fructelor de pădure, a plantelor medicinale și a ciupercilor se va face în urma elaborării unui studiu de evaluare a capacității-suport la recoltare a speciilor, pe an și unitatea de suprafață, pentru ca această activitate să nu conducă la diminuarea în timp a efectivelor populaționale, cu aprobarea anuală de către Consiliul Științific al parcului.

#### **Art. 69.**



Avizarea pășunatului în zonele neforestiere se va face pe baza amenajamentelor pastorale și a prevederilor din Planul de management.

**Art. 70.**

Personalul Administrației Parcului Național Cheile Nerei - Beușnița are drept de control asupra modului de desfășurare în teren a activităților avizate pe teritoriul Parcului Național Cheile Nerei - Beușnița, Sitului de Importanță Comunitară ROSCI0031 și Ariei Speciale de Protecție Avifaunistică ROSPA0020.

#### **Capitolul IV. Sancțiuni**

**Art. 71.**

Încălcarea dispozițiilor prezentului Regulament atrage, după caz, răspunderea disciplinară, contravențională, penală, materială sau civilă și se sancționează conform dispozițiilor legale în vigoare.

**Art. 72.**

Sancțiunile stabilite în prezentul Regulament se pot aplica atât persoanelor fizice, cât și persoanelor juridice conform, în principal, următoarelor acte legislative cu modificările și completările lor ulterioare:

- Ordonanța de urgență nr. 57/2007 privind regimul ariilor naturale protejate, conservarea habitatelor naturale, a florei și faunei sălbatice, aprobată prin Legea nr. 49/2011;
- Legea Apelor nr. 107/1996, cu completările și modificările ulterioare;
- Codul silvic – Legea nr. 46/2008, republicată în Monitorul Oficial nr. 611/21 august 2015;
- Legea nr. 171/2010 privind stabilirea și sancționarea contravențiilor silvice;
- Ordinul nr. 1540/2011 pentru aprobarea instrucțiunilor privind termenele, modalitățile și perioadele de colectare, scoatere și transport al materialului lemnos;
- Ordonanța de urgență 195/2005 privind protecția mediului aprobată prin Legea 265/2006;
- Ordonanța nr. 2/2001 privind regimul juridic al contravențiilor aprobată și modificată prin Legea 180/2002;
- Hotărârea de Guvern 470/2014 pentru aprobarea Normelor referitoare la proveniența, circulația și comercializarea materialelor lemnoase, la regimul spațiilor de depozitare a materialelor lemnoase și al instalațiilor de prelucrat lemn rotund, precum și a unor măsuri de aplicare a Regulamentului Uniunii Europene nr. 995/2010 al Parlamentului European și al Consiliului din 20 octombrie 2010 de stabilire a obligațiilor ce revin operatorilor care introduc pe piață lemn și produse din lemn, modificată și completată prin Hotărârea de Guvern 878/2015;

- Ordonanța de urgență nr. 23/2008 privind pescuitul și acvacultura, aprobată cu modificări și completări prin Legea nr. 317/2009, cu modificările și completările ulterioare.

## **Capitolul V. Dispoziții finale**

### **Art. 73.**

Aplicarea prezentului Regulament se face de către personalul Administrației Parcului Național Cheile Nerei - Beușnița. Personalul împuternicit să aplice Regulamentul își va dovedi identitatea cu legitimații eliberate de autoritatea centrală de mediu.

### **Art. 74.**

Constatarea și sancționarea contravențiilor se va face de către persoane împuternicite. Personalul Administrației Parcului Național Cheile Nerei - Beușnița aflat în exercitarea atribuțiilor de serviciu de administrare, pază, control, prevenire, constatare și sancționare a contravențiilor este asimilat personalului care îndeplinește funcții care implică exercițiul autorității de stat.

### **Art. 75.**

Prezentul Regulament face parte din Planul de management integrat al Parcului Național Cheile Nerei - Beușnița, Sitului de Importanță Comunitară ROSCI0031 și Ariei Speciale de Protecție Avifaunistică ROSPA0020 și poate fi modificat la propunerea Administrației Parcului Național Cheile Nerei - Beușnița, cu acordul Consiliului Științific al Parcului Național Cheile Nerei - Beușnița. Revizuirea/modificarea prezentului Regulament poate fi necesară și prin intrarea în vigoare a unor noi acte legislative.

### LIMITELE ȘI UNITĂȚILE ADMINISTRATIV-TERITORIALE

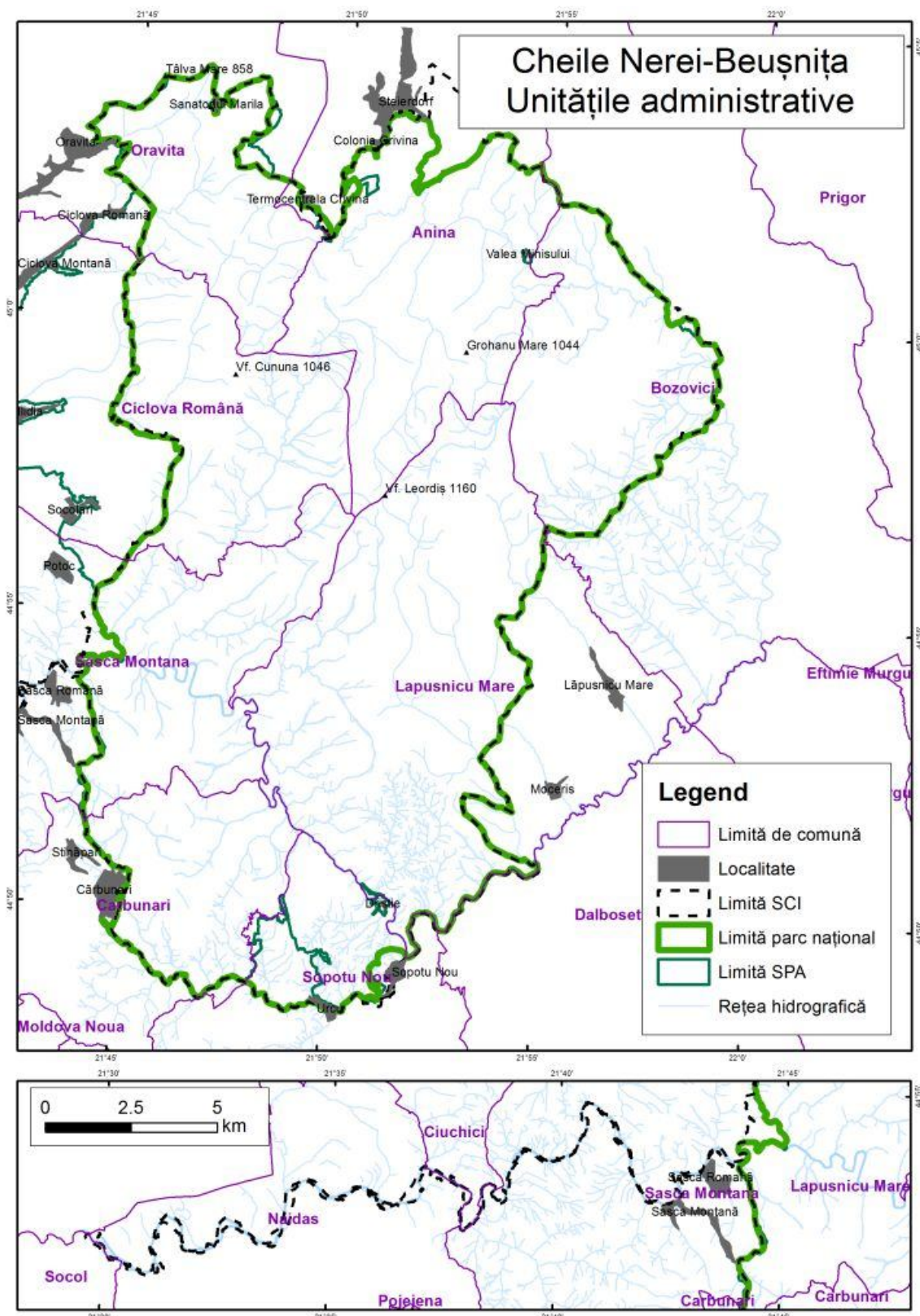

### ZONAREA INTERNĂ ȘI LIMITELE ARIEI PROTEJATE

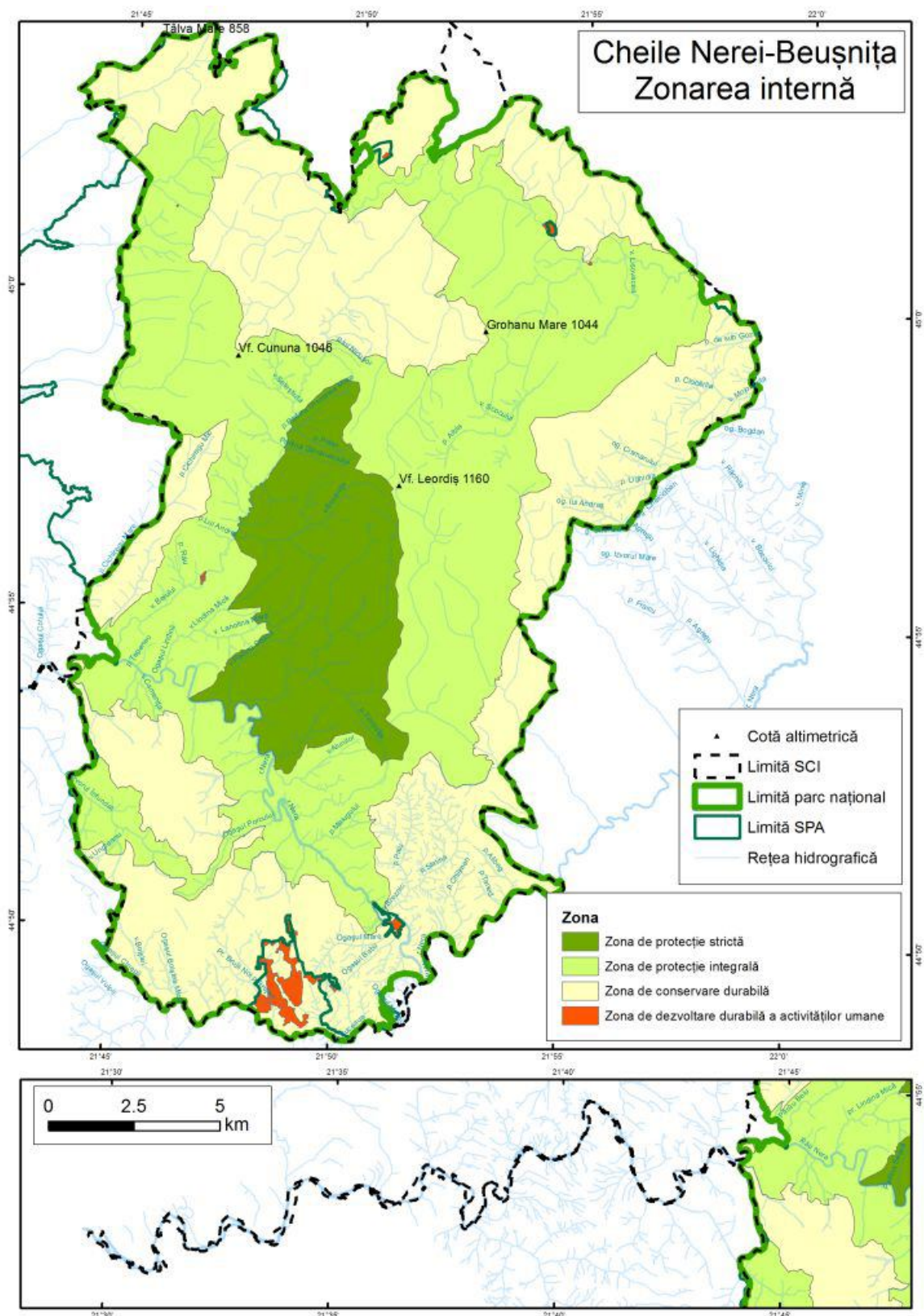

**SUPRAPUNEREA ZONĂRII INTERNE A PARCULUI NAȚIONAL  
CHEILE NEREI - BEUȘNIȚA CU SITUL-CANDIDAT UNESCO**

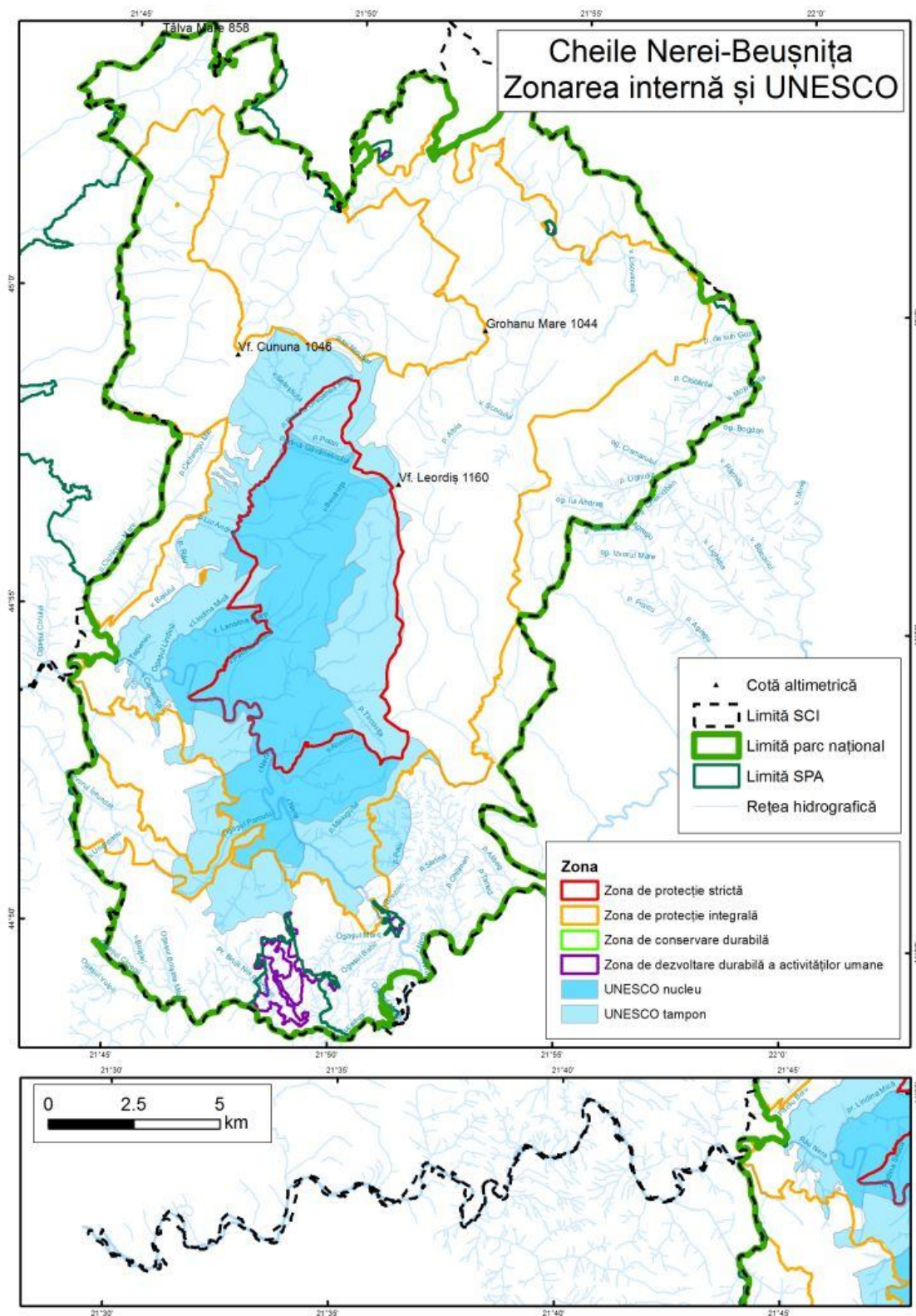

**HARTA REZERVAȚILOR ȘTIINȚIFICE PROPUSE PENTRU HABITATUL 8310**

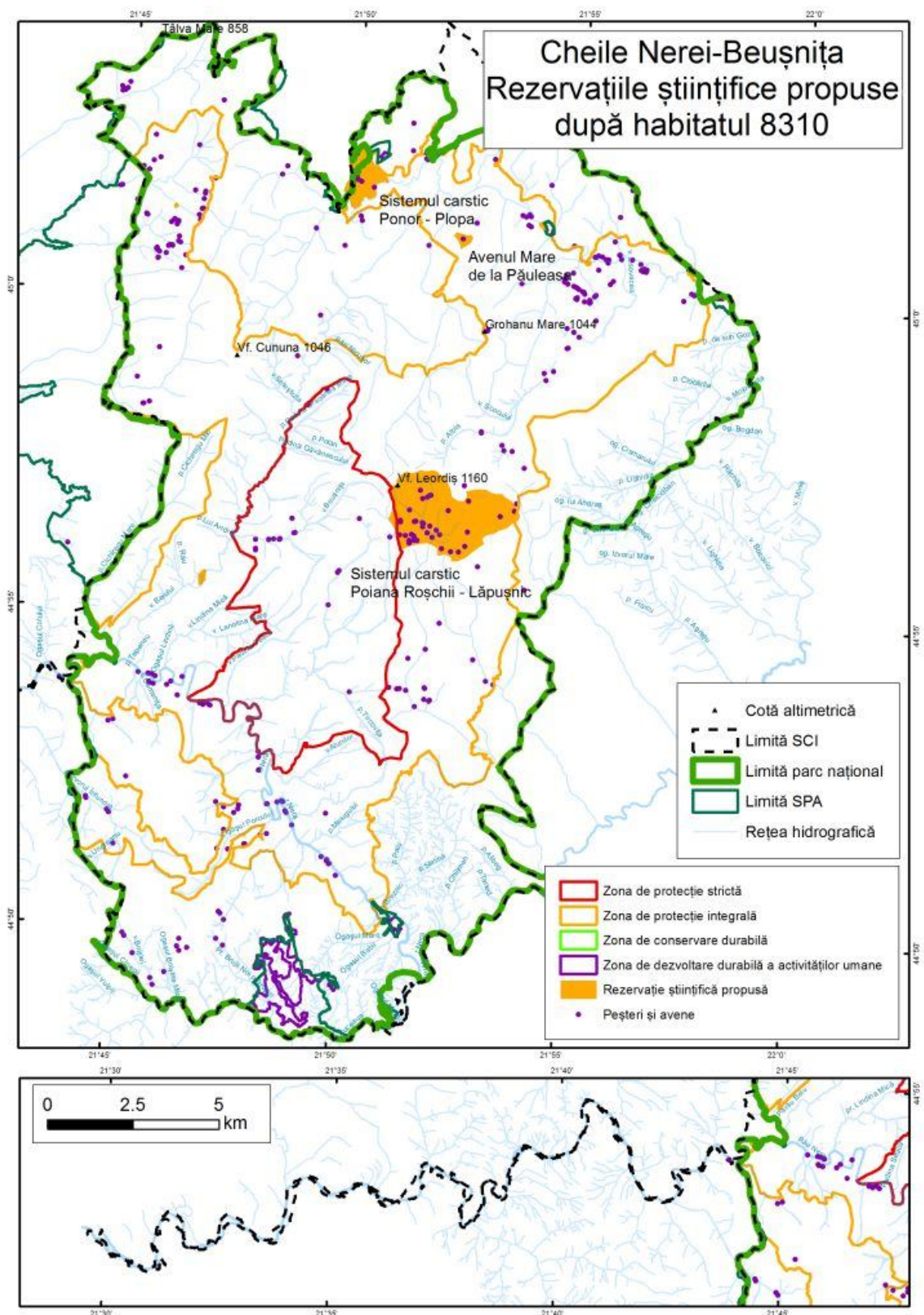

### REZERVAȚIILE NATURALE DIN PARCUL NAȚIONAL CHEILE NEREI - BEUȘNIȚA

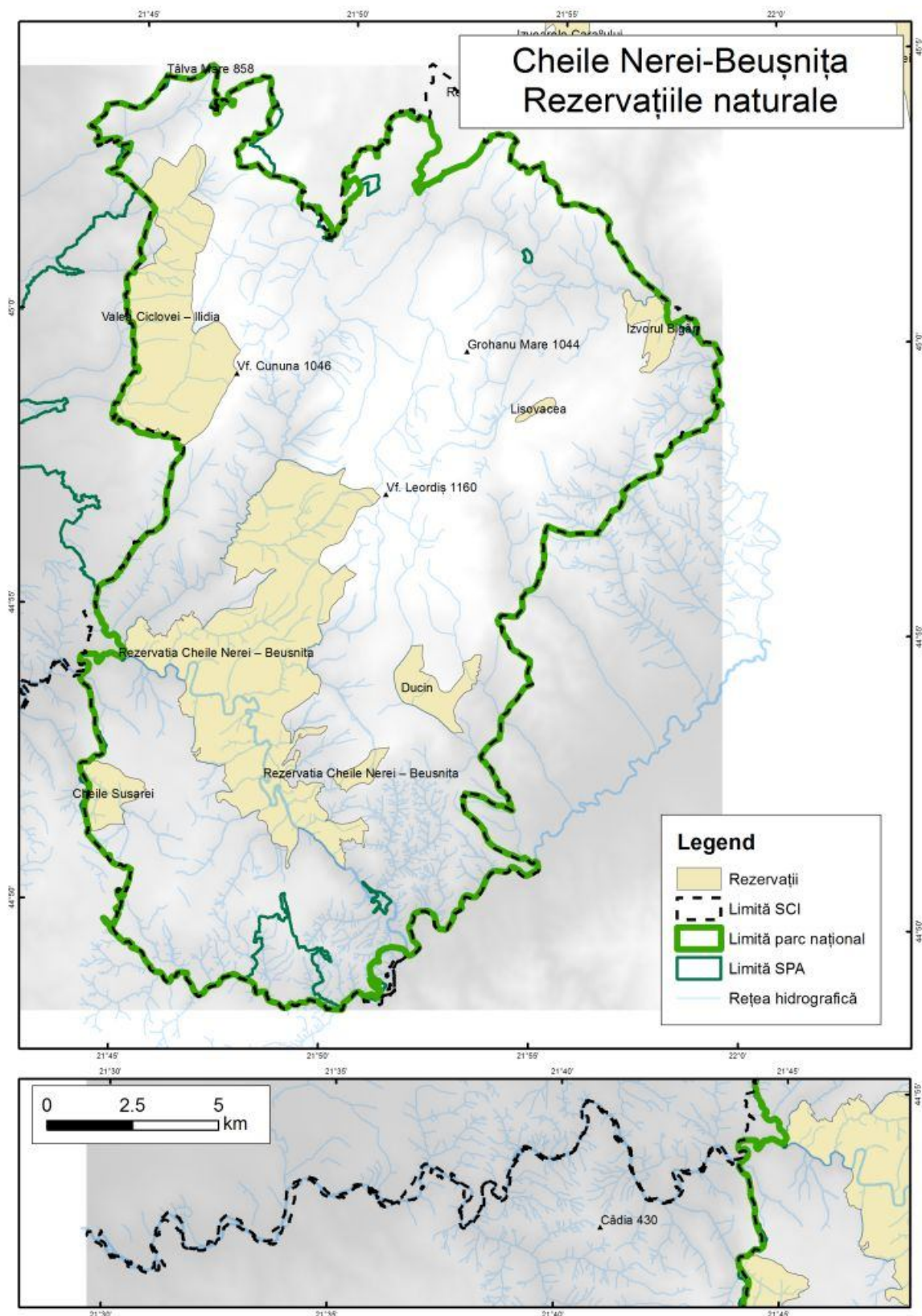

### HARTA TREPTELOR DE ALTITUDINE

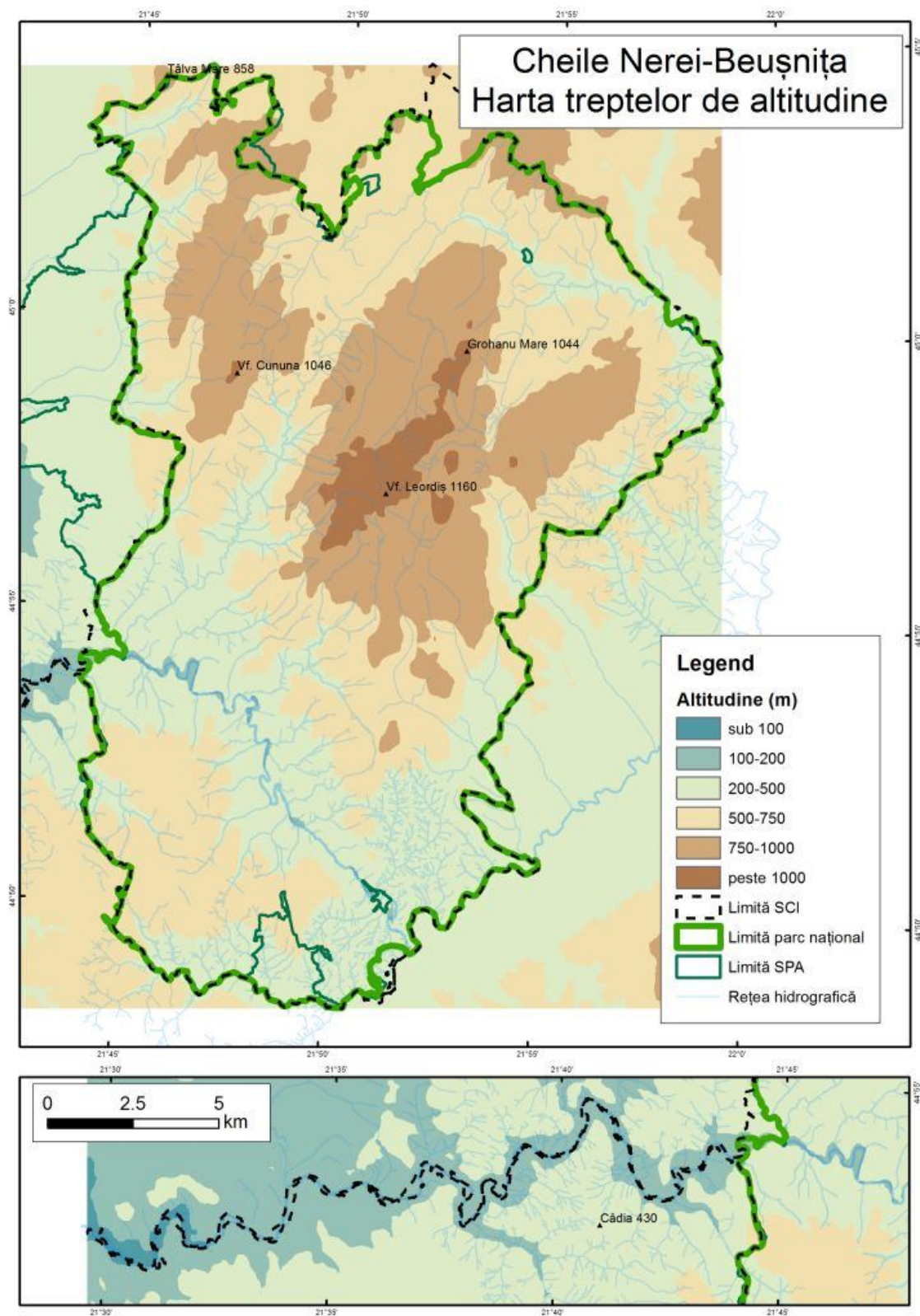



### HARTA EXPOZIȚIEI VERSANȚILOR

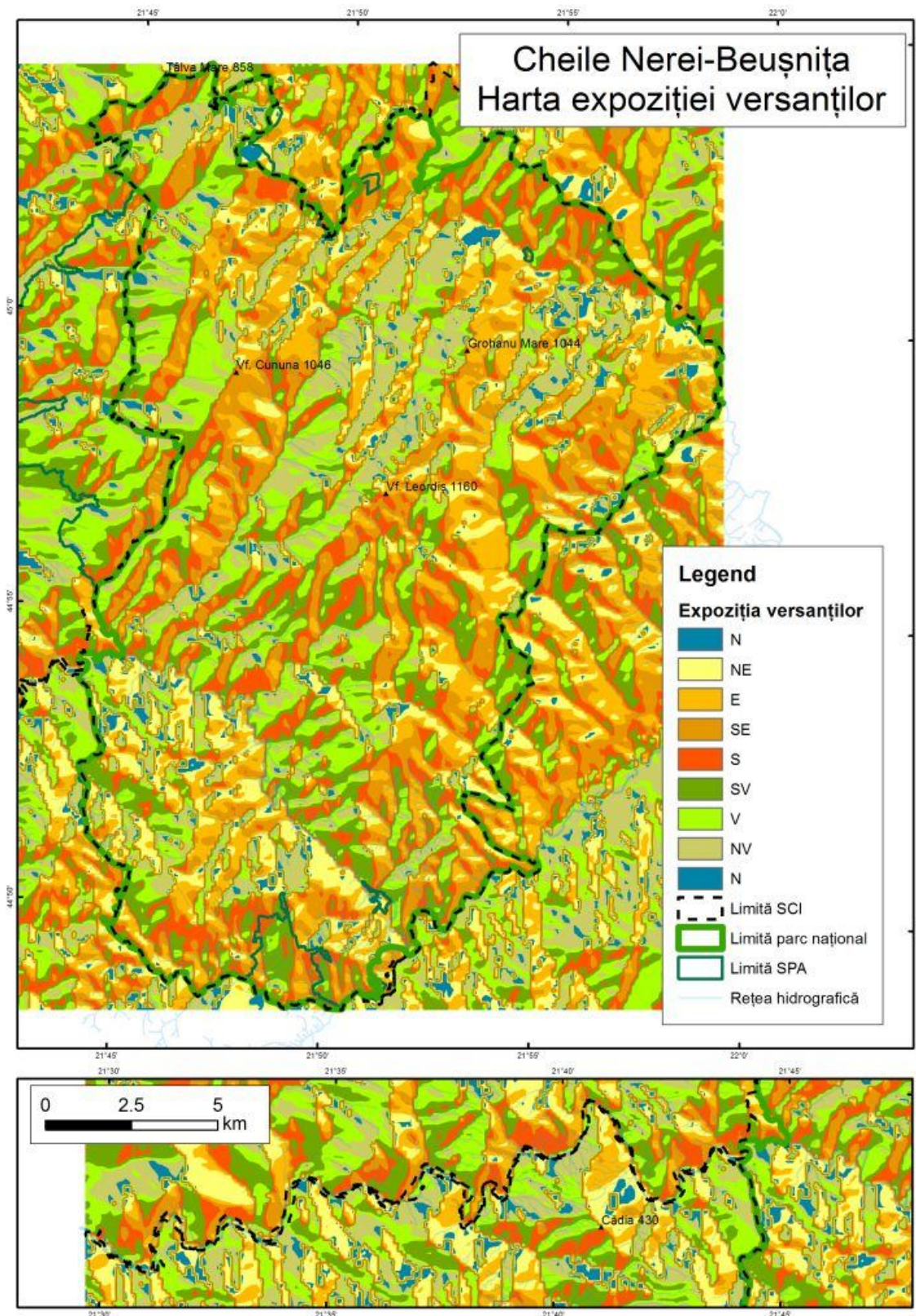

### HARTA DESCHIDERILOR CARSTICE

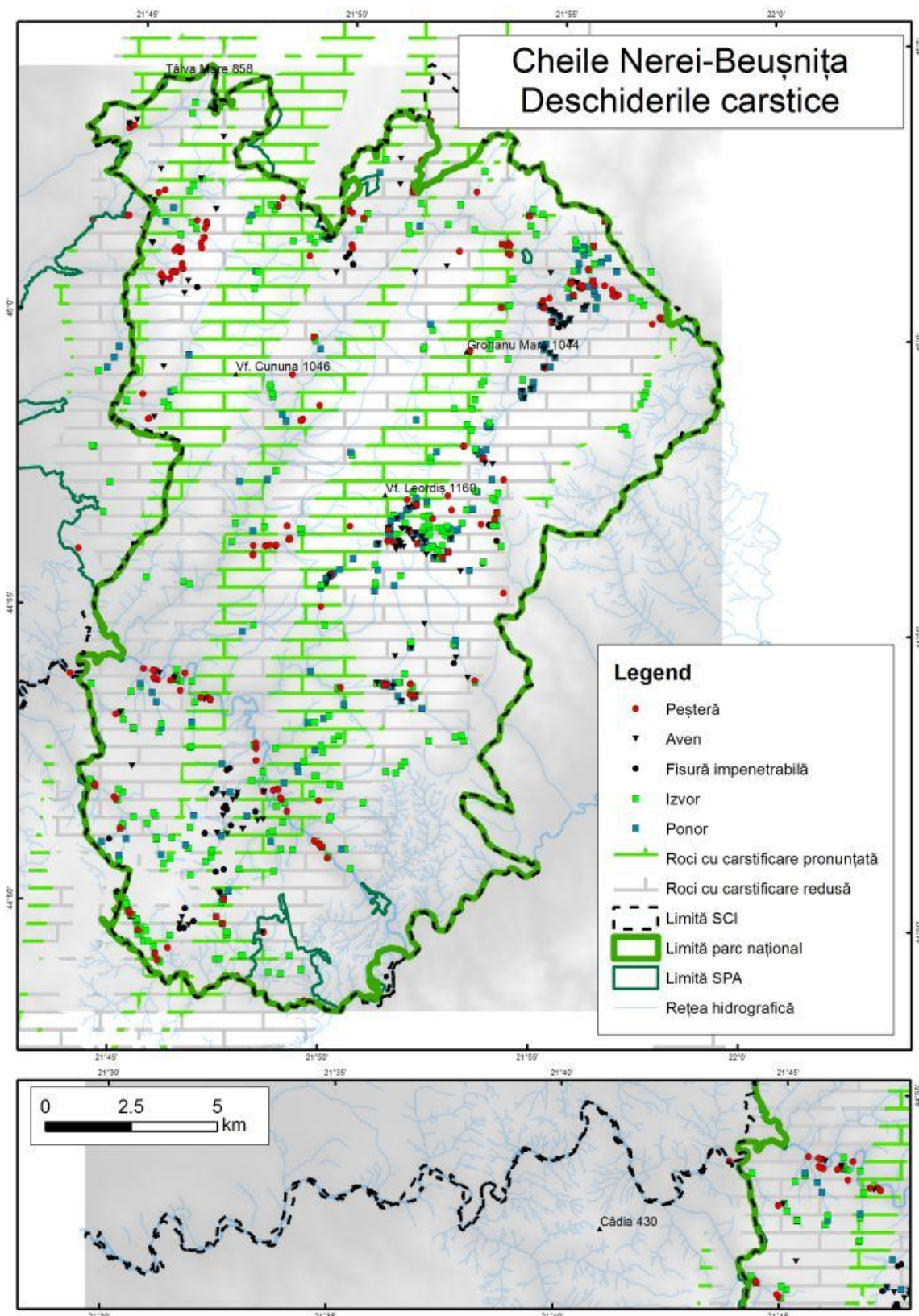

## HARTA GEOLOGICĂ

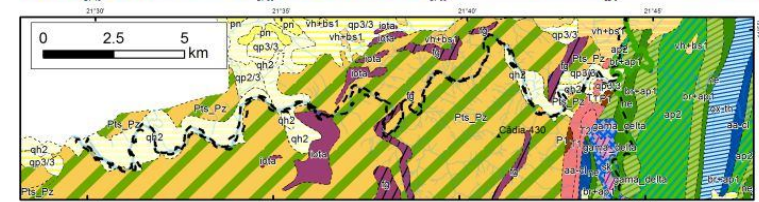
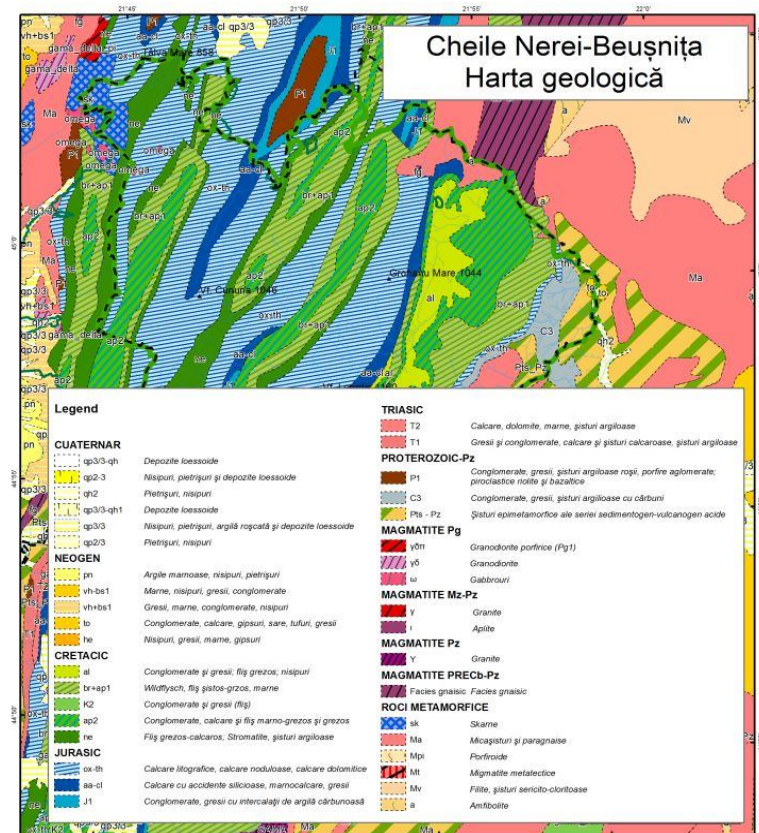
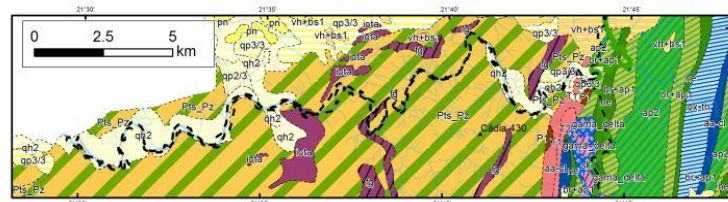
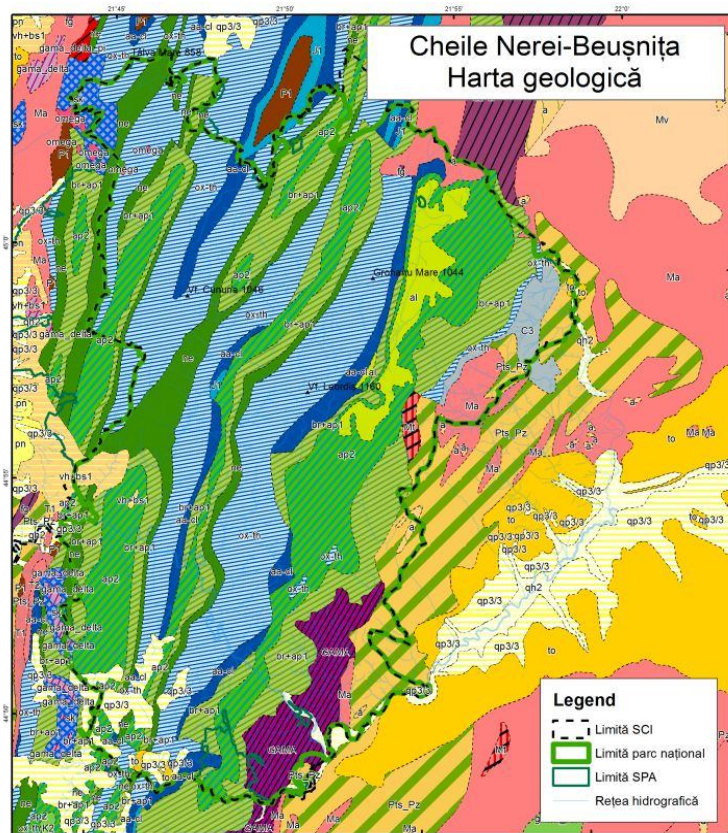

Tabel sintetic de caracterizare a geologiei Parcului Național Cheile Nerei - Beușnița<sup>1</sup>

Formațiunea	Complexul litostratigrafic	Vârsta	Caracterizare litostratigrafică	Specii fosile
<b>I. Fundamentul cristalin:</b>				
Cristalinul domeniului Getic	Unitatea de Nera „Seria de Sebeș-Lotru”	Ante-proterozoic superior	Micașisturi și paragnaise cu muscovit, biotit, granat, staurolit, disten; Amfibolite și șisturi amfibolitice; Șisturi de contact, coreene; Metaserpentine.	-
	Unitatea de Miniș „Seria de Miniș”	Ante-proterozoic superior	Cuarțite cu biotit și cuarțite cu hornblendă; Șisturi cuarțitice cu biotit, muscovit și clorit; Amfibolite și șisturi amfibolitice; Leptinite; Metaarcoze; Metaserpentine.	-
	Unitatea de Bozovici „Seria de Buceava”	Ante-proterozoic superior	Filite, șisturi cu muscovit și clorit, șisturi cuarțitice, șisturi cloritoase, șisturi carbonatice; Cuarțite; Șisturi grafitoase	-
<b>II. Formațiuni paleozoice:</b>				
Magmatismul Paleozoic	-	Paleozoic inferior	Granite și granodiorite, biotit, muscovit, granat; Diorite cuarțifere cu biotit și hornblendă	-
	-	Paleozoic superior	Bazalte	-

<sup>1</sup> în principal după BUCUR, 1997

Formațiunea	Complexul litostratigrafic	Vârsta	Caracterizare litostratigrafică	Specii fosile
Cristalinul domeniului Supragetic	Seria de Locva	Ordovician - Silurian	Șisturi cloritice cu porfiroblaste de albit; Șisturi clorito-muscovitice cu porfiroblaste de albit; Metaarcoze; Metagabrouri; Gnaise albitice cu muscovit	-
	Seria de Lescovița	Carbonifer inferior	Șisturi cuarțitice sericito-cloritice; Șisturi cuarțito-sericitoase; Șisturi clorito-sericitoase albitice; filite cu stilpnomelan; Roci metaeruptive acide; Metatufuri bazice; Metatufuri acide; Gnaise aplitice	-
de Reșița	-	Carbonifer superior	Gresii și conglomerate. În zona inferioară conglomerate grosiere iar în zona superioară conglomerate poligene, gresii negre ce alternează cu argile negre și intercalații lenticulare de cărbuni	<i>Annularia stellata</i> , <i>Pecopteris arborescens</i> , <i>Lepidodendron obovatum</i>
de Ciudanovița	-	Permian inferior	Conglomerate, gresii și argile roșii	<i>Walchia filiciformis</i> , <i>Calipteris conferta</i>
<b>III. Formațiuni mezozoice</b>				
	Membrul conglomeratic de valea Vârâți	Scythian inferior	În orizontul inferior apar rudite feldspatice iar în orizontul superior, argile sau marne micacee de culoare neagră cenușie	-
	Membrul dolomitic de Dealul Redut	Aisian inferior	Dolomite	<i>Ammodiscus parapriscus</i> , <i>Meandrospira iulia</i> , <i>Glomospirella cf. sinensis</i> , <i>Physoporella cf.</i>

Formațiunea	Complexul litostratigrafic	Vârsta	Caracterizare litostratigrafică	Specii fosile
de Sasca				<i>pauciforata</i>
	Membrul calcaros de valea Șușara	Anisian mediu	Calcare	<i>Meandrospira dinarica</i> , <i>Meandrospira deformata</i> , <i>Pilamina densa</i> , <i>Trochamina almtalensis</i> , <i>Endotriadella wirzi</i> , <i>Diplotermina astrofimbriata</i>
	Membrul valea Cerbului	Anisianului superior	Reprezintă orizontul micritelor dolomitice negre	<i>Turriglomina mesotriasisica</i>
de Șteierdorf	Membrul conglomeratic de Budinic	Hettangian <i>pro parte</i>	Conglomerate cu elemente cuarțitice bine rulate și matrice silicioasă dură	-
de Șteierdorf	Membrul Grezos de Valea Terezea	Hettangian <i>pro parte</i> - Sinemurian	Este reprezentat prin rudite, arenite, lutite, cu intercalații de șisturi cărbunoase și cărbuni cu macrofloră	<i>Cladophlebis haiburnensis</i> , <i>Thinnefeldia speciosa</i> , <i>Zamites schmiedelii</i> , <i>Nilsonia orientalis</i> , <i>Ginkgoites taeniatus</i> , <i>Palissya sphenolepis</i>
de Șteierdorf	Membrul argilitic de Uteriș	Pliensbachian	Este alcătuit din argilite bituminoase cu rare resturi de macroflora și cu o relativ bogată asociație de microfloră	<i>Foveosporites multifoveolatus</i> , <i>Calliallasporites dampieri</i> , <i>Cyathidites concavus</i> , <i>Perinopollenites elatoides</i> , <i>Classopolis torosus</i>
Marnelor de Dealul Zanei	-	Callovian inferior	Marne și marnocalcare. În zona inferioară marne fin grezoase, în zona mijlocie marnocalcare cenușii iar în partea superioară marnocalcare	<i>Pseudogrammoceras cf. quadratum</i> , <i>Grammoceras fallaciosum</i> , <i>Hildoceras bifrons</i> , <i>Leioceras opalinum</i> , <i>Ludwigia</i>

Formațiunea	Complexul litostratigrafic	Vârsta	Caracterizare litostratigrafică	Specii fosile
			cenușii cu concrețiuni de calcare grezoase	<i>murchisonae</i> , <i>Graphoceras concavum</i> , <i>Gervillea lanceolata</i> , <i>Ostrea acuminata</i> , <i>Bositra buchi</i> , <i>Delecticeras delectum</i> , <i>Clydoniceras discus</i> , <i>Macrocephallites macrocephallus</i>
Calcarelor de Gumpina	-	Callovian mediu	Calcare grezoase silicioase, în bază cu un nivel cu elipsoizi de silice	<i>Reineckeia anceps</i>
Marnocalcarelor de Tămașa	-	Callovian superior	Marnocalcare grezoase în strate decimetrice	<i>Kosmoceras duncani</i> , <i>Kosmoceras spinosum</i> , <i>Kosmoceras ornatum</i>
	-	Oxfordian inferior	Marnocalcare grezoase în strate centimetrice	<i>Euaspidoceras perarmatum</i> , <i>Perisphinctes plicatilis</i>
Calcarelor de Valea Aninei	-	Oxfordian superior - Kimmeridgian inferior	Calcare în strate decimetrice cu interstratificații silicioase în plăci și noduli	<i>Colomisphaera fibrata</i> , <i>Colomisphaera carpathica</i> , <i>Cadosina fusca fusca</i> , <i>Earlandia sp.</i> , <i>Ammobaculites sp.</i> , <i>Meandrospira sp.</i> , <i>Acroporella sp.</i> , <i>Koskinobulina socialis</i> , <i>Globochaeta alpina</i>
Calcarelor de Brădet	-	Tithonian inferior	Calcare nodulare vinețiu-albicioase în partea inferioară cu intercalații marnoase în bancuri decimetrice iar în partea superioară intercalații de calcare fine cu aspect litografic. Sunt prezente sporadic accidente silicioase	<i>Aspidoceras acanthicum</i> , <i>Physodoceras cyclotum</i> , <i>Subplanitoides contuguus</i> , <i>Virgatosimoceras rothpletzi</i> , <i>Carpistomiosphaera borzai</i> , <i>Carpistomiosphaera malmica</i>
Calcarelor de Marila	-	Berriasian inferior	Calcare micritice, litografice,	<i>Pseudosubplanites grandis</i> ,

Formațiunea	Complexul litostratigrafic	Vârsta	Caracterizare litostratigrafică	Specii fosile
		și mediu	noduloase. În partea terminală sunt alternanțe de calcare, marne și intercalații de calcare alodapice	<i>Spiticeras paranegreli</i> , <i>Calpionella alpina</i> și <i>Calpionella elliptica</i> , <i>Fauriella boissieri</i> , <i>Fauriella latecostata</i> , <i>Berriasella callisto</i> , <i>Protopenoplis ultragranulata</i>
Marnelor de Crivina	-	Valanginian superior <i>pro parte</i>	Marne și marnocalcare cu aspect foios în alternanță cu calcare alodapice sau calcare micritice	<i>Thurmanniceras pertransiens</i> , <i>Thurmanniceras thurmanni</i> , <i>Bochianites neocomiensis</i> , <i>Kilianella roubaudiana</i> , <i>Saynoceras verrucosum</i> . <i>Feurtillia frequens</i> , <i>Macroporella praturloni</i> , <i>Calpionellopsis simplex</i> , <i>Calpionellopsis oblonga</i> , <i>Calpionellites darderi</i>
Calcare de Plopa	Membrul Calcarelor de Valea Lindinei	Valanginian superior <i>pro parte</i> - Hauterivian	Calcare micritice și pelmicritice cu frecvente accidente	<i>Olcostephanus astierianus</i> , <i>Olcostephanus filusus</i> , <i>Olcostephanus scissus</i> , <i>Acanthodiscus radiatus</i> , <i>Montsalevia salevensis</i> , <i>Haplophragmoides joukowskyi</i> , <i>Spirilina italica</i> , <i>Cadosină fusca cieszynica</i> , <i>Stomiosphaera echinata</i>
	Membrul Calcarelor de Valea Nerei	Barremian inferior	Calcare recifale stratificate în bancuri masive; facies Urgonian	<i>Paracoskinolina? jourdanensis</i> , <i>Cribellopsis thieuloyi</i> , <i>Paleodictyoconus cuvillieri</i> , <i>Similiclypeina paucicalcarea</i> , <i>Salpingoporella genevensis</i> , <i>Salpingoporella muehlbergii</i> , <i>Salpingoporella melitae</i>



Formațiunea	Complexul litostratigrafic	Vârsta	Caracterizare litostratigrafică	Specii fosile
Calcarele de Valea Minișului	-	Barremian superior - Gargasian	Calcare masive organogene cenușii-gălbui cu intercalații marnoase	<i>Toucasia carinata</i> , <i>Toucasia compressa</i> , <i>Cladocoropsis cretacica</i> , <i>Salenia prestensis</i> , <i>Heteraster oblongus</i> , <i>Terebratula sella</i> , <i>Trochonerita mammaeformis</i> , <i>Paracoskinolina maynci</i> , <i>Paleodictyoconus arabicus</i> , <i>Palorbitolina lenticularis</i> , <i>Praeorbitolina cormyi</i> , <i>Neotrocholina friburgensis</i> , <i>Heteroporella tominae</i>
Gresia de Gura Golumbului	-	Clansayesianul superior - Albian	Gresii glauconitice cu intercalații subțiri de argile grezoase și rare bancuri de calcare grezoase. Partea inferioară bogată în glauconit de culoare verde, se diminuează spre partea superioară de culoare gri-violaceu	Amoniți: <i>Hypacanthoplites cf. multispinatus</i> , <i>Douvilleiceras mammilatum</i> , <i>Hoplites aff. escragnolensis</i> , <i>Hamites compressus</i> , <i>Scaphites circularis</i>
<b>IV. Formațiuni neozoice:</b>				
Magmatismul Banatitic	Aliniamentul Văliug-Bozovici-Șopot	Cretacic superior - Paleocen	Lamprofire	-
	Aliniamentul Bocșa-Oravița-Sasca-	Cretacic superior -	Granodiorite, porfire granodioritice	-

Formațiunea	Complexul litostratigrafic	Vârsta	Caracterizare litostratigrafică	Specii fosile
	Moldova Nouă	Paleocen		
-	Complexul conglomeratic	Volhyniuan inferior	Pietrișuri și nisipuri; calcare argilo-grezoase	<i>Elphidium reginum</i> , <i>Elphidium aculeatum</i> , <i>Elphidium josephinum</i> , <i>Elphidium crispum</i> , <i>Varidentella reussi</i> , <i>Affinetrina cubanica</i> , <i>Sinoloculina consobrina</i>
-	Complexul argilos	Volhyniuan superior	Argile, nisipuri și gresii cu intercalații de calcare argilo-grezoase	<i>Elphidium hauerinum</i> , <i>Elphidium antoninum</i> , <i>Elphidium rugosum</i> , <i>Varidentella reussi</i> , <i>Varidentella rosea</i> , <i>Sinoloculina consobrina</i>
-	Orizontul inferior	Pannonian superior	Orizontul inferior format din nisipuri albicioase fine în bancuri metrice cu intercalații centimetrice de gresii cenușii-albicioase	<i>Congeria hilberti</i> , <i>Limnocardium schmideli</i> , <i>Melanopsis sp.</i>
-	Orizontul superior	Pannonian superior	Orizontul superior format în partea superioară din nisipuri gălbui-roșcate cu intercalații de marne iar în partea inferioară din alternanța între argile și marne cenușii albicioase cu intercalații de nisipuri gălbui-cenușii	<i>Congeria hilberti</i> , <i>Valenncienius annulatus</i>
Argile cu bohnerz	-	Pleistocen mediu	Argilă roșcată cu concrețiuni calcaroase și fero-manganoase aparținând proceselor deluvial	-
-	-	Pleistocen superior	Pietrișuri, nisipuri și argile aparținând terasei afundate. Pietrișuri și nisipuri cu fragmente de șisturi cristaline foarte alterate aparținând	Fragmente de Gasteropode nedeterminabile

<b>Formațiunea</b>	<b>Complexul litostratigrafic</b>	<b>Vârsta</b>	<b>Caracterizare litostratigrafică</b>	<b>Specii fosile</b>
			teraselor superioare și medii	
-	-	Holocen inferior	Pietrișuri și nisipuri aparținând terasei joase	-
-	-	Holocen superior	Tufuri calcaroase de culoare albă-gălbui în formare, bine consolidate inactive sau alterate cu grosimi între 0,1 și 25 m	Vegetale și animale
-	-	Holocen superior	Pietrișuri și nisipuri aparținând luncii	-

### HARTA REȚELEI HIDROGRAFICE

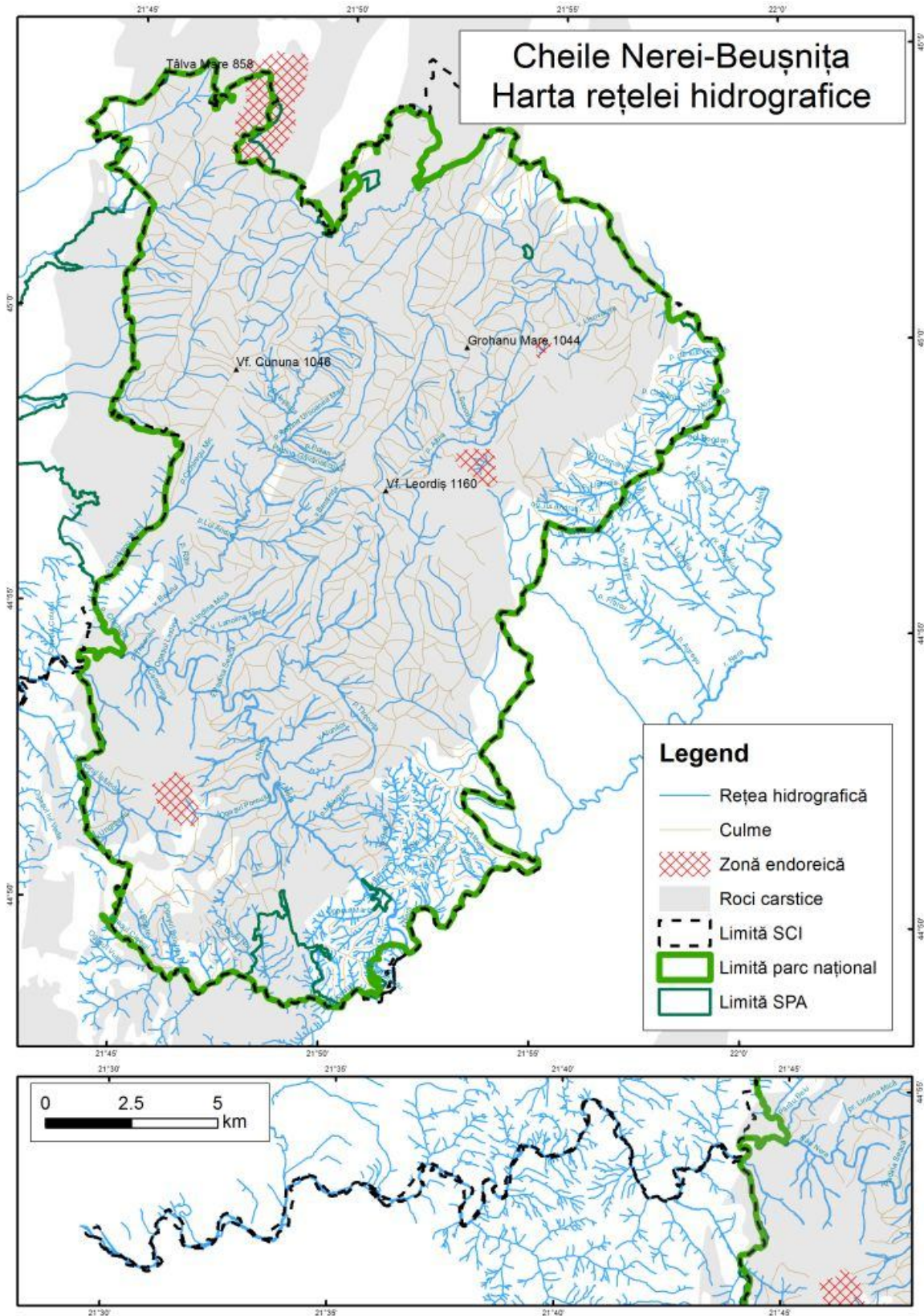

## HARTA HIDROGEOLOGICĂ

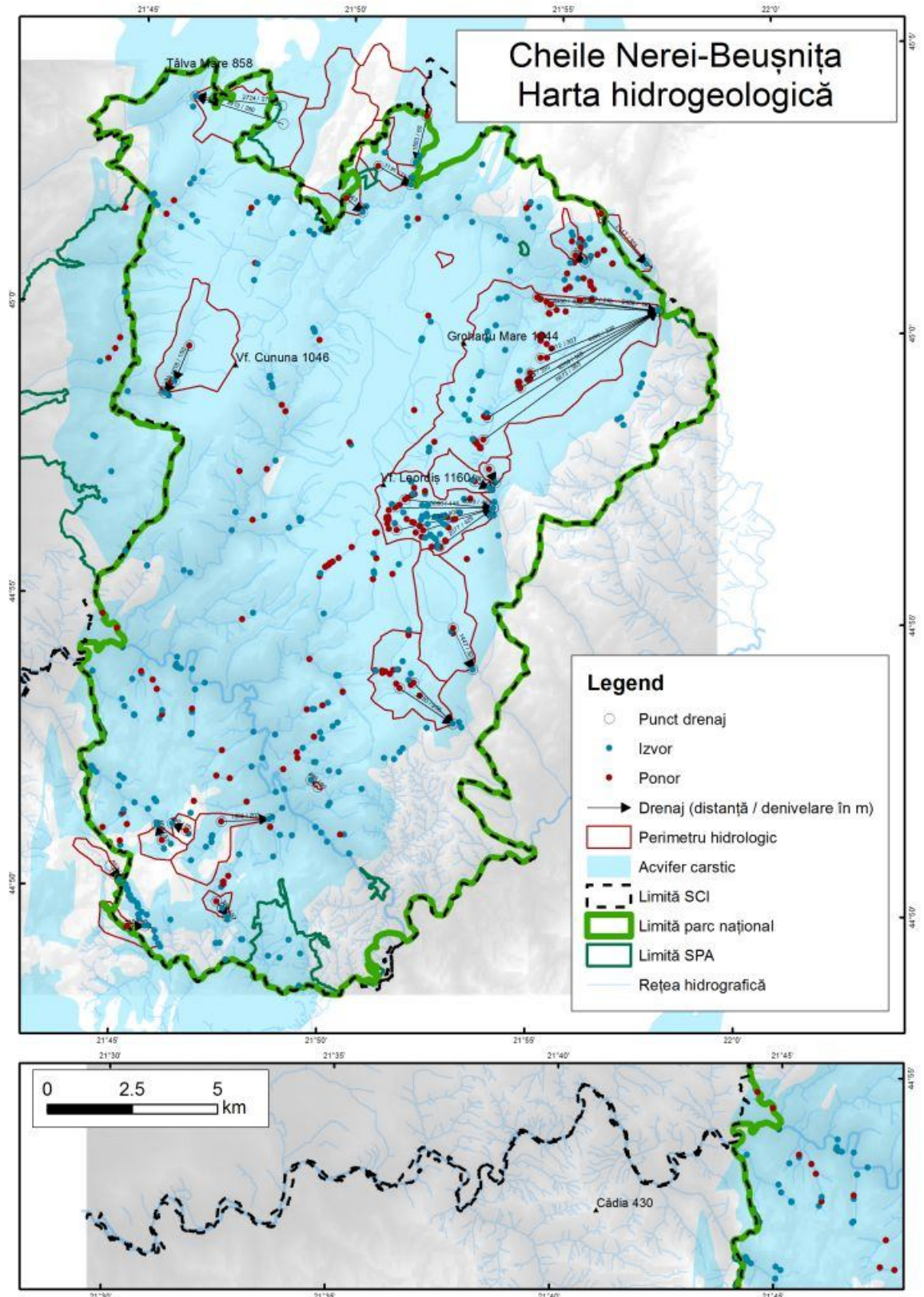

### HARTA IZOTERMELOR

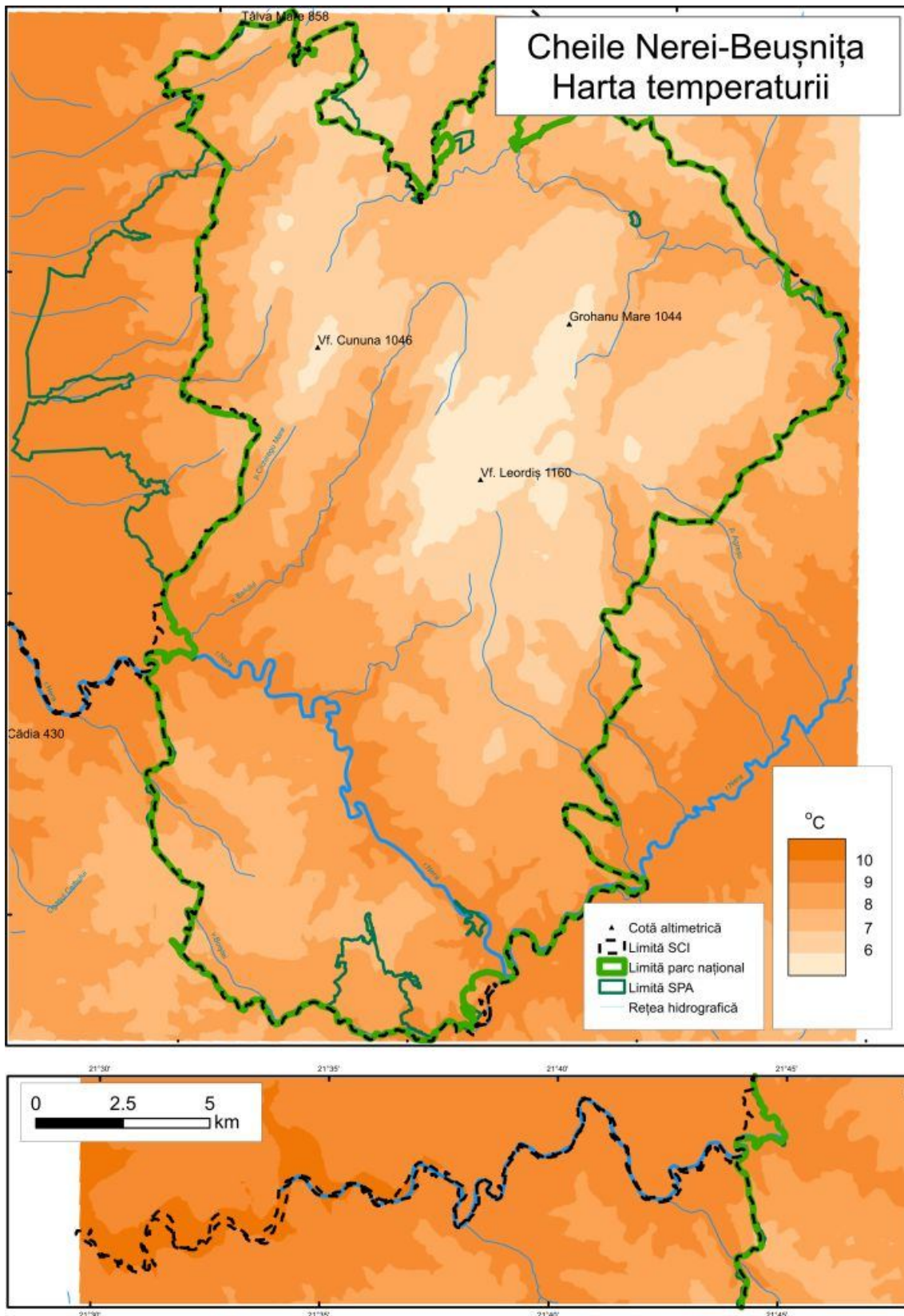

### HARTA IZOHIESELOR

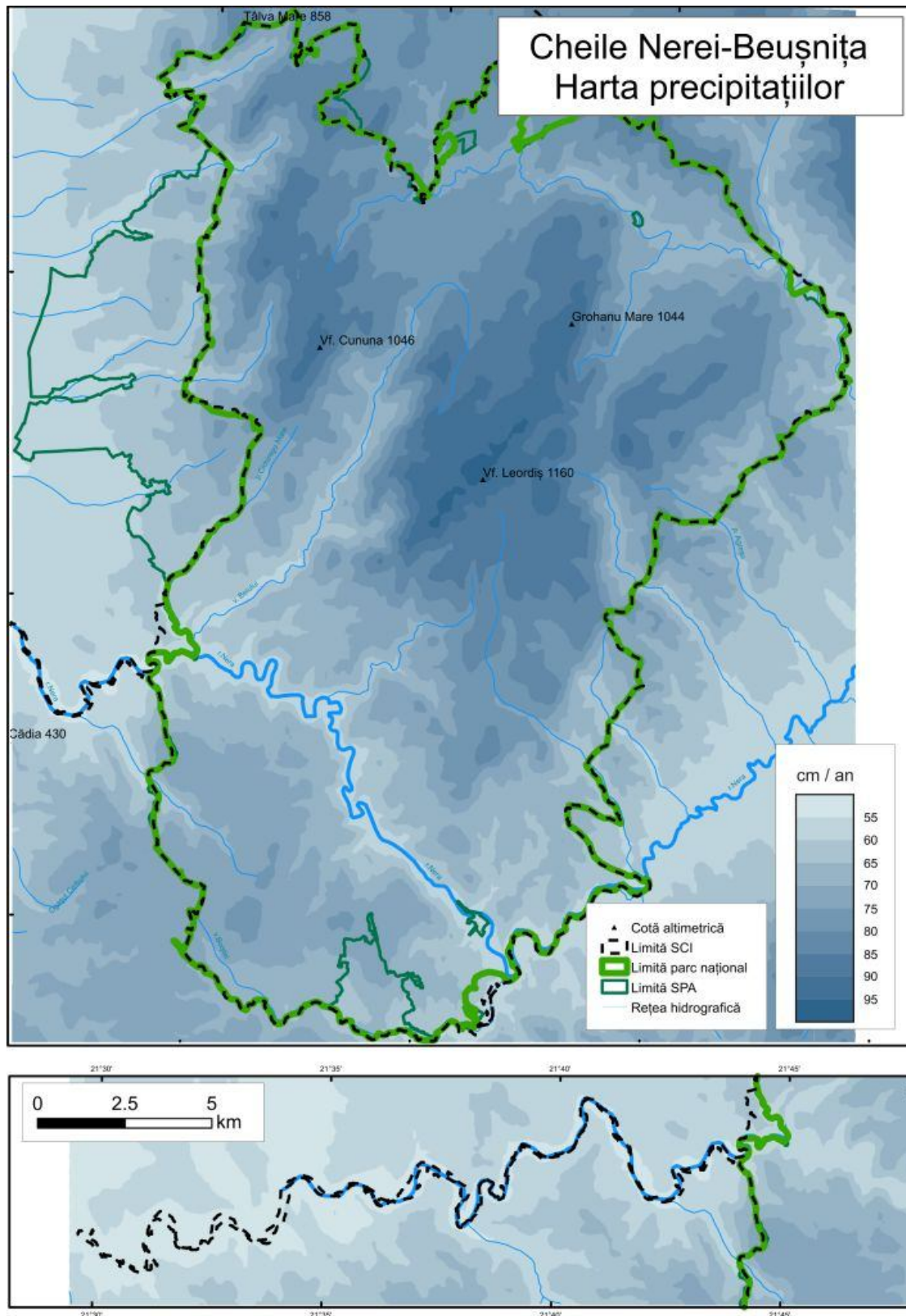

### HARTA TOPOCLIMATELOR

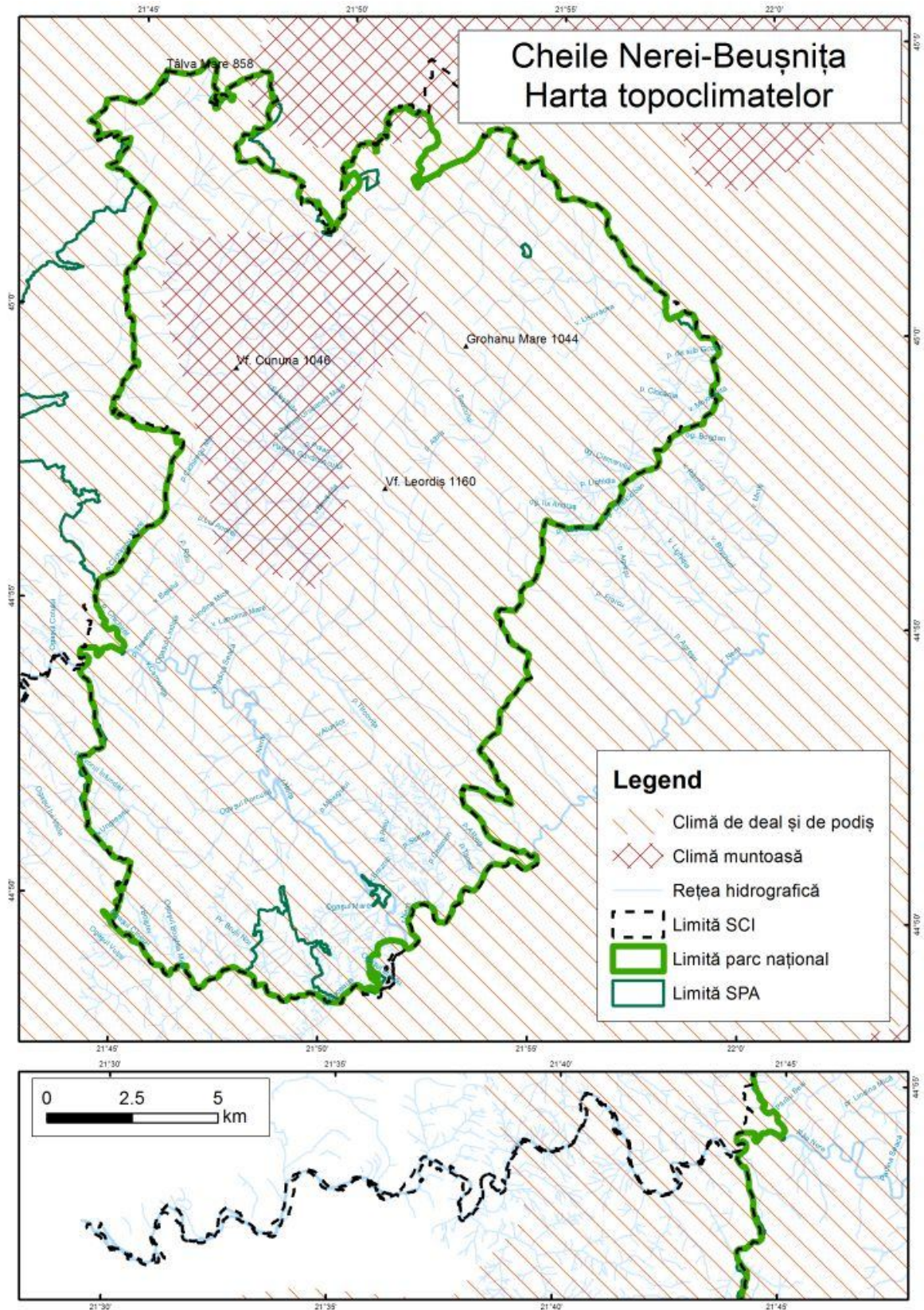



### HARTA SOLURILOR

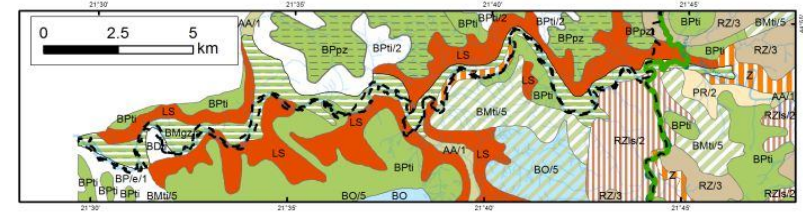
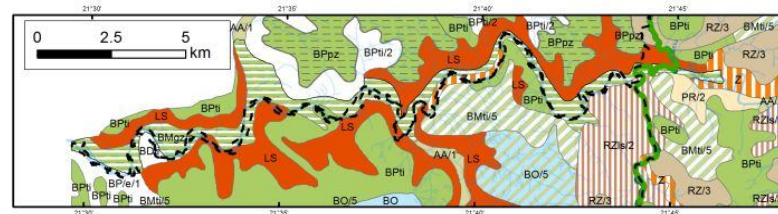
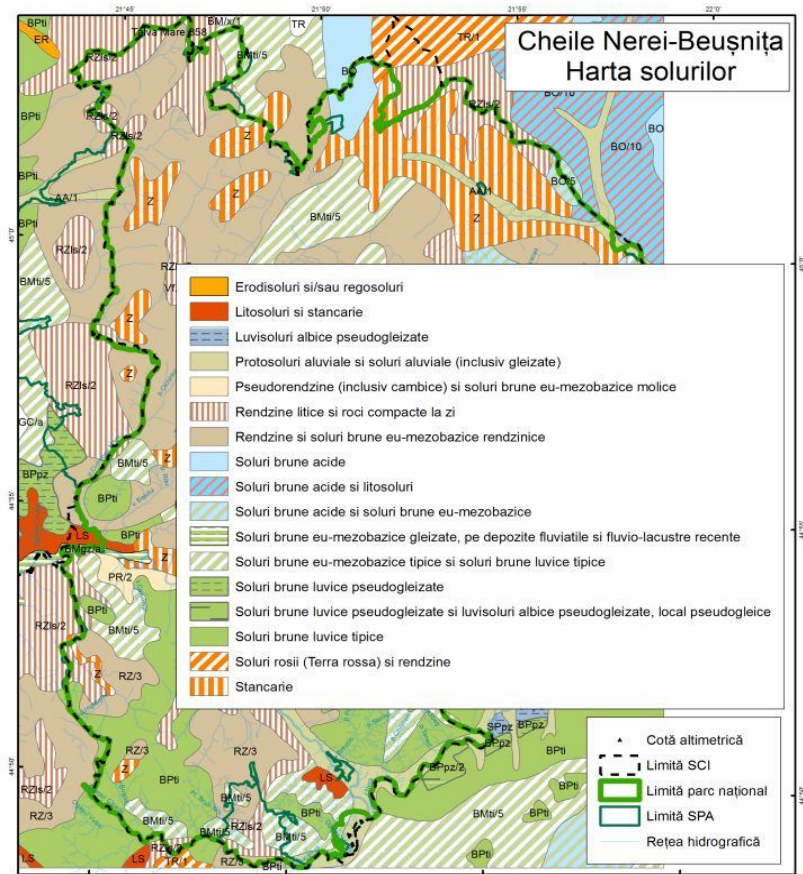
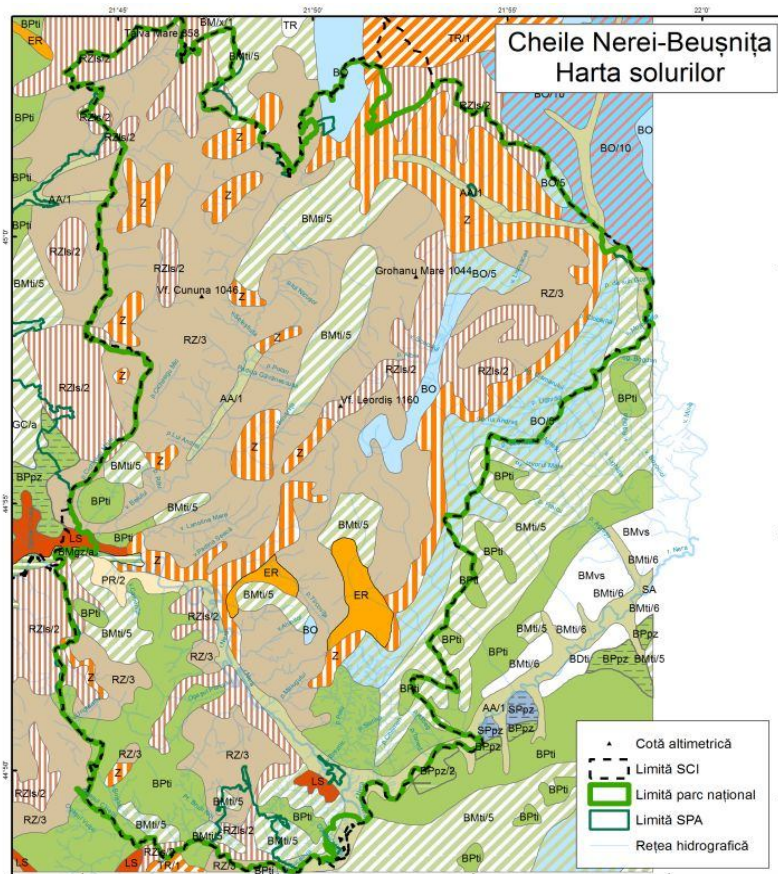

### HARTA CATEGORIILOR DE ECOSISTEME

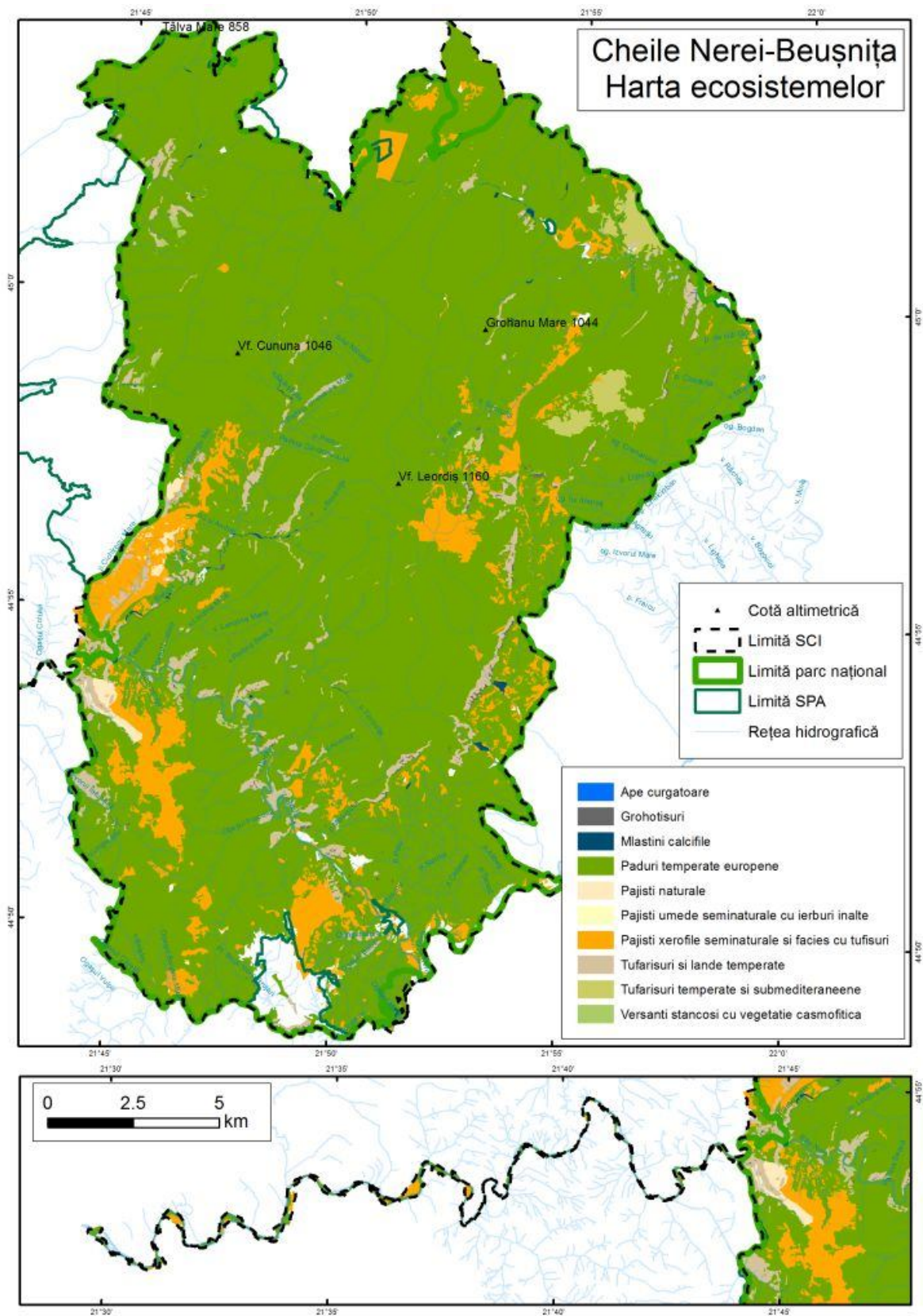

### HARTA DISTRIBUȚIEI HABITATELOR

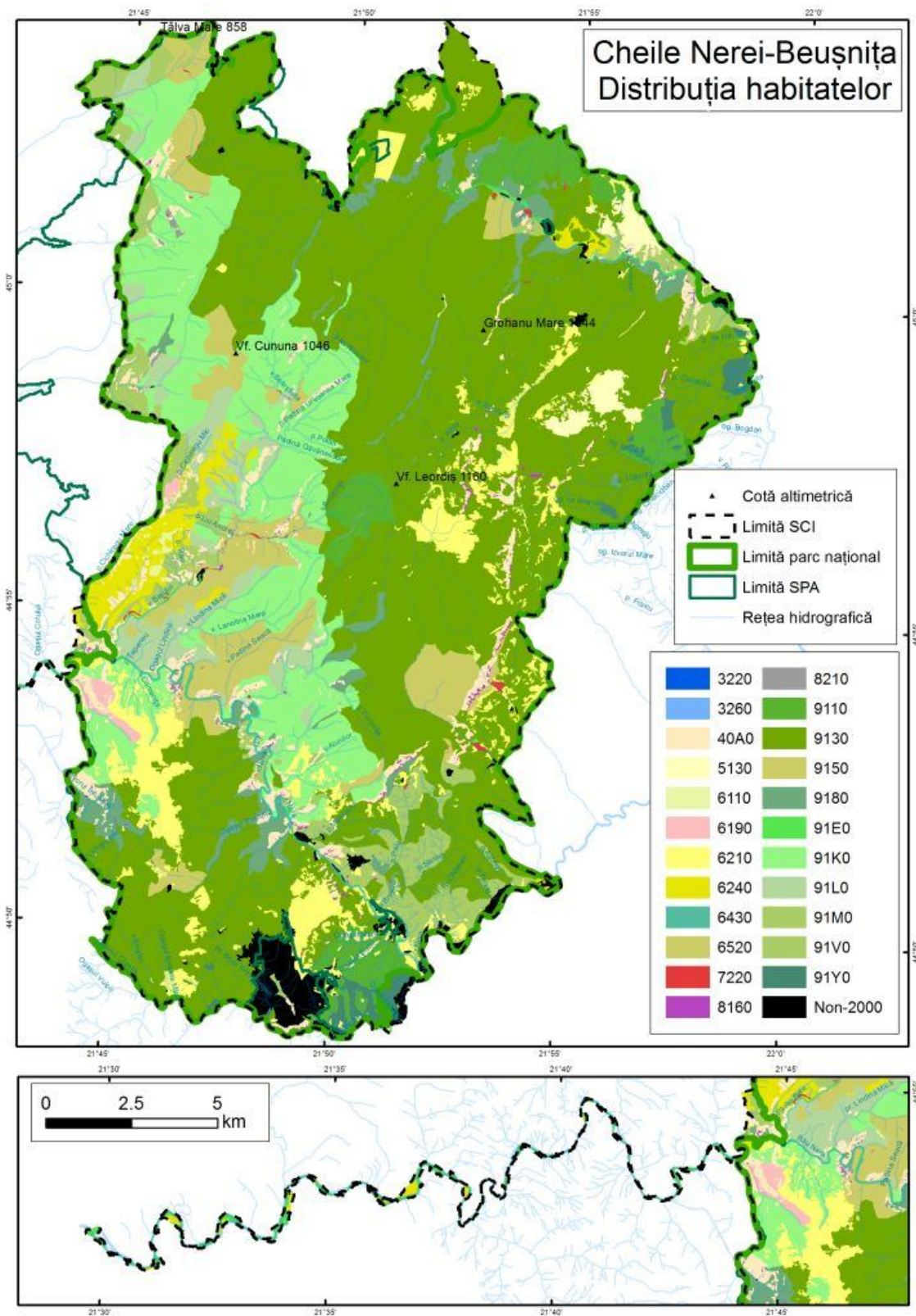

**PATRIMONIUL CULTURAL MATERIAL IMOBIL DIN PARCUL NAȚIONAL ȘI DIN PROXIMITATE – MONUMENTE,  
ANSAMBLURI ȘI SITURI ARHEOLOGICE DIN PALEOLITIC PÂNĂ LA ÎNCEPUTUL EPOCII MODERNE - SEC. AL XVIII-LEA**

<b>Cod*</b>	<b>Denumire</b>	<b>Localizare</b>	<b>Datare</b>	<b>Descriere</b>
54172.01	Situl arheologic de la Șopotu Nou - Peștera Rolului	la 5 km V de sat, în cheile Nerei	Hallstatt, Eneolitic, Epoca bronzului	Așezare, locuire civilă
53808.01	Mina romană de la Sasca Montană - Dealul Tecla	la N de localitate, spre Cărbunari	Epoca romană / sec. II - III	Exploatare minieră
53354.01	Situl arheologic de la Naidăș - Valea Călugărei	500 m în spatele balastierei, pe malul nordic al râului Nera	Epoca medievală, Hallstatt	Construcție de cult
53121.01	Ruinele mănăstirii medievale de la Moceriș -Țârcovița	Moceriș	Epoca medievală	Structură de cult/religioasă, mănăstire
52641.02	Necropola medievală de la Șopotu Vechi - Mârvila.	la 500 m N de sat	Epoca medievală, Hallstatt / sec. XII - XIII	Necropolă
52641.03	Situl arheologic de la Șopotu Vechi - pe malul stâng al Nerei	la 400 m de Dragomireana	Epoca romană, Hallstatt	Așezare, locuire civilă
52589.01	Așezarea Latène de la Dalboșeț - Grădiște	la 2 km E de sat	Latène	Așezare fortificată, locuire civilă

<b>Cod*</b>	<b>Denumire</b>	<b>Localizare</b>	<b>Datare</b>	<b>Descriere</b>
52641.01	Situl arheologic de la Șopotu Vechi - Săliște	la 1 km N de satul Șopotul Vechi	Epoca medievală, Epoca romană / sec. XIII-XIV, sec. II - III	Așezare, locuire civilă
52589.02	Situl arheologic de la Dalboșeț - Dragomireana	1,5 km E de satul Dalboșeț, în apropiere de șoseaua ce duce de la Dalboșeț la Iablanița, la 30 m. S de râul Nera	Epoca romană, Hallstatt	Locuire, villa rustica
51966.12	Așezarea de epoca migrațiilor de la Ilidia - Măscășeni	la N de sat, pe malul pârâului Măscășeni	Epoca migrațiilor / sec. VIII	Așezare, locuire civilă
51975.01	Cetatea medievală de la Socolari - Dealul Cetate	la 3 km SE de sat, aproape de Valea Nerei	Epoca medievală / sec. XIV - XV	Așezare, locuire civilă
51966.04	Situl arheologic de la Ilidia - Dealul Oblia la SV de sat	la intrarea în localitate, pe partea din dreapta satului Ilidia se ridică Dealul Oblia	Epoca medievală, Hallstatt / sec. XIII - XV, sec. XII	Așezare și necropolă
51966.05	Situl arheologic de la Ilidia - Moara Gherghinii	în zona "Funi" la 1 km SV de sat, în dreapta drumului de intrare în localitate	Epoca medievală, Epoca romană, Hallstatt, Eneolitic / sec. VIII-IX, sec. III - IV, sec. XI - XII	Așezare, locuire civilă și necropolă
51966.02	Stânca pictată de la Ilidia - Valea	la 2,5 km E de sat	Epoca medievală / sec. XIII - XIV	Neprecizată

<b>Cod*</b>	<b>Denumire</b>	<b>Localizare</b>	<b>Datare</b>	<b>Descriere</b>
	Mare			
51966.01	Biserica medievală fortificată unitariană de la Ilidia - Dealul Cetate	pe latura nordică a satului actual, pe culmea unui deal mărginit de două pâraiașe ce se varsă în Nera, în grădinile locuitorilor Teicu Petru, Suru Gheorghe și Coceni	Epoca medievală / sec. XI, sec. XIII - XIV, sec. XI - XII; sec. XIII - XIV	Biserică și necropolă
51966.03	Situl arheologic de la Ilidia - Săliște	în marginea vestică a satului, spre intrarea în localitate, în Lunca Vicinicului „Râul Mare”	Epoca migrațiilor, Epoca medievală / sec. VIII - IX, sec. XIII-XIV	Așezare, locuire civilă
51859.02	Situl arheologic de la Cărbunari - Peștera Urzicari	Cărbunari	Neolitic, Paleolitic	Așezare, locuire civilă
51957.01	Necropola medievală de la Ciclova Română - La Morminți	la circa 2 km de sat, pe malul stâng al pârâului Vraniul Mare	Epoca medievală / sec. XIV	Necropolă
51868.01	Mina romană de la Știnăpări - Dealul Chelu	la 3 km NE de sat	Epoca romană / sec. II - III	Exploatare minieră
51859.01	Construcție romană de la Cărbunari - Boiște	la 5 km SE de sat, pe malul stâng al pârâului Boiște	Epoca romană / sec. II - III	Construcție, villa rustica
51314.01	Situl arheologic de la Bănia - Cracul	la 2 km SE de localitate	Epoca bronzului, Epoca	Așezare, locuire civilă

<b>Cod*</b>	<b>Denumire</b>	<b>Localizare</b>	<b>Datare</b>	<b>Descriere</b>
	Otara		medievală, Eneolitic, Epoca romană / sec. XI - XII, sec. II - III	
51314.02	Situl arheologic de la Bănia - Cioaca cu bani	la 1 km SE de localitate	Epoca bronzului, Epoca romană, Epoca migrațiilor, Neolitic	Așezare, locuire civilă
51314.03	Situl arheologic de la Bănia - Arie și Comorâșnița	la SE de localitate, pe Valea Mare la aproximativ 2 km de sat	Epoca romană, Epoca migrațiilor	Așezare, locuire civilă
51314.04	Situl arheologic de la Bănia - Săliște	la intrarea în localitate	Epoca romană, Necunoscută, Epoca migrațiilor	Așezare, locuire civilă
51859.03	Depozitele de cremene de la Cărbunari	Lacul cu Trestie	Necunoscută	Depozit/tezaur
52641.04	Așezarea de epocă romană de la Șopotu Vechi	la 300 m spre vest de punctul Dragomireana	Epoca romană	Așezare, locuire civilă
54172.02	Drumul roman de la Șopotu Nou. între Șopotu Nou și Sasca		Epoca romană	Drum
51127.21	Spălătoria antică de la Oravița	Oravița	Antichitate	Construcție
50905.01	Situl arheologic de la Steierdorf -	în sistemul carstic al văi Minișului,	Paleolitic, Eneolitic,	Depozit/tezaur

<b>Cod*</b>	<b>Denumire</b>	<b>Localizare</b>	<b>Datare</b>	<b>Descriere</b>
	Peștera Hoților	pe versantul drept al acesteia, la o altitudine aproximativă de 600 m	Epoca romană, Epoca medievală, Epoca modernă, Neolitic, Epoca bronzului	
51975.03	Așezarea medievală de la Socolari	pe teritoriul localității, în Lunca Socolarului	Epoca medievală / sec. VIII-X	Așezare, locuire civilă
51975.02	Așezarea neolitică de la Socolari - Peștera Socolari	într-o peșteră de pe raza localității	Neolitic	Așezare în peșteră, locuire
53844.05	Situl arheologic de la Slatina-Nera - Mina Nera	Slatina-Nera	Latène, Epoca medievală	Carieră/mine
53844.04	Așezarea daco-romană de la Slatina-Nera	în lunca Nerei, la sud de localitate	Epoca romană / sec. IV	Așezare, locuire
53844.02	Așezarea daco-romană de la Slatina-Nera- Șpițul Bogodințului	pe dreapta drumului Ciuchici-Sasca Montană, la 1 km de aceasta	Epoca romană / sec. II-III	Așezare, locuire
53844.03	Situl arheologic de la Slatina-Nera- Câmpul Petrilei	în hotarul localității, pe culmea ce desparte Valea Nerei de cea a Vicinicului	Epoca romană, Epoca medievală / sec. III-IV, sec. XIV-XV	Așezare, locuire
53835.19	Situl arheologic de la Sasca Romană	Sasca Română	Epoca romană, Epoca medievală	Carieră/mine



<b>Cod*</b>	<b>Denumire</b>	<b>Localizare</b>	<b>Datare</b>	<b>Descriere</b>
	- Mina Sasca Romană			
53835.18	Așezarea daco-romană de la Sasca Romană	în hotarul localității	Epoca romană / sec. III-IV	Așezare, locuire
53835.17	Drumul roman de la Sasca Romană	pe versantul din stânga Văii Camenița, la vreo 50m depărtare de cursul apei	Epoca romană	Drum
53835.16	Complexul de movile de epocă necunoscută de la Sasca Română	în hotarul localității	Necunoscută	Tumul
53835.15	Așezarea Coțofeni de la Sasca Română - Priod	pe culme	Epoca bronzului	Așezare, locuire
53835.14	Așezarea eneolitică de la Sasca Română - Cut	Sasca Română, com. Sasca Montană	Eneolitic	Așezare, locuire
53835.03	Situl arheologic de la Sasca Română- Peștera Rolului	în Cârșia Rolului, la 270 m înălțime și 300 m în aval de Cantonul Damian, pe partea din dreapta drumului	Epoca medievală, Epoca modernă, Eneolitic, Epoca bronzului	Locuire în peșteră
53835.01	Situl arheologic de la Sasca Română- Gaura Porcariului	la altitudinea de 240 m, la 50 m deasupra Nerei, în apropierea	Epoca medievală, Eneolitic	Locuire în peșteră

<b>Cod*</b>	<b>Denumire</b>	<b>Localizare</b>	<b>Datare</b>	<b>Descriere</b>
		Ogașului Porcariului		
53835.02	Situl arheologic de la Sasca Română- Peștera Dubova	pe versantul din stânga văii, nu departe de Ogașul Porcariului	Neolitic, Epoca medievală, Epoca modernă	Locuire în peșteră
53835.04	Situl arheologic de la Sasca Română- Peștera Dubovăț	în carstul din Valea Nerei	Epoca modernă, Epoca medievală, Paleolitic / sec. XVIII	Locuire în peșteră
53835.05	Situl arheologic de la Sasca Română- Peștera Mare de la Găuri	în carstul din Cheile Nerei, pe versantul din stânga, în Colțul Tulburii	Eneolitic, Epoca modernă, Epoca romană, Epoca medievală / sec. XV-XVIII	Locuire în peșteră
53835.13	Așezarea Medievală de la Sasca Română - Peștera Mică de lângă Peștera lui Vât	în carstul din Valea Nerei, versantul din stânga, Valea padina Ulmului, la 200 m de Valea Seacă	Epoca medievală	Așezare în peșteră
53835.12	Așezarea de epocă modernă de la Sasca Română - Peștera Gaura Hicleană	în carstul din Cheile Nerei, versantul din dreapta, în dreapta Ogașului Văii Rele, sub Vârful Ciochii	Epoca modernă / sex. XVIII	Locuire în peșteră
53835.11	Așezarea Medievală de la Sasca Română - Peștera lui Vât II	la circa 200-250 m de Valea Seacă, Padina ulmului	Epoca medievală	Așezare în peșteră

<b>Cod*</b>	<b>Denumire</b>	<b>Localizare</b>	<b>Datare</b>	<b>Descriere</b>
53835.10	Așezarea Medievală de la Sasca Română - Peșterile lui Vât	la circa 200-250 m de Valea Seacă, Padina Ulmului	Epoca medievală	Așezare în peșteră
53808.04	Situl arheologic de la Sasca Montană- Peștera Colțu Cătănii	pe Valea Gheorghe, pe versantul din stânga	Epoca medievală, Eneolitic, Epoca bronzului, Hallstatt	Locuire în peșteră
53808.03	Situl arheologic de la Sasca Montană- Peștera Dubanăț	în Valea Nerei, Cheile Șușarei	Epoca medievală, Paleolitic, Neolitic, Epoca bronzului	Locuire în peșteră
53826.03	Cetatea regală de la Potoc	pe Dealul Coruma	Necunoscută	Cetate
53826.02	Biserica medievală de la Potoc	în mijlocul satului, pe un mamelon de deal	Epoca medievală	Biserică
53826.01	Așezarea daco-romană de la Potoc	la confluența dintre văile Râtul Mare și Vicinic, aproape de Macoviște	Epoca romană / sec.III-IV	Așezare, locuire
52026.01	Fortificația de pământ de la Petrilova - Stămiță	pe valea Căprișoane, care coboară dinspre sat, spre Nera	Epoca medievală / sec. XIV-XV	Fortificație de pământ
52026.02	Așezarea daco-romană de la Petrilova- Iazul Mic	în vatra localității	Epoca romană	Așezare, locuire

<b>Cod*</b>	<b>Denumire</b>	<b>Localizare</b>	<b>Datare</b>	<b>Descriere</b>
52026.03	Așezarea daco-romană de la Petrilova	în vatra localității	Epoca romană / sec. III-IV d. Chr	Așezare, locuire
52017.06	Mormintele de epocă necunoscută de la Nicolinț - Câmpul de Jos	Nicolinț, comuna Ciuchici	Necunoscută	Mormânt
52017.05	Așezarea din epoca medievală de la Nicolinț - Săliște	la NE de sat	Epoca medievală	Așezare, locuire
52017.04	Așezarea de epoca bronzului de la Nicolinț - Dealul Bisericii	înainte de locul numit Râpa Galbenă	Epoca bronzului	Așezare, locuire
53354.02	Așezarea daco-romană de la Naidăș	în hotarul localității	Epoca romană / sec. III-IV	Așezare, locuire
53121.05	Situl arheologic de la Mocerîș - Cariera Mocerîș	Mocerîș	Epoca modernă, Epoca medievală	Carieră/mine
53121.03	Așezarea Coțofeni de la Mocerîș-Blidaru	în Lunca Nerei	Epoca bronzului	Așezare, locuire
53121.02	Situl arheologic de la Mocerîș-Dealul Gruni	pe rama vestică a satului	Epoca medievală, Epoca bronzului / sec. XV	Așezare și necropolă
53121.04	Așezare preistorică de la Mocerîș - Peștera Vălee	în carstul din Bazinul Miniș, lângă Izvorul Vălău, sub abruptul	Preistorie	Așezare în peșteră

<b>Cod*</b>	<b>Denumire</b>	<b>Localizare</b>	<b>Datare</b>	<b>Descriere</b>
		calcaros		
52008.01	Situl arheologic de la Macoviște	pe malul din dreapta râului, aproape de hotarul dintre Ilidia și Potoc	Epoca romană, Hallstatt / sec. III-IV	Așezare, locuire
53363.01	Situl arheologic de la Lescovița-Sălișteea Mare	la NE de vatra actuală a satului, pe malul drept al Nerei	Preistorie, Epoca medievală	Așezare, locuire
51957.07	Așezarea daco-romană de la Ciclova Română	spre hotarul cu Răcășdia	Epoca romană / sec.III-IV d.Hr.	Așezare, locuire
51136.07	Exploatarea minieră de cupru de la Ciclova Montană	Valea Ciclovei	Epoca bronzului, Epoca romană, Epoca medievală, Epoca modernă / mil.II î.Hr.	Carieră/mine
51136.06	Situl arheologic de la Ciclova Montană-Lenuța	la SE de Oravița, pe afluentul Ciclovei, Muntele Rol	Epoca medievală, Latène, Preistorie	Așezare în peșteră
51966.10	Stânca cu desene rupestre în culoare roșie de la Ilidia - „Vicinic"	la SV de vatra satului, într-o zonă cu izvoare, pe versantul din dreapta râului Vicinic	Epoca medievală / sec. XI-XIV, secolele XIII-XIV	Structură de cult/religioasă
51966.08	Așezarea romană de la Ilidia - „Dealul Armenilor"	Ilidia	Epoca romană / sec. IV d. Chr	Așezare, locuire

<b>Cod*</b>	<b>Denumire</b>	<b>Localizare</b>	<b>Datare</b>	<b>Descriere</b>
51957.02	Situl arheologic de la Ciclova Română - „Dealul Mare"	Ciclova Română, com. Ciclova Română	Epoca medievală, Latène, Hallstatt / sec. XIV, sec. III-IV d. Chr	Așezare, locuire
51957.04	Situl arheologic de la Ciclova Română - „Tufă"	la marginea zonei împădurite	Necunoscută, Latène, Epoca medievală, Preistorie / sec. III-IV d. Chr, secolele XI - XII	Așezare, locuire
51957.03	Situl arheologic de la Ciclova Română - „Săliște"	între valea pârâului Vrani și creasta dealului din apropiere	Epoca migrațiilor, Epoca medievală, Latène / sec. VIII-IX, sec. XI-XIII d. Chr., sec. IV	Așezare, locuire
51859.09	Așezarea Coțofeni de la Cărbunari - „Tâlva Bălanului"	Cărbunari	Epoca bronzului	Așezare, locuire
51859.08	Așezarea Coțofeni de la Cărbunari - „Moara Turcului"	Cărbunari	Epoca bronzului	Așezare, locuire
51859.07	Așezarea Coțofeni de la Cărbunari - „Padina Seacă"	Cărbunari	Epoca bronzului	Așezare, locuire
51859.06	Așezarea de la Cărbunari - „Valea Porcului"	Cărbunari	Necunoscută	Așezare, locuire

<b>Cod*</b>	<b>Denumire</b>	<b>Localizare</b>	<b>Datare</b>	<b>Descriere</b>
51859.05	Așezarea de la Cărbunari - „Șagar”	între Cărbunari și Șopotul Nou	Necunoscută	Așezare, locuire
51859.04	Așezarea de la Cărbunari - „Poieni”	Cărbunari	Necunoscută	Așezare, locuire
51582.04	Așezarea Latene târziu de la Bozovici - „Cimitirul Catolic”	la marginea sud-vestică a localității, pe panta Dealului Beclean	Latène / sec. III-IV d. Chr.	Așezare, locuire
51582.01	Așezarea preistorică de la Bozovici - „Vărsături”	la 300 m de Valea Agrișului, pe malul drept al Nerei	Preistorie	Așezare, locuire
51172.03	Așezarea de secol IV d. Chr. de la Broșteni - „Ogașul Mic”	Broșteni	Epoca romană / sec. IV d. Chr.	Așezare, locuire
51136.05	Mănăstirea ortodoxă de la Ciclova Montană- Călugăra	Ciclova Montană- Călugăra	Necunoscută	Structură de cult/religioasă
51136.02	Situl de la Ciclova Montană - „Peștera Elena”	la SE de Oravița, pe afluentul Ciclovei, Muntele Rol	Epoca medievală, Preistorie, Latène	Așezare, locuire
51136.01	Situl paleolitic de la Ciclova Montană	Ciclova Montană	Paleolitic	Neprecizat
51136.04	Mina de cupru la Ciclova	în bazinul Carașului, Valea Ciclovei	Epoca modernă, Epoca medievală, Epoca bronzului, Epoca romană	Carieră/mine

<b>Cod*</b>	<b>Denumire</b>	<b>Localizare</b>	<b>Datare</b>	<b>Descriere</b>
53835.09	Așezarea Coțofeni de la Sasca Română- Priod	Sasca Română	Epoca bronzului	Așezare, locuire
50898.06	Situl preistoric de la Anina - „Peștera Crivina”	Anina, com. Oraș Anina	Preistorie	Neprecizat
50905.02	Peștera cu Oase de la Steierdorf - Plopa - Ponor	Peștera cu Oase este situată în sistemul carstic al văi Minișului, la o altitudine aproximativă de 580 m	Paleolitic	Locuire în peșteră

\*Conform Repertoriului Arheologic Național - <http://ran.cimec.ro/>



### HARTA TRASEELOR TURISTICE

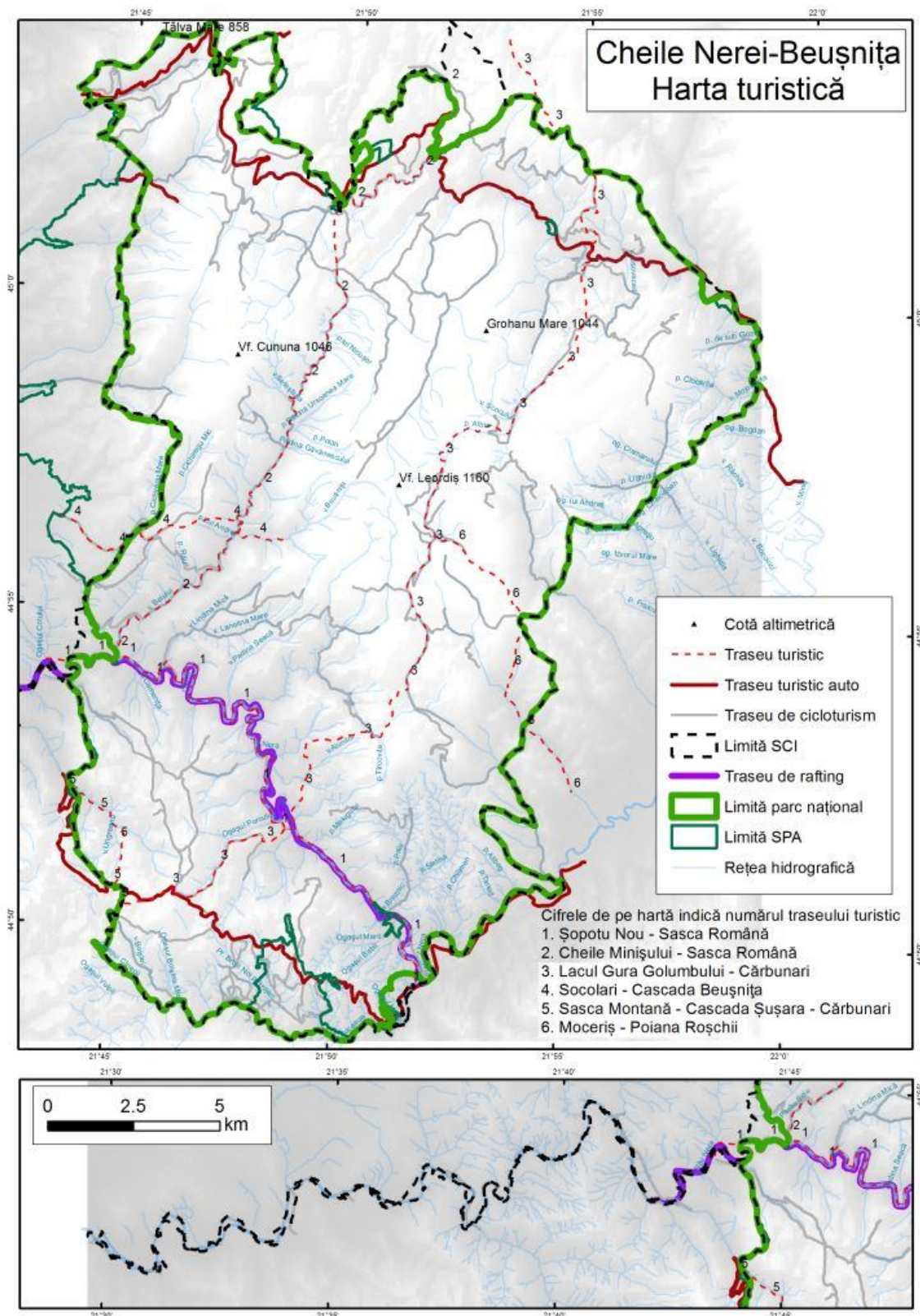

### CATEGORIILE DE PĂDURI DUPĂ VÂRSTĂ

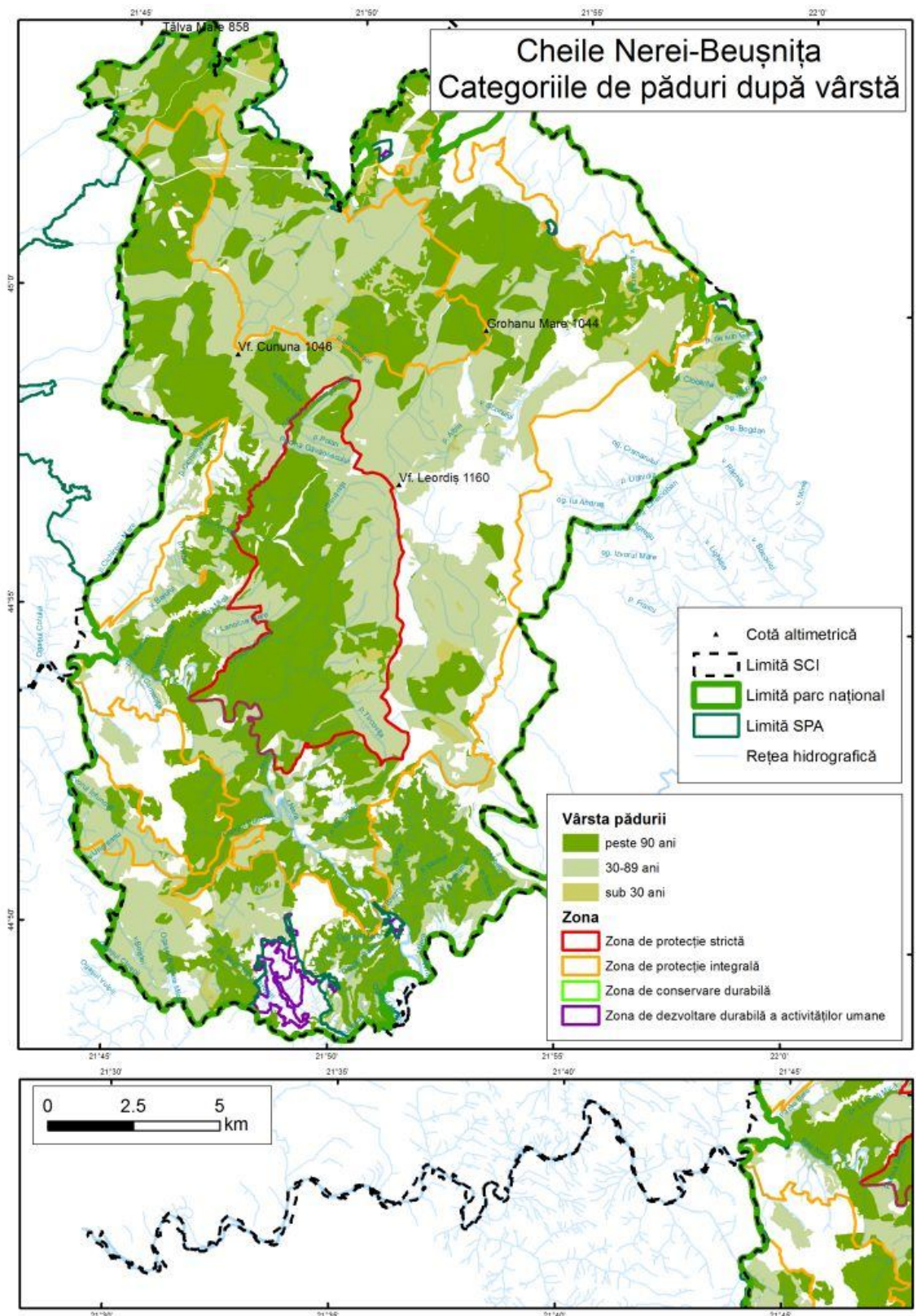

**CODURILE IMPACTURILOR IDENTIFICATE ÎN PARCUL NAȚIONAL, SITUL DE  
IMPORTANTĂ COMUNITARĂ ȘI ARIA SPECIALĂ DE PROTECȚIE AVIFAUNISTICĂ  
CHEILE NEREI - BEUȘNIȚA**

- A01 - cultivare - *cultivation - includes increase of agricultural area*
- A02.01 - agricultură intensivă - *agricultural intensification*
- A02.03 - înlocuirea pășunii cu terenuri arabile - *grassland removal for arable land*
- A03 - cosire/tăiere a pășunii - *mowing / cutting of grassland*
- A03.01 - cosire intensivă sau intensificarea cosirii - *intensive mowing or intensification*
- A03.03 - abandonarea/lipsa cosirii - *abandonment / lack of mowing*
- A04 - pășunatul - *grazing*
- A04.01 - pășunatul intensiv - *intensive grazing*
- A04.01.02 - pășunatul intensiv al oilor - *intensive sheep grazing*
- A04.02 - pășunatul neintensiv - *non intensive grazing*
- A04.02.05 - pășunatul intensiv în amestec de animale - *intensive mixed animal grazing*
- A04.03 - abandonarea sistemelor pastorale, lipsa pășunatului - *abandonment of pastoral systems, lack of grazing*
- A05.01 - creșterea animalelor - *animal breeding*
- A07 - utilizarea produselor biocide, hormoni și substanțe chimice - *use of biocides, hormones and chemicals*
- A08 - fertilizarea „cu îngrășământ” - *fertilisation*
- A10.01 - îndepărtarea gardurilor vii și a crângurilor sau tufișurilor - *removal of hedges and copses or scrub*
- A11 - alte activități agricole decât cele listate - *agriculture activities not referred to above*
- 
- B02 - gestionarea și utilizarea pădurii și plantației - *forest and plantation management & use*
- B02.01.01 - replantarea pădurii „arbori nativi” - *forest replanting „native trees”*
- B02.01.02 - replantarea pădurii „arbori nenativi” - *forest replanting „non native trees”*
- B02.02 - curățarea pădurii - *forestry clearance - clear-cutting, removal of all trees*
- B02.03 - îndepărtarea lăstărișului - *removal of forest undergrowth*
- B02.04 - îndepărtarea arborilor uscați sau în curs de uscăre - *removal of dead and dying trees*
- B02.06 - rădirea stratului arborilor - *thinning of tree layer*

- B03 - exploatare forestieră fără replantare sau refacerea naturală - *forest exploitation without replanting or natural regrowth*
- B04 - folosirea biocidelor, hormonilor și chimicalelor „în pădure“ - *use of biocides, hormones and chemicals „forestry“*
- B06 - pășunatul în pădure/în zona împădurită - *grazing in forests/ woodland*
- B07 - alte activități silvice decât cele listate mai sus - *forestry activities not referred to above*
- 
- C01.01 - extragere de nisip și pietriș - *sand and gravel extraction*
- C01.04.01 - minerit de suprafață - *open cast mining*
- C01.07 - minerit și activități de extragere la care nu se referă mai sus - *mining and extraction activities not referred to above*
- C03.03 - utilizarea energiei eoliene - *wind energy production*
- 
- D01 - drumuri, poteci „și căi ferate“ - *roads, paths and railroads*
- D01.01 - poteci, trasee, trasee pentru ciclism - *paths, tracks, cycling tracks*
- D01.02 - drumuri, autostrăzi - *roads, motorways*
- D02 - linii de utilități și servicii - *utility and service lines*
- D02.01 - linii electrice și de telefonie - *electricity and phone lines*
- D02.02 - conducte - *pipe lines*
- 
- E01.02 - urbanizare discontinuă - *discontinuous urbanisation*
- E01.03 - habitare dispersată „locuințe risipite, disperse“ - *dispersed habitation*
- E03 - descărcări - *discharges*
- E03.01 - depozitarea deșeurilor menajere/deșeurii provenite din baze de agrement - *disposal of household / recreational facility waste*
- E03.03 - depozitarea materialelor inerte „nereactive“ - *disposal of inert materials*
- 
- F02 - pescuit și recoltarea resurselor acvatice - *fishing and harvesting aquatic resources*
- F02.01.01 - pescuit cu capcane, vârșe, vintire etc. - *potting*
- F02.01.02 - pescuit cu plasa - *netting*
- F02.03 - pescuit de agrement - *leisure fishing*
- F02.03.02 - pescuit cu undița - *pole fishing*
- F03 - vânătoarea și colectarea animalelor sălbatice „terestre“ - *hunting and collection of wild animals „terrestrial“*

- F03.02.01 - colectare de animale „insecte, reptile, amfibieni“ - *collection of animals: insects, reptiles, amphibians*
- F03.02.09 - alte forme de luare „extragere“ faună - *other forms of taking animals*
- F04 - luare/prelevare de plante terestre, în general - *taking / removal of terrestrial plants, general*
- F04.01 - prădarea stațiunilor floristice „rezervațiile floristice“ - *pillaging of floristic stations*
- F04.02 - colectarea „ciuperci, licheni, fructe de pădure etc“ - *collection „fungi, lichen, berries etc.“*
- F05.04 – braconaj - *poaching*
- 
- G01 - sport în aer liber și activități de petrecere a timpului liber, activități recreative - *outdoor sports and leisure activities, recreational activities*
- G01.01.01 - sporturi nautice motorizate - *motorized nautical sports*
- G01.02 - mersul pe jos, călărie și vehicule non-motorizate - *walking, horseriding and non-motorised vehicles*
- G01.03.02 - conducerea în afara drumului a vehiculelor motorizate - *off-road motorized driving*
- G01.04.01 - alpinism și escaladă - *mountaineering & rock climbing*
- G01.04.02 - speologie - *speleology*
- G01.04.03 - vizite de agrement în peșteri - *recreational cave visits*
- G01.08 - alte activitati sportive si recreative in aer liber - *other outdoor sports and leisure activities*
- G02.08 - locuri de campare si zone de parcare pentru rulote - *camping and caravans*
- G05.04 - vandalism - *vandalism*
- G05.06 - curățarea copacilor, tăierea pentru siguranța publică, îndepărtarea de copaci pe marginea drumului - *tree surgery, felling for public safety, removal of roadside trees*
- G05.07 - lipsa sau îndreptarea greșită a măsurilor de conservare - *missing or wrongly directed conservation measures*
- G05.08 - închiderea peșterilor sau a galeriilor - *closures of caves or galleries*
- 
- H01 - poluarea apelor de suprafață -limnice, terestre, marine si salmastre - *pollution to surface waters -limnic, terrestrial, marine & brackish*
- H01.02 - poluarea apelor de suprafață prin inundații - *pollution to surface waters by storm overflows*
- H01.03 - alte surse de poluare a apelor de suprafață - *other point source pollution to surface water*
- H01.05 - poluarea difuză a apelor de suprafață, cauzată de activități agricole și forestiere - *diffuse pollution to surface waters due to agricultural and forestry activities*
- H01.08 - poluarea difuză a apelor de suprafață cauzată de apa de canalizare menajeră și de ape uzate - *diffuse pollution to surface waters due to household sewage and waste waters*

H02 - poluarea apelor subterane

H02.06 - poluarea difuză a apelor subterane cauzată de activități agricole și forestiere - *diffuse groundwater pollution due to agricultural and forestry activities*

H02.07 - poluarea difuză a apelor subterane cauzată de non-canalizare - *diffuse groundwater pollution due to non-sewered population*

H05 - poluarea solului și deșeurile solide „cu excepția evacuărilor“ - *soil pollution and solid waste „excluding discharges“*

H05.01 - gunoiul și deșeurile solide - *garbage and solid waste*

H06.01 - zgomot, poluare fonică - *noise nuisance, noise pollution*

H06.01.01 - poluarea fonică cauzată de o sursă neregulată - *point source or irregular noise pollution*

H06.02 - poluare luminoasă - *light pollution*

I01 - specii invazive non-native „alogene“ - *invasive non-native species*

I02 - specii native „indigene“ problematice - *problematic native species*

I03.01 - poluare genetică „animale“ - *genetic pollution „animals“*

J01 - focul și combaterea incendiilor - *fire and fire suppression*

J01.01 - incendii - *burning down*

J02.01.02 - recuperarea de terenuri „din mare, estuare sau mlaștini“ - *reclamation of land from sea, estuary or marsh*

J02.01.03 - umplerea șanțurilor, zăgazurilor, heleșteelor, iazurilor, mlaștinilor sau gropilor - *infilling of ditches, dykes, ponds, pools, marshes or pits*

J02.05 - modificarea funcțiilor hidrografice, generalități - *modification of hydrographic functioning, general*

J02.05.02 - modificarea structurii cursurilor de apă continentale - *modifying structures of inland water courses*

J02.06 - captarea apelor de suprafață - *water abstractions from surface waters*

J02.06.01 - captări de apă de suprafață pentru agricultură - *surface water abstractions for agriculture*

J02.06.02 - captări de apă de suprafață pentru alimentarea cu apă - *surface water abstractions for public water supply*

J03.01 - reducerea sau pierderea de caracteristici specifice de habitat - *reduction or loss of specific habitat features*

- J03.01.01 - reducerea migrației / bariere de migrație - *reduction of prey availability „including carcasses“*
- J03.02 – reducerea conectivității de habitat, din cauze antropice - *anthropogenic reduction of habitat connectivity*
- K01.01 - eroziune - *erosion*
- K01.02 - colmatare - *silting up*
- K01.04 - inundare - *submersion*
- K02 - evoluție biocenotică, succesiune - *biocenotic evolution, succession*
- K02.01 - schimbarea compoziției de specii -succesiune“ - *species composition change „succession“*
- K02.04 - acidifiere „naturală“ - *acidification „natural“*
- K03.02 - parazitism - *parasitism*
- K03.03 - introducere a unor boli „patogeni microbieni“- *introduction of disease „microbial pathogens“*
- K03.04 - prădătorism - *predation*
- K03.07 - alte forme de competiție interspecifică faunistică - *other forms of interspecific faunal competition*
- K04.01 - competiție - *competition*
- K05.02 - fertilitate redusă / depresie genetică la plante „inclusiv endogamia“- *reduced fecundity/genetic depression in plants „incl. endogamy“*
- L05 - prăbușiri de teren, alunecări de teren - *collapse of terrain, landslide*
- L06 - prăbușiri subterane - *underground collapses*
- L07 - furtuni - *storm, cyclone*
- L09 - incendii „naturale“ - *fire „natural“*
- L10 - alte catastrofe naturale - *other natural catastrophes*
- M01 - schimbarea condițiilor abiotice - *changes in abiotic conditions*
- M01.02 - secete și precipitații reduse - *droughts and less precipitations*
- M01.03 - inundații și creșterea precipitațiilor - *flooding and rising precipitations*
- M02.01 - înlocuirea și deteriorarea habitatului - *habitat shifting and alteration*
- M02.03 - declinul sau dispariția speciilor - *decline or extinction of species*
- M02.04 - migrația speciilor „nou veniți, natural“ - *migration of species „natural newcomers“*

### HARTA IMPACTURILOR ANTROPICE

