

MINISTERUL MEDIULUI, APELOR ȘI PĂDURILOR



ORDIN

Nr...../.....2015

pentru aprobarea Metodologiei privind scoaterea definitivă, ocuparea temporară și schimbul de terenuri și de calcul al obligațiilor bănești

Având în vedere Referatul de aprobare nr.dindecembrie 2015 al Direcției politice și strategii în silvicultură,

În temeiul prevederilor art. 43 din Legea nr. 46/2008 - Codul silvic, republicată, cu modificările ulterioare, precum și ale art. 13 alin. (4) din Hotărârea Guvernului nr. 38/2015 privind organizarea și funcționarea Ministerului Mediului, Apelor și Pădurilor, cu modificările ulterioare

ministrul mediului, apelor și pădurilor emite următorul ordin:

Art. 1. - Se aprobă Metodologia privind scoaterea definitivă, ocuparea temporară și schimbul de terenuri și de calcul al obligațiilor bănești, prevăzută în anexa care face parte integrantă din prezentul ordin.

Art. 2. - La data intrării în vigoare a prezentului ordin se abrogă Ordinul ministrului mediului și pădurilor nr. 924/2011 pentru aprobarea Metodologiei de stabilire a echivalenței valorice a terenurilor și de calcul al obligațiilor bănești pentru scoaterea definitivă sau ocupare temporară a terenurilor din fondul forestier național, publicat în Monitorul Oficial al României, Partea I, nr. 149 din 1 martie 2011.

Art. 3. - Prezentul ordin se publică în Monitorul Oficial al României, Partea I.

Ministru

Cristiana PAȘCA PALMER

METODOLOGIA
privind scoaterea definitivă, ocuparea temporară și schimbul de terenuri
și de calcul al obligațiilor bănești

CAPITOLUL I
Dispoziții generale

Art. 1. - Prezenta metodologie reglementează modul de stabilire a echivalenței valorice a terenurilor și de calcul al obligațiilor bănești care revin titularilor aprobărilor de scoatere definitivă sau de ocupare temporară a terenurilor din fondul forestier național și de evaluare a terenurilor și a vegetației forestiere de pe terenurile care fac obiectul schimbului, în conformitate cu prevederile Legii nr. 46/2008 - Codul silvic, republicată, cu modificările ulterioare și ale Legii fondului funciar nr. 18/1991, republicată, cu modificările și completările ulterioare.

CAPITOLUL II
Scoaterea definitivă a unor terenuri din fondul forestier național, fără compensare
echivalentă ca suprafață și bonitate a acestora

SECȚIUNEA A

Taxa pentru scoaterea definitivă a unor terenuri din fondul forestier național

Art. 2. - (1) Calculul taxei pentru scoaterea definitivă a terenurilor din fondul forestier național se realizează conform formulei:

$$T_x = S \times V_{EXP} \times P_{ML} \times T_p,$$

în care:

S = suprafața terenului scos definitiv din fondul forestier național, exprimată în hectare, cu 4 zecimale;

V_{exp} - volumul masei lemnoase ajunse la vârsta exploatabilității, exprimat în m³/ha, ale cărei valori sunt prevăzute în anexa nr. 1 și stabilit în funcție de specia principală de bază corespunzătoare condițiilor staționale și de bonitatea acestora;

P_{ML} - prețul mediu al unui metru cub de masă lemnoasă pe picior, exprimat în lei/m³, corectat cu coeficientul prevăzut în anexa nr. 2, aferent speciei principale de bază corespunzătoare condițiilor staționale;

T_p - taxa procentuală, a cărei valoare este cea prevăzută în anexa nr. 2 la Legea nr. 18/1991, republicată, cu modificările și completările ulterioare, exprimată în procente.

(2) În cazul scoaterii definitive a unor terenuri din fondul forestier național care au, conform prevederilor amenajamentelor silvice, categoria de folosință „pădure” sau „clasă de regenerare”, specia principală de bază se stabilește corespunzător condițiilor staționale.

(3) În cazul scoaterii definitive a unor terenuri din fondul forestier național încadrate ca neproductive, se va considera ca specie principală de bază, în funcție de etajul fitoclimatic în care este localizat terenul, una dintre următoarele specii la clasa a V-a de producție:

a) mesteacăn - în etajul forestier montan (FM1-FM3, FD4);

b) carpen - în etajul forestier deluros (FD1-FD3);

c) plop alb - în etajul forestier de câmpie și silvostepă (CF, SS).

Volumul acestor specii la vârsta exploatabilității tehnice se înmulțește cu un coeficient de corecție de 0,4.

(4) In cazul scoaterii definitive a unor terenuri din fondul forestier național care au, conform prevederilor amenajamentelor silvice, altă categorie de folosință decât „pădure”, „clasă de regenerare” sau „neproductiv”, specia principală de bază și clasa de producție se stabilesc pe baza condițiilor staționale aferente arboretului care este limitrof cu terenul care se scoate definitiv din fondul forestier național pe lungimea cea mai mare.

SECȚIUNEA B

Contravaloarea terenului scos definitiv din fondul forestier național

Art. 3. - (1) Contravaloarea terenului scos definitiv din fondul forestier proprietate publică se determină cu ajutorul formulei:

$$V_T = S \times Cr \times n \times P_{ML} \times N,$$

în care:

V_T = valoarea terenului, exprimată în lei;

S = suprafața terenului care se scoate definitiv din fondul forestier național, exprimată în hectare, cu 4 zecimale;

Cr - creșterea medie anuală la exploatabilitate, exprimată în m^3/ha , aferentă speciei principale de bază corespunzătoare condițiilor staționale și bonității acestora, conform anexei nr. 4. In cazul terenurilor din fondul forestier național care au altă categorie de folosință decât „pădure”, „clasă de regenerare” sau „neproductiv”, specia principală de bază și clasa de producție a acestora vor fi stabilite conform prevederilor art. 2;

P_{ML} - prețul mediu al unui metru cub de masă lemnoasă pe picior, exprimat în lei/ m^3 , corectat cu coeficientul prevăzut în anexa nr. 2, aferent speciei principale de bază corespunzătoare condițiilor staționale;

n - numărul de ani necesari de la înființarea unui arboret și până la recoltarea primelor produse secundare care pot fi valorificate. Acest indicator are următoarele valori:

- 10 ani pentru speciile repede crescătoare: sălcii și plopi;
- 30 de ani pentru speciile de cvercinee;
- 20 de ani pentru celelalte specii;

N - coeficientul rezultat prin însumarea notelor prevăzute în anexa nr. 3, atribuite terenului forestier în cauză.

(2) Contravaloarea terenului scos definitiv din fondul forestier proprietate privată se stabilește prin înțelegere între proprietarii de terenuri și beneficiarul scoaterii, în condițiile legii.

SECȚIUNEA C

Contravaloarea pierderii de creștere determinate de exploatarea masei lemnoase înainte de vârsta exploatabilității tehnice

Art. 4. - (1) Contravaloarea pierderii de creștere determinate de exploatarea masei lemnoase înainte de vârsta exploatabilității tehnice de pe terenurile care fac obiectul scoaterii definitive din fondul forestier proprietate publică se determină cu ajutorul formulei:

$$D_{VML} = S \times P_{ML} \times (V_{EXP} - V_A) \times N_1,$$

în care:

D_{vml} - contravaloarea pierderii de creștere determinate de exploatarea masei lemnoase înainte de vârsta exploatabilității tehnice, exprimată în lei;

S = suprafața terenului care se scoate definitiv din fondul forestier național, exprimată în hectare, cu 4 zecimale;

P_{ML} - prețul mediu al unui metru cub de masă lemnoasă pe picior, exprimat în lei/m³, corectat cu coeficientul prevăzut în anexa nr. 2, aferent speciei principale majoritare din compoziția arboretului existent;

V_{exp} - volumul masei lemnoase ajunse la vârsta exploatabilității tehnice, exprimat în m³/ha, conform anexei nr. 1, pentru specia principală majoritară din compoziția arboretului existent și clasa de producție corespunzătoare acesteia;

V_A - volumul actual al masei lemnoase, exprimat în m³/ha, egal cu volumul preluat din amenajamentul silvic, la care se adaugă creșterea corespunzătoare numărului de ani scurși de la data amenajării și din care se scade volumul extras în aceeași perioadă;

N_I - coeficientul egal cu nota acordată pentru criteriul prevăzut la nr. crt. 1 din anexa nr. 3 (tipul funcțional al arboretului existent pe terenul scos definitiv din fondul forestier național).

(2) Contravaloarea pierderii de creștere determinate de exploatarea masei lemnoase înainte de vârsta exploatabilității tehnice de pe terenurile care fac obiectul scoaterii definitive din fondul forestier proprietate privată se stabilește prin înțelegere între proprietarii de terenuri și beneficiarul scoaterii, în condițiile legii.

(3) Pentru arboretele care au depășit vârsta exploatabilității tehnice nu se calculează contravaloarea pierderii de creștere determinate de exploatarea masei lemnoase înainte de vârsta exploatabilității tehnice.

SECȚIUNEA D

Contravaloarea obiectivelor dezafectate ca urmare a scoaterii definitive de terenuri din fondul forestier național

Art. 5. - (1) Pentru obiectivele existente în fondul forestier proprietate publică, valoarea de înlocuire a obiectivelor care se dezafectează se stabilește în condițiile legii.

(2) Pentru obiectivele existente în fondul forestier proprietate privată, contravaloarea obiectivelor dezafectate se stabilește prin înțelegere între proprietarii de terenuri și beneficiarul scoaterii, în condițiile legii.

CAPITOLUL III

Scoaterea definitivă a unor terenuri din fondul forestier național, cu compensarea echivalentă ca suprafață și bonitate a acestora

SECȚIUNEA A

Taxa pentru scoaterea definitivă a unor terenuri din fondul forestier național

Art. 6. - Calculul taxei pentru scoaterea definitivă a terenurilor din fondul forestier național se realizează conform formulei:

$$T_x = S \times V_{EXP} \times P_{ML} \times T_p,$$

în care semnificația termenilor este cea prevăzută la art. 2.

T_p - taxa procentuală, în această situație are valoarea 1 ($T_p = 100\%$), potrivit art. 37 alin. (5) din Legea nr. 46/2008 – Codul silvic, republicat cu modificările ulterioare.

SECȚIUNEA B

Contravaloarea terenului scos definitiv din fondul forestier național și a celui care se preia în compensare echivalentă ca suprafață și bonitate

Art. 7. - (1) Contravaloarea terenurilor scoase definitiv din fondul forestier național pentru realizarea obiectivelor prevăzute la art. 36 alin. (1) și (4), precum și a obiectivelor prevăzute la art. 37 alin. (1) lit. e) al căror beneficiar este o unitate administrativ-teritorială sau o instituție publică – conform art. 37 alin. (3) teza a doua, din Legea nr. 46/2008, republicată, cu modificările ulterioare se stabilește respectând următoarele:

a) atât contravaloarea terenurilor scoase definitiv din fondul forestier național (VT), cât și contravaloarea terenurilor care se preiau în compensare (VT_C) se determină cu ajutorul următoarei formule:

$$VT (VT_C) = S \times Cr \times n \times P_{ML} \times N,$$

în care semnificația termenilor este cea prevăzută la art. 3 alin. (1);

b) calculul contravalorii celor două categorii de terenuri se face în scopul stabilirii și asigurării echivalenței acestora;

c) relația dintre contravaloarea terenurilor scoase definitiv din fondul forestier național (VT) și contravaloarea terenurilor preluate în compensare în fondul forestier național (VT_C) este următoarea:

$$VT_C \geq VT;$$

d) stabilirea speciei principale de bază și a clasei de producție a acesteia pentru terenurile care se preiau în compensare se face pe bază de studii pedostaționale.

(2) Contravaloarea terenurilor scoase definitiv din fondul forestier național pentru realizarea obiectivelor prevăzute la art. 37 alin. (1) din Legea nr. 46/2008, republicată, cu modificările ulterioare, cu excepția celor prevăzute la lit. e) al căror beneficiar este o unitate administrativ-teritorială sau o instituție publică, se stabilește respectând următoarele:

a) contravaloarea terenurilor scoase definitiv din fondul forestier național (VT) și contravaloarea terenurilor preluate în compensare (VT_C) se determină cu ajutorul următoarei formule:

$$VT (VT_C) = S \times Cr \times n \times P_{ML} \times N,$$

în care semnificația termenilor este cea prevăzută la art. 3 alin. (1);

b) relația dintre contravaloarea terenurilor scoase definitiv din fondul forestier național (VT) și contravaloarea terenurilor preluate în compensare în fondul forestier național (VT_C) este următoarea:

$$VT_C = 5 \times VT;$$

c) suprafața terenului oferit în compensare trebuie să fie de cel puțin 3 ori mai mare decât suprafața terenului care face obiectul scoaterii definitive din fondul forestier național;

d) stabilirea speciei principale de bază și a clasei de producție a acesteia pentru terenurile care se preiau în compensare se face pe bază de studii pedostaționale.

(3) Contravaloarea terenurilor scoase definitiv din fondul forestier național cu suprafețe mai mici de 50 m², pentru care beneficiarul scoaterii definitive optează să nu ofere teren în compensare, se stabilește cu ajutorul formulei:

$$VT = 5 \times S \times Cr \times n \times P_{ML} \times N,$$

în care semnificația termenilor este cea prevăzută la art. 3 alin. (1);

SECȚIUNEA C

Contravaloarea pierderii de creștere determinate de exploatarea masei lemnoase înainte de vârsta exploatabilității tehnice

Art. 8. - (1) Contravaloarea pierderii de creștere determinate de exploatarea masei lemnoase înainte de vârsta exploatabilității tehnice de pe terenurile care fac obiectul scoaterii definitive din fondul forestier proprietate publică se determină cu ajutorul formulei:

$$D_{VML} = S \times P_{ML} \times (V_{EXP} - V_A) \times N_1,$$

în care semnificația termenilor este cea prevăzută la art. 4 alin. (1).

(2) Contravaloarea pierderii de creștere determinate de exploatarea masei lemnoase înainte de vârsta exploatabilității tehnice de pe terenurile care fac obiectul scoaterii definitive din fondul forestier proprietate privată se stabilește prin înțelegere între proprietarii de terenuri și beneficiarul scoaterii, în condițiile legii.

(3) Pentru arboretele care au depășit vârsta exploatabilității tehnice nu se calculează contravaloarea pierderii de creștere determinate de exploatarea masei lemnoase înainte de vârsta exploatabilității tehnice.

SECȚIUNEA D

Cheltuielile de instalare a vegetației forestiere și de întreținere a acesteia până la închiderea stării de masiv pe terenurile preluate în compensare

Art. 9. - (1) Cheltuielile de instalare a vegetației forestiere și de întreținere a acesteia până la închiderea stării de masiv pe terenurile preluate în compensare se stabilesc în baza devizului întocmit de unitatea care a realizat studiul pedostațional.

(2) Devizul de împădurire și întreținere a culturilor forestiere până la închiderea stării de masiv este însușit de proprietar, precum și de ocolul silvic care va asigura serviciile silvice sau administrarea terenului oferit în compensare.

SECȚIUNEA E

Contravaloarea obiectivelor care se dezafectează ca urmare a scoaterii definitive a terenului din fondul forestier național

Art. 10. - (1) Pentru obiectivele existente în fondul forestier proprietate publică, valoarea de înlocuire a obiectivelor care se dezafectează se stabilește în condițiile legii.

(2) Pentru obiectivele existente în fondul forestier proprietate privată, contravaloarea obiectivelor dezafectate se stabilește prin înțelegere între proprietarii de terenuri și beneficiarul scoaterii, în condițiile legii.

CAPITOLUL IV

Ocuparea temporară a unor terenuri din fondul forestier național, cu defrișarea vegetației forestiere

SECȚIUNEA A

Garanția pentru ocuparea temporară a terenurilor din fondul forestier național

Art. 11. - Garanția pentru ocuparea temporară a terenurilor din fondul forestier național se calculează conform formulei:

$$T_x = S \times V_{\text{EXP}} \times P_{\text{ML}},$$

în care semnificația termenilor este cea prevăzută la art. 2.

SECȚIUNEA B

Chiria pentru ocuparea temporară a terenurilor din fondul forestier național

Art. 12. - (1) Chiria pentru ocuparea temporară a terenurilor din fondul forestier proprietate publică se calculează conform formulei:

$$CH_A = S \times Cr \times P_{\text{ML}} \times (1 + N),$$

în care:

CH_A - chiria anuală, exprimată în lei;

S = suprafața terenului care se ocupă temporar în fondul forestier național, exprimată în hectare, cu 4 zecimale;

Cr - creșterea medie anuală la exploatabilitate, exprimată în m^3/ha , aferentă speciei principale de bază corespunzătoare condițiilor staționale și bonității acestora, ale cărei valori sunt prevăzute în anexa nr. 4. În cazul terenurilor din fondul forestier național care au altă categorie de folosință decât „pădure”, „clasă de regenerare” sau „neproductiv”, specia principală de bază și clasa de producție a acesteia vor fi stabilite conform prevederilor art. 2;

P_{ML} - prețul mediu al unui metru cub de masă lemnoasă pe picior, exprimat în lei/ m^3 , corectat cu coeficientul prevăzut în anexa nr. 2, aferent speciei principale de bază corespunzătoare condițiilor staționale;

N - coeficientul rezultat prin însumarea notelor prevăzute în anexa nr. 3, atribuite terenului în cauză.

(2) Chiria pentru ocuparea temporară a terenurilor din fondul forestier proprietate publică se încasează anterior predării terenurilor.

(3) Plata chiriei în cazul terenurilor ocupate temporar se face conform prevederilor art. 39 alin. (3) din Legea nr. 46/2008, republicată, cu modificările ulterioare.

(4) În cazul ocupării temporare a unor terenuri din fondul forestier proprietate publică pe o perioadă mai mică de un an, chiria pentru ocuparea temporară a terenurilor din fondul forestier național, calculată conform formulei prevăzute la alin. (1), se diminuează proporțional cu fracțiunea din an.

(5) Pentru terenurile proprietate privată, chiria pentru ocuparea temporară a terenurilor din fondul forestier național se stabilește prin înțelegere între proprietarii de terenuri și beneficiarul ocupării temporare, în condițiile legii.

SECȚIUNEA C

Contravaloarea pierderii de creștere determinate de exploatarea masei lemnoase înainte de vârsta exploatabilității tehnice

Art. 13. - (1) Contravaloarea pierderii de creștere determinate de exploatarea masei lemnoase înainte de vârsta exploatabilității tehnice se calculează conform art. 4 alin. (1).

(2) Contravaloarea pierderii de creștere determinate de exploatarea masei lemnoase înainte de vârsta exploatabilității tehnice de pe terenurile din fondul forestier proprietate privată care fac obiectul ocupării temporare se stabilește prin înțelegere între proprietarii de terenuri și beneficiarul ocupării temporare, în condițiile legii.

(3) Contravaloarea pierderii de creștere determinate de exploatarea masei lemnoase înainte de vârsta exploatabilității tehnice nu se calculează pentru arboretele care au depășit vârsta exploatabilității tehnice.

SECȚIUNEA D

Cheltuielile de reinstalare a vegetației forestiere și de întreținere a acesteia până la realizarea stării de masiv

Art. 14. - (1) Cheltuielile de reinstalare a vegetației forestiere și de întreținere a acesteia până la realizarea stării de masiv se stabilesc în baza devizului întocmit de ocolul silvic care asigură serviciile silvice sau administrarea terenului forestier care face obiectul ocupării temporare.

(2) Pentru terenurile ocupate temporar situate în fondul forestier proprietate privată, devizul cu cheltuielile de reinstalare a vegetației forestiere și de întreținere a acesteia până la realizarea stării de masiv trebuie să fie însușit de către proprietar și de către ocolul silvic care asigură serviciile silvice sau administrarea terenului.

SECȚIUNEA E

Valoarea obiectivelor care se dezafectează ca urmare a ocupării temporare a terenurilor din fondul forestier național

Art. 15. - (1) Pentru obiectivele existente în fondul forestier proprietate publică, valoarea de înlocuire a obiectivelor care se dezafectează se stabilește în condițiile legii.

(2) Pentru obiectivele existente în fondul forestier proprietate privată, contravaloarea obiectivelor care se dezafectează se stabilește prin înțelegere între proprietarii de terenuri și beneficiarul ocupării temporare, în condițiile legii.

CAPITOLUL V

Ocuparea temporară a unor terenuri din fondul forestier național, fără defrișarea vegetației forestiere

SECȚIUNEA A

Garanția pentru ocuparea temporară a terenurilor din fondul forestier național

Art. 16. - Garanția pentru ocuparea temporară a terenurilor din fondul forestier național se calculează conform formulei:

$$T_x = S \times V_{\text{EXP}} \times P_{\text{ML}},$$

în care semnificația termenilor este cea prevăzută la art. 2.

SECȚIUNEA B

Chiria pentru ocuparea temporară a terenurilor din fondul forestier național

Art. 17. - (1) Chiria pentru ocuparea temporară a terenurilor din fondul forestier național se calculează conform formulei:

$$CH_A = S \times Cr \times P_{MLX}(1 + N),$$

în care termenii au semnificația precizată la art. 12 alin. (1).

(2) Chiria pentru ocuparea temporară a terenurilor din fondul forestier național se încasează anterior predării terenurilor.

(3) Plata chiriei în cazul terenurilor ocupate temporar se face conform prevederilor art. 39 alin. (3) din Legea nr. 46/2008, republicată, cu modificările ulterioare.

(4) În cazul ocupării temporare a unor terenuri din fondul forestier național pe o perioadă mai mică de un an, chiria pentru ocuparea temporară a terenurilor din fondul forestier național, calculată conform formulei prevăzute la alin. (1), se diminuează proporțional cu fracțiunea din an.

(5) Pentru terenurile proprietate privată, chiria pentru ocuparea temporară a terenurilor din fondul forestier național se stabilește prin înțelegere între proprietarii de terenuri și beneficiarul scoaterii, în condițiile legii.

SECȚIUNEA C

Valoarea obiectivelor care se dezafectează ca urmare a ocupării terenurilor din fondul forestier național

Art. 18. - (1) Pentru obiectivele existente în fondul forestier proprietate publică, valoarea de înlocuire a obiectivelor care se dezafectează se stabilește în condițiile legii.

(2) Pentru obiectivele existente în fondul forestier proprietate privată, contravaloarea obiectivelor care se dezafectează se stabilește prin înțelegere între proprietarii de terenuri și beneficiarul ocupării temporare, în condițiile legii.

SECȚIUNEA D

Despăgubirile care se achită pentru neredarea în circuitul silvic a terenurilor ocupate temporar din fondul forestier național la termenul prevăzut în actul de aprobare

Art. 19. – (1) Suma datorată de titularul aprobării cu titlul de despăgubiri pentru lipsa de folosință anuală în cazul neredării terenurilor ocupate temporar din fondul forestier național la termenul prevăzut în actul de aprobare este egală cu dublul chiriei și se calculează potrivit formulei:

$$DLFA = 2 \times S \times Cr \times PML \times (1 + N),$$

în care DLFA reprezintă suma datorată cu titlul de despăgubiri pentru lipsa de folosință anuală, iar semnificația celorlalți termeni este cea prevăzută la art. 2.

(2) Formula de calcul se aplică la stabilirea sumei datorată cu titlul de despăgubiri pentru lipsa de folosință anuală atât pentru terenurile forestiere proprietate publică cât și proprietate privată.

(3) Despăgubirea datorată pentru lipsa de folosință zilnică (DLFz) se calculează potrivit formulei: $DLFz = DLFA/z$, în care DLFA reprezintă suma datorată cu titlul de despăgubiri pentru lipsa de folosință anuală, iar z reprezintă numărul de zile calendaristice aferente anului pentru care se calculează.

(4) DLFA și DLFz se calculează de către ocolul silvic care asigură administrarea sau serviciile silvice, se aprobă de structura teritorială a autorității publice centrale care răspunde de silvicultură și se comunică ocolului silvic care înștiințează titularul aprobării ocupării tempoare cu confirmare de primire.

(5) Suma achitată cu titlul de despăgubiri pentru lipsa de folosință pentru perioada în cauză se virează după cum urmează:

a) 50 % din sumă se achita în Fondul de ameliorare a fondului funciar cu destinație silvica,

b) 50% se achita proprietarului sau administratorului în cazul terenurilor proprietate publică a statului, după caz, și se repartizează similar chiriei achitate pentru ocuparea temporară a terenurilor din fondul forestier național.

(6) Recuperarea sumelor datorate cu titlul de lipsă de folosință a terenurilor forestiere ocupate din fondul forestier este în sarcina administratorului în cazul fondului forestier proprietate publică statului, iar în celelalte situații este în sarcina proprietarului fondului forestier, după caz și se exercită potrivit legii.

CAPITOLUL VI

Conținutul documentațiilor care se întocmesc în vederea obținerii aprobărilor pentru scoaterea definitivă, ocuparea temporară a unor terenuri din fondul forestier național și pentru restituirea sau reținerea garanțiilor în cazul ocupărilor temporare

SECȚIUNEA A

Conținutul documentațiilor care se întocmesc în vederea obținerii aprobărilor pentru scoaterea definitivă sau ocuparea temporară de terenuri din fondul forestier național

Art. 20. - (1) Documentațiile necesare emiterii aprobărilor de scoatere definitivă sau de ocupare temporară de terenuri din fondul forestier național, pentru suprafețele de până la 1,0 ha, pentru care competența de aprobare a fost delegată conducătorilor subunităților teritoriale de specialitate ale autorității publice centrale care răspunde de silvicultură, conțin:

1. solicitarea beneficiarului de scoatere definitivă și/sau de ocupare temporară a terenului din fondul forestier național, adresată structurii teritoriale de specialitate a autorității publice centrale care răspunde de silvicultură în raza căreia se află terenul;

2. memoriu tehnico-justificativ privind necesitatea scoaterii definitive sau a ocupării temporare a terenului din fondul forestier național, întocmit de către beneficiar, care să conțină justificarea modului de utilizare a suprafeței solicitate, precum și prezentarea detaliilor tehnice referitoare la obiectiv;

3. memoriu justificativ întocmit de către direcția silvică, în cazul terenurilor proprietate publică a statului, care va conține obligatoriu:

a) încadrarea obiectivului la excepțiile pentru care se permite reducerea suprafeței fondului forestier național;

b) justificarea acceptării amplasamentului de către direcția silvică;

4. plan de încadrare în zonă;

5. plan de detaliu al amplasamentului obiectivului;

6. copie a hărții amenajistice pe care este materializat amplasamentul obiectivului, vizată de ocolul silvic care asigură administrarea/serviciile silvice;

7. fișa tehnică de transmitere-defrișare, al cărei model este prevăzut în anexa nr. 11. În cazul scoaterii definitive de terenuri din fondul forestier național cu compensare, se vor întocmi fișe tehnice și pentru terenurile oferite în compensare, al căror model este prevăzut în anexa nr. 12. Fișele tehnice de transmitere-defrișare se întocmesc de către ocoalele silvice care asigură administrarea sau serviciile silvice. Pentru terenul oferit în compensare fișa tehnică se întocmește de către ocolul silvic care va asigura administrarea sau serviciile silvice.

8. studiu pedostațional pentru terenurile oferite în compensare, în cazul solicitărilor de scoatere definitivă cu compensare, întocmit de unități atestate pentru efectuarea de lucrări de îmbunătățiri funciare în domeniul forestier și/sau amenajarea pădurilor.

9. ridicarea topografică în coordonate stereo 70 a suprafeței solicitate pentru scoaterea definitivă/ocuparea temporară din fondul forestier național, întocmită de persoane fizice sau juridice atestate să efectueze lucrări topografice, însușită de ocolul silvic care asigură administrarea sau serviciile silvice, după caz; aceasta va cuprinde și limitele unităților amenajistice;

10. documente, în copie, prin care se face dovada proprietății asupra terenului solicitat pentru scoaterea definitivă/ocuparea temporară din fondul forestier național. Pentru dovada proprietății asupra terenurilor proprietate publică a statului se prezintă copii ale descrierii parcelare, preluate din amenajamentul silvic în vigoare, vizate de către ocolul silvic;

11. extras de carte funciară pentru terenul care se oferă în compensare sau extras de carte funciară pentru întreaga proprietate pe care o deține beneficiarul, pe care să fie materializat în coordonate stereo 70, de către persoane fizice sau juridice atestate să efectueze lucrări topografice, perimetrul suprafeței oferite în compensare;

12. avizul favorabil emis de Regia Națională a Pădurilor - Romsilva, în cazul terenurilor proprietate publică a statului;

13. avizul favorabil al ocolului silvic care asigură administrarea sau prestarea de servicii silvice pentru terenurile solicitate;

14. confirmarea ocolului silvic care asigură administrarea/ serviciile silvice, în cazul solicitărilor de ocupare temporară, că beneficiarul îndeplinește condițiile prevăzute la art. 39 alin. (6) și (7) din Legea nr. 46/2008 - Codul silvic, republicată, cu modificările ulterioare;

15. acordul proprietarului pentru terenurile forestiere, altele decât cele din proprietatea publică a statului, în care să se precizeze inclusiv că terenul nu este în litigiu; acordul proprietarului pentru terenurile forestiere proprietate privată se încheie în formă autentică;

16. acordul de mediu sau actul administrativ al autorității pentru protecția mediului, după caz. În cazul schimbării destinației terenului ca urmare a scoaterii definitive din fondul forestier național, urmată de defrișarea vegetației forestiere, se aplică legislația specifică privind evaluarea impactului anumitor proiecte publice și private asupra mediului. Aceste acte trebuie să menționeze denumirea obiectivului, amplasamentul stabilit pe baza amenajamentului silvic și suprafața, iar în cazul în care realizarea obiectivului implică defrișarea, se vor menționa inclusiv amplasamentul stabilit pe baza amenajamentului silvic și suprafața care se defrișează;

17. copie de pe documentul de plată a taxei de scoatere definitivă sau a garanției pentru folosirea temporară. În documentul de plată a taxei de scoatere definitivă sau a garanției pentru folosirea temporară trebuie să fie precizat obiectivul pentru care s-a făcut plata.

(2) Documentațiile necesare emiterii aprobărilor de scoatere definitivă sau de ocupare temporară de terenuri din fondul forestier național, pentru care competența de aprobare este a autorității publice centrale care răspunde de silvicultură sau a Guvernului, conțin documentele prevăzute la alin. (1), la care se adaugă:

1. solicitarea beneficiarului de scoatere definitivă și/sau de ocupare temporară a terenului din fondul forestier național, adresată autorității publice centrale care răspunde de silvicultură;

2. avizul conducătorului structurii teritoriale de specialitate a autorității publice centrale care răspunde de silvicultură.

(3) Documentațiile întocmite în vederea obținerii aprobărilor pentru scoaterea definitivă sau ocuparea temporară a terenurilor din fondul forestier național se depun de către solicitant la autoritatea competentă să emită aprobarea.

SECȚIUNEA B

Conținutul documentațiilor care se întocmesc în vederea obținerii aprobărilor pentru prelungirea ocupării temporare de terenuri din fondul forestier național

Art. 21. - (1) Documentațiile care se întocmesc în vederea obținerii aprobărilor pentru prelungirea ocupării temporare de terenuri din fondul forestier național conțin documentele prevăzute la art. 20 alin. (1) punctele 1, 2, 7, 12, 13, 15, 17, și alin. (2) punctele 1 și 2, actualizate la data solicitării, în baza legislației în vigoare.

(2) Documentația care se întocmește în vederea obținerii aprobării pentru prelungirea ocupării temporare de terenuri din fondul forestier național, va conține și copii de pe aprobările inițiale și fișa tehnică de transmitere defrișare care a stat la baza emiterii aprobării de ocupare temporară inițială a terenului forestier.

(3) La întocmirea fișelor tehnice de transmitere-defrișare, specia principală de bază corespunzătoare condițiilor staționale și bonității acestora, precum și clasa de producție a speciei principale de bază se preiau din fișele tehnice care au stat la baza emiterii aprobării inițiale. În funcție de aceste date tehnice se va proceda la recalcularea garanției și chiriei, conform legislației în vigoare.

(4) Documentațiile prevăzute la alin. (1) se depun de beneficiarul ocupării temporare la autoritatea competentă să aprobe prelungirea ocupării temporare a terenului forestier, cu cel puțin 30 de zile înainte de expirarea termenului anterior de ocupare temporară.

SECȚIUNEA C

Conținutul documentațiilor care se întocmesc în vederea recuperării garanțiilor depuse în fondul de ameliorare a fondului funciar cu destinație forestieră

Art. 22. - Documentațiile necesare recuperării garanțiilor depuse în fondul de ameliorare a fondului funciar cu destinație forestieră conțin:

1. solicitarea de restituire a garanției, formulată de beneficiarul ocupării temporare, cu precizarea numărului de cont și a băncii unde se dorește restituirea sumei;
2. copia aprobării de ocupare temporară;
3. copia documentului cu care a fost achitată garanția;
4. procesul-verbal de reprimire în circuitul silvic a terenului forestier verificat și vizat de structura teritorială de specialitate a autorității publice centrale care răspunde de silvicultură;
5. avizul structurii teritoriale de specialitate a autorității publice centrale care răspunde de silvicultură pentru restituirea garanției și a dobânzilor aferente.

SECȚIUNEA D

Conținutul documentației care se transmite autorității publice centrale care răspunde de silvicultură de către structura teritorială de specialitate în scopul reținerii garanției în fondul de ameliorare a fondului funciar cu destinație silvică

Art. 23. – (1) În cazul în care la sfârșitul perioadei aprobate de ocupare temporară, ocolul silvic care asigură administrarea sau serviciile silvice constată neîndeplinirea condițiilor prevăzute de lege și de actele de aprobare, formulează solicitarea pentru reținerea garanției în fondul de ameliorare, pe care o înaintează structurii teritoriale de specialitate a autorității publice centrale care răspunde de silvicultură, care, după verificare, propune autorității publice centrale care răspunde de silvicultură reținerea garanției în fondul de ameliorare a fondului funciar cu destinație silvică.

(2) Documentația se înaintează autorității publice centrale care răspunde de silvicultură de către structura teritorială de specialitate a autorității publice centrale care răspunde de silvicultură și va conține:

1. solicitarea de reținere a garanției în fondul de ameliorare a fondului funciar cu destinație silvică, formulată de ocolul silvic care asigură administrarea sau serviciile silvice, transmisă structurii teritoriale de specialitate a autorității publice centrale care răspunde de silvicultură;
2. copia aprobării de ocupare temporară;
3. copia documentului cu care a fost achitată garanția;
4. copia procesului verbal de constatare a neîndeplinirii condițiilor prevăzute de lege și de actele de aprobare precum și/sau nerespectarea termenului la reprimirea terenurilor ocupate temporar din fondul forestier național, făcut de ocolul silvic și vizat de structura teritorială de specialitate a autorității publice centrale care răspunde de silvicultură;
5. adresa cu propunerea de reținere a garanției în fondul de ameliorare a fondului funciar cu destinație silvică, formulată de structura teritorială de specialitate a autorității publice centrale care răspunde de silvicultură.

SECȚIUNEA E

Conținutul documentației care se înaintează autorității publice centrale care răspunde de silvicultură de către ocolul silvic care asigură administrarea sau serviciile silvice în scopul transmiterii în fondul de conservare și regenerare a sumelor din garanția reținută în fondul de ameliorare a fondului funciar cu destinație silvică, pentru execuția lucrărilor necesare aducerii terenului la condițiile prevăzute în actul de aprobare

Art. 24. – (1) Documentația care se înaintează de ocolul silvic care asigură administrarea sau serviciile silvice va conține:

1. Solicitarea pentru transmiterea în fondul de conservare și regenerare a sumei necesare pentru execuția lucrărilor necesare aducerii terenului la condițiile prevăzute în actul de aprobare, cu indicarea cuantumului conform devizului de lucrări întocmit în acest scop;
2. Devizul de lucrări întocmit de ocolul silvic care asigură administrarea sau serviciile silvice, aprobat de structura teritorială de specialitate a autorității publice centrale care răspunde de silvicultură pentru execuția lucrărilor necesare aducerii terenului la condițiile prevăzute în actul de aprobare;
3. Avizul structurii teritoriale de specialitate a autorității publice centrale care răspunde de silvicultură pentru transmiterea parțială sau integrală a garanției și dobânzii bancare reținute în fondul de

ameliorare a fondului funciar cu destinație silvică, în scopul execuției lucrărilor necesare aducerii terenului la condițiile prevăzute în actul de aprobare;

4. Procesul verbal de reprimire a terenului ocupat temporar în circuitul silvic, verificat și avizat de către conducătorul structurii teritoriale a autorității publice centrale care răspunde de silvicultură.

(2) Reținerea garanției și dobânzii bancare în fondul de ameliorare a fondului funciar cu destinație silvică în condițiile art. 23 și transmiterea parțială sau integrală a garanției și dobânzii bancare reținute în fondul de ameliorare a fondului funciar cu destinație silvică, conform devizului de lucrări, prevăzută la alin. (1) se face în baza unei Note aprobate de către conducătorul autorității publice centrale care răspunde de silvicultură.

CAPITOLUL VII

Dispoziții tranzitorii și finale

Art. 25. - Beneficiarii scoaterilor definitive sau ocupărilor temporare de terenuri din fondul forestier național pot fi persoanele fizice sau juridice, îndreptățite la realizarea sau extinderea lucrărilor și obiectivelor prevăzute de lege.

Art. 26. - (1) Compensarea în cazul scoaterilor definitive de terenuri din fondul forestier național se face doar cu terenuri care sunt în proprietatea beneficiarului.

(2) Compensarea parțială cu terenuri în cazul scoaterilor definitive de terenuri din fondul forestier național este interzisă.

(3) Plata taxei pentru scoaterea definitivă de terenuri din fondul forestier național, a contravalorii terenurilor, contravalorii pierderii de creștere determinate de exploatarea masei lemnoase înainte de vârsta exploatabilității tehnice, a garanției pentru ocuparea temporară de terenuri din fondul forestier național, a chiriei pentru ocuparea temporară de terenuri din fondul forestier național, a cheltuielilor de instalare a vegetației forestiere și de întreținere a acesteia până la realizarea stării de masiv, a cheltuielilor de reinstalare a vegetației forestiere și de întreținere a acesteia până la realizarea stării de masiv și a valorii obiectivelor care se dezafectează se face de către beneficiarul scoaterii definitive/ocupării temporare a terenurilor din fondul forestier național.

(4) Depunerea în fondul de ameliorare a fondului funciar cu destinație silvică a taxei pentru scoaterea definitivă sau a garanției pentru ocuparea temporară a terenurilor din fondul forestier național se confirmă de către direcția cu atribuții financiar-contabile din cadrul autorității publice centrale care răspunde de silvicultură în termen de maxim 5 zile de la data înregistrării solicitării.

Art. 27. - (1) Categoria de folosință pentru terenurile din fondul forestier național care fac obiectul scoaterii definitive sau ocupării temporare este cea stabilită prin amenajamentele silvice în vigoare.

(2) În cazul în care nu există amenajament silvic în vigoare, datele utilizate la întocmirea fișelor tehnice de transmitere-defrișare și la calculul obligațiilor bănești, precum și categoria de folosință se preiau din descrierea parcelară a unităților amenajistice aferente terenurilor care fac obiectul scoaterii definitive sau ocupării temporare.

(3) Fișele de descriere parcelară prevăzute la alin. (2) se întocmesc de către unități specializate, atestate de autoritatea publică centrală care răspunde de silvicultură, pentru efectuarea de lucrări de amenajarea pădurilor și vor fi vizate de către conducătorul structurii teritoriale de specialitate a autorității publice centrale care răspunde de silvicultură.

Art. 28. - Calculul contravalorii terenului scos definitiv din fondul forestier național și a celui care se preia în compensare echivalentă ca suprafață și bonitate prevăzut la art. 3 alin. (1) nu poate fi utilizat la evaluări în vederea exproprierii pentru cauză de utilitate publică.

Art. 29. – (1) Întocmirea studiilor pedostaționale se face de către unități atestate pentru efectuarea de lucrări de îmbunătățiri funciare și/sau amenajarea pădurilor în domeniul forestier, cu obligația stabilirii, prin aceste studii, a tipului de stațiune, a tipului natural fundamental de pădure, a speciei principale de bază corespunzătoare tipului natural fundamental de pădure, a productivității, a soluțiilor de

împădurire și a devizului cu cheltuielile de instalare a vegetației forestiere și de întreținere a acesteia până la realizarea stării de masiv.

(2) Studiile pedostaționale întocmite pentru terenurile care se oferă în compensarea terenurilor care se scot definitiv din fondul forestier proprietate publică a statului se avizează de către comisia tehnică de avizare din cadrul Regiei Naționale a Pădurilor – Romsilva.

Art. 30. - (1) În cazul în care terenul care este oferit în compensare are suprafața mai mare de 100 m², acesta nu poate să fie sau să aibă componente sub formă de fâșie/fâșii mai îngustă/înguste de 10 m.

(2) Prin *terenuri limitrofe fondului forestier național* se înțeleg terenurile care au o latură comună cu terenurile care fac parte din fondul forestier național. Limitrofe pot fi considerate și terenurile care sunt despărțite de fondul forestier național de un drum de pământ sau canale de irigație/drenaj care au lățimea de maximum 6 m.

(3) Terenurile oferite în compensare trebuie să fie apte a fi împădurite pentru speciile principale de bază.

(4) Terenurile neproductive din punct de vedere silvic, terenurile degradate, precum și cele situate în zonele de stepă, alpină și subalpină nu fac obiectul preluării în compensare a terenurilor care se scot definitiv din fondul forestier național.

(5) Cheltuielile privind instalarea vegetației pe terenul oferit în compensare se achită de către beneficiarul scoaterii definitive, anticipat predării-primirii terenului care se oferă în compensare.

Art. 31. – Predarea - primirea terenului pentru care a fost emisă aprobarea de scoatere definitivă din fondul forestier național se face în prezența reprezentantului structurii teritoriale a autorității publice centrale care răspunde de silvicultură, numai după achitarea obligațiilor bănești prevăzute la art. 41 alin. (1) lit. b)-e) din Legea nr. 46/2008 – Codul silvic, republicat, cu modificările ulterioare.

Art. 32. – (1) Se consideră obiectiv dezafectat obiectivul care se desființează total sau parțial, fără a mai servi ulterior scopului silvic pentru care a fost amplasat în fondul forestier național.

(2) Contravaloarea obiectivelor dezafectate se stabilește și se achită numai pentru obiectivele care se desființează total sau parțial, după caz, fără a mai servi ulterior scopului silvic pentru care a fost amplasat în fondul forestier național.

(3) În cazul fondului forestier proprietate publică, pentru afectarea temporară a funcționalității obiectivelor, beneficiarul are obligația efectuării lucrărilor de refacere pe cheltuiala proprie la calitatea și caracteristicile avute înainte de afectare, stabilite anterior cu administratorii fondului forestier proprietate publică a statului sau a proprietarului în cazul fondului forestier proprietate publică a unității administrativ-teritoriale.

Art. 33. - Fișele tehnice care se întocmesc pentru terenurile care fac obiectul scoaterii definitive, respectiv al ocupării temporare trebuie să respecte următoarele reguli:

a) pentru calculul obligațiilor bănești, în cazul terenurilor care se scot definitiv din fondul forestier național sau în cazul terenurilor care se ocupă temporar, la stabilirea speciei principale de bază se alege proveniența sămânță, exceptând calculul pierderii de creștere datorate exploatarei masei lemnoase înainte de vârsta exploatabilității tehnice, situație în care se va ține cont de proveniența speciei principale majoritare din compoziția arboretului existent;

b) stabilirea clasei de producție pentru terenurile din fondul forestier național care urmează să fie scoase definitiv/ocupate temporar, în vederea stabilirii obligațiilor bănești reprezentate de taxa pentru scoaterea definitivă a terenurilor din fondul forestier național, contravaloarea terenurilor scoase definitiv din fondul forestier național, garanția pentru ocuparea temporară de terenuri din fondul forestier național și chiria pentru ocuparea de terenuri din fondul forestier național, se face după cum urmează: clasa de producție I pentru stațiuni de bonitate superioară, clasa de producție III pentru stațiuni de bonitate mijlocie și clasa de producție IV pentru stațiuni de bonitate inferioară;

c) în cazul terenurilor oferite în compensare, clasa de producție pentru specia principală de bază corespunzătoare condițiilor staționale se preia din studiul pedostațional întocmit pentru terenul respectiv.

Art. 34. – (1) În cazul aprobărilor de ocupare temporară emise pentru obiective care urmează să rămână în fondul forestier național și după perioada aprobată, pe terenuri care la momentul aprobării au

avut categoria de folosință silvică “pădure” sau “clasă de regenerare”, reprimirea terenurilor în circuitul silvic se poate face în următoarele condiții:

- a) terenurile să fie apte pentru a fi împădurite;
- b) să nu fie restricții cu privire la soluțiile de împădurire a terenurilor respective ca urmare a existenței obiectivelor respective în fondul forestier național și după perioada aprobată.

(2) În cazul terenurilor ocupate temporar, care la momentul aprobării erau încadrate în alte categorii de folosință silvică decât “pădure” sau “clasă de regenerare”, ori pentru care în interiorul termenului de ocupare temporară a fost aprobată schimbarea categoriei de folosință, reprimirea se face în condițiile stabilite prin actul de aprobare.

Art. 35. - Emiterea avizelor și deciziilor de către structurile teritoriale de specialitate ale autorității publice centrale care răspunde de silvicultură și a avizelor de către Regia Națională a Pădurilor - Romsilva pentru scoaterea definitivă sau ocuparea temporară a terenurilor din fondul forestier național se face conform modelelor prevăzute în anexele nr. 5-10.

Art. 36. - Instituțiile care au competența de aprobare și administratorii fondului forestier proprietate publică a statului pot cere completarea documentațiilor prevăzute la art. 20-22 cu alte acte/ documente/ avize/ acorduri/ permise/ licențe, pentru clarificări, în funcție de specificul obiectivului. Aprobarea se va emite prin corelare cu perioada de valabilitate a actelor/ documentelor/ avizelor/ acordurilor/ permiselor/ licențelor.

Art. 37. - În cazul în care realizarea unui obiectiv implică atât scoaterea definitivă, cât și ocuparea temporară de terenuri din fondul forestier național, se emite un singur aviz/o singură decizie/o singură aprobare, care să conțină elementele atât pentru scoaterea definitivă, cât și pentru ocuparea temporară.

Art. 38. – (1) Aprobarea scoaterii definitive sau ocupării temporare a terenurilor forestiere din fondul forestier național care afectează rezervațiile constituite pentru producerea materialelor forestiere de reproducere respectiv pentru conservarea resurselor genetice forestiere, se operează ulterior prin modificarea Catalogului național al materialelor de bază și Catalogul național al resurselor genetice forestiere, ca urmare a aprobării schimbării categoriei de folosință sau a destinației terenului.

Art. 39. - (1) Emiterea aprobărilor de scoatere definitivă, respectiv de ocupare temporară a terenurilor din fondul forestier național se face cu respectarea prevederilor Hotărârii Guvernului nr. 445/2009 privind evaluarea impactului anumitor proiecte publice și private asupra mediului, referitoare la consultarea publică.

(2) Consultarea publică cu privire la scoaterea definitivă, respectiv la ocuparea temporară de terenuri din fondul forestier național se face conform prevederilor legale în vigoare de către structura teritorială de specialitate a autorității publice centrale care răspunde de silvicultură, anterior emiterii avizului sau deciziei pentru scoaterea definitivă și/sau ocuparea temporară a terenurilor din fondul forestier național.

Art. 40. – (1) Avizarea și aprobarea scoaterii definitive ori ocupării temporare din fondul forestier național a terenurilor forestiere aflate în litigiu pe rol se poate face numai după soluționarea definitivă și irevocabilă a cauzei de către instanța de judecată.

(2) Avizarea în vederea aprobării a scoaterii definitive ori ocupării temporare din fondul forestier național a terenurilor înscrise în amenajamentul silvic la categoria ocupații și litigii, altele decât cele aflate pe rolul instanțelor de judecată, este permisă numai dacă emiterea aprobării conduce la eliminarea stării de ocupație ori a litigiului.

(3) Documentația pentru aprobarea scoaterii definitive din fondul forestier a terenurilor prevăzute la alin. (2) va conține și acordul semnat de către proprietarul și/sau administratorul fondului forestier, după caz și beneficiarul scoaterii definitive/ocupării temporare conform căruia starea de ocupație ori litigiul înscris în amenajamentul silvic încetează prin scoaterea definitivă sau ocuparea temporară a terenurilor din fondul forestier național.

Art. 41. – (1) Terenurile pentru care a fost emisă aprobarea de scoatere definitivă din fondul forestier național și terenurile preluate în compensare dobândesc situația juridică a terenurilor pe care le înlocuiesc și se înscriu în cartea funciară în baza actului de aprobare și a procesului-verbal de predare-primire, încheiat între părți, în condițiile legii.

(2) Înscrierea în cartea funciară a terenurilor preluate în compensare prevăzute la alin. (1) se realizează în termen de 6 luni de la data aprobării scoaterii definitive a terenului din fondul forestier național, și se comunică structurii teritoriale a autorității publice centrale care răspunde de silvicultură.

(3) Înscrierea în cartea funciară a terenurilor scoase definitiv din fondul forestier național și a celor preluate în compensare, în baza aprobărilor emise anterior, în temeiul Legii nr. 46/2008 – Codul silvic, până la data intrării în vigoare a prezentului ordin, se realizează în termen de 18 luni de la data publicării prezentului ordin de către titularii aprobărilor și de către proprietarul sau, după caz, administratorul terenului preluat în compensare, și se comunică structurii teritoriale a autorității publice centrale care răspunde de silvicultură.

(4) În termen de 30 de zile de la data aprobării scoaterii definitive, proprietarul sau, după caz, administratorul terenului preluat în compensare, se adresează ocolului silvic în vederea înscrierii în amenajamentul silvic și asigurării administrării sau serviciilor silvice, precum și a împăduririi în maximum două sezoane de vegetație, potrivit legii.

Art. 42. – (1) Beneficiarul ocupării temporare a terenurilor din fondul forestier național are obligația redării terenurilor în circuitul silvic, la termenul și în condițiile prevăzute în prezentul ordin.

(2) Neredarea terenurilor ocupate temporar din fondul forestier național potrivit alin. (1) se sancționează conform legii.

(3) În cazul obiectivelor pentru a căror realizare a fost aprobată ocuparea temporară din fondul forestier național, nereprite în termen, pentru care nu au fost emise aprobări de prelungire a ocupării temporare sau scoatere definitivă, în condițiile legii, beneficiarul este obligat la plata unei despăgubiri cu titlul de lipsă de folosință, până la data reprimirii terenului în circuitul silvic, ori a obținerii unei noi aprobări în situația în care legea prevede o astfel de posibilitate, calculată conform prevederilor prezentului ordin.

Art. 43. – (1) Emiterea unei noi aprobări de ocupare temporară pentru obiectivele a căror aprobare de ocupare temporară a expirat, existente în fondul forestier național se poate face în următoarele condiții:

1. Solicitantul aprobării ocupării temporare este același cu titularul aprobării inițiale.

2. Obiectivul se încadrează în categoria obiectivelor pentru care este permisă ocuparea temporară a terenurilor din fondul forestier național, prevăzută de legislația în vigoare,

3. Depunerea unei noi garanții pentru ocuparea temporară a terenurilor aferente obiectivului,

4. Dovada achitării la data depunerii documentației pentru solicitarea ocupării temporare a sumei datorate cu titlul de lipsă de folosință, pe perioada de la data expirării aprobării anterioare până la data depunerii documentației la structura teritorială de specialitate; diferența de sumă datorată cu titlul de lipsă de folosință până la data aprobării ocupării temporare se achită în termen de 1 lună de zile de la data emiterii aprobării. Contestarea în instanță de către titularul aprobării în termen de 15 zile de la data comunicării a sumei datorate cu titlul de despăgubiri pentru lipsa de folosință suspendă obligația depunerii achitării sumei datorate cu titlul de folosință până la data pronunțării unei soluții irevocabile.

(2) Dispozițiile alin. (1) se aplică în cazul acelor obiective a căror aprobare de ocupare temporară expiră după data intrării în vigoare a prezentului ordin.

Art. 44. - (1) La solicitarea ocupării temporare a terenurilor din fondul forestier național se vor avea în vedere termene cât mai lungi pentru ocuparea temporară a terenurilor, cu respectarea dispozițiilor art. 36, teza a doua.

(2) Redarea terenurilor în circuitul silvic se poate face pentru întreaga suprafață ocupată temporar sau pentru parte din aceasta și înainte de expirarea termenului de ocupare temporară aprobat, ca urmare a finalizării lucrărilor aferente obiectivului, cu respectarea condițiilor prevăzute de lege referitoare la redarea terenurilor în fondul forestier național.

(3) Restituirea garanției în cazul redării terenurilor în circuitul silvic în condițiile alin. (2) se face după redarea integrală a terenurilor ocupate temporar.

(4) Prin excepție de la alin. (3), în cazul în care garanția a fost calculată și achitată separat pentru suprafețe evidențiate distinct la emiterea aprobărilor de ocupare temporară, aceasta se poate restitui pentru aceste suprafețe după redarea terenurilor în circuitul silvic cu respectarea condițiilor prevăzute de lege, ca urmare a finalizării lucrărilor aferente obiectivului și înainte de expirarea termenului de ocupare temporară.

Art. 45. – (1) În cazul terenurilor din fondul forestier proprietate publică a statului pentru care au fost emise aprobări de ocupare temporară, retrocedate în condițiile legii după emiterea aprobării, valabilitatea aprobării se menține până la data înscrisă în aprobare, iar obligațiile și drepturile care decurg din aprobare se transmit de către administratorul fondului forestier proprietate publică a statului în sarcina proprietarului terenului.

(2) Transmiterea prevăzută la alin.(1) se face în termen de 30 zile de la solicitarea scrisă a proprietarului, adresată ocolului silvic care a efectuat predarea terenului ocupat temporar.

Art. 46. – Redarea terenurilor ocupate temporar din fondul forestier național pentru realizarea obiectivelor aferente exploatarei, transportului și distribuției petrolului și gazelor naturale se face de către beneficiarul ocupării temporare, în baza avizului eliberat de către o persoană fizică sau juridică atestată pentru lucrări de îmbunătățiri funciare, care confirmă îndeplinirea condițiilor tehnice pentru redarea terenurilor în fondul forestier național.

Art. 47. – (1) În cazul obiectivelor pentru care legislația actuală nu mai permite prelungirea ocupării temporare, dar permite scoaterea definitivă a terenurilor din fondul forestier național la data expirării aprobării, beneficiarul poate opta pentru:

- a) redarea terenului în circuitul silvic, în condițiile prezentului ordin;
- b) obținerea aprobării pentru scoaterea definitivă a terenurilor care au făcut obiectul ocupării temporare, în termen de maxim 12 luni de la data expirării aprobării.

(2) Scoaterea definitivă pentru situația prevăzută la alin. (1) lit. b), se aprobă în baza documentației prevăzută la art. 20, cu următoarele precizări:

a) acordul de mediu sau actul administrativ al autorității pentru protecția mediului este cel care a stat la baza aprobării ocupării temporare;

b) În cazul situației de la alin. (1) lit. b), beneficiarul solicitării scoaterii definitive din fondul forestier solicită ca sumele depuse anterior în fondul de ameliorare a fondului funciar cu destinație silvică ca și garanție pentru ocuparea temporară din fondul forestier, să se vireze din contul constituit pentru garanții în contul constituit pentru taxa de scoatere definitivă;

(3) În situația în care sumele prevăzute la alin.(2) lit. b), constituite ca și garanții, nu acoperă valoarea taxei de scoatere din fondul forestier, calculată conform prezentei metodologii, solicitantul scoaterii definitive din fondul forestier este obligat să vireze în fondul de ameliorare a fondului funciar cu destinație silvică, diferența de valoare aferentă taxei.

(4) În situația în care sumele prevăzute la alin.(2) lit. b), constituite ca și garanții, sunt mai mari decât valoarea taxei de scoatere din fondul forestier, calculată conform prezentei metodologii, solicitantul scoaterii definitive din fondul forestier poate cere restituirea sumelor cu care se depășește valoarea taxei de scoatere din fondul forestier, în baza actului de aprobare a scoaterii definitive din fondul forestier; restituirea sumelor cu care se depășește valoarea taxei de scoatere definitivă din fondul forestier se face de către direcția care gestionează fondul de ameliorare a fondului funciar cu destinație silvică, cu avizul direcției care coordonează activitatea de scoatere definitivă și ocupare temporară din fondul forestier.

(5) Virarea sumelor prevăzute la alin.(2) lit. b) se realizează în termen de maxim 5 zile lucrătoare de la data emiterii actului de aprobare a scoaterii definitive din fondul forestier, dată care se comunică direcției care gestionează fondul de ameliorare a fondului funciar cu destinație silvică.

(6) Sumele achitate pentru acoperirea cheltuielilor de reinstalare a vegetației forestiere pentru terenurile forestiere ocupate temporar se folosesc la acoperirea cheltuielilor de instalare a vegetației forestiere și de întreținere a acesteia până la închiderea stării de masiv pe terenurile oferite în compensare.

(7) Beneficiarul are obligația achitării chiriei pentru ocuparea temporară a terenurilor aferente obiectivelor prevăzute la alin. (1) până la data emiterii aprobării pentru scoaterea definitivă a terenurilor din fondul forestier național.

Art. 48 – (1) Scoaterea definitivă a terenurilor aferente obiectivelor instalate în fondul forestier național înainte de anul 1990 se face în baza unui act care dovedește instalarea obiectivului înainte de anul 1990, precum și a documentației prevăzute la art. 20.

(2) Scoaterea definitivă a terenurilor aferente activelor vândute, în condițiile legii, de către Regia Națională a Pădurilor – Romsilva se face în baza documentației prevăzute la art. 19 alin. (1) și (2) la care se adaugă următoarele documente:

a) copie a actului de vânzare-cumpărare a activului, încheiat între Regia Națională a Pădurilor – Romsilva și cumpărătorul activului, certificată conform cu originalul de către conducătorul unității Regiei Naționale a Pădurilor – Romsilva;

b) copie a contractului de concesiune încheiat pentru terenului forestier aferent activului vândut;

c) copie a extrasului de carte funciară a terenului proprietate publică a statului aferent activului vândut, în care a fost operat contractul de concesiune, actualizat la zi;

(2) Suprafața terenurilor aferente activelor vândute, în condițiile legii, de către Regia Națională a Pădurilor – Romsilva, pentru care se aprobă scoaterea din fondul forestier național este cea prevăzută în contractul de concesiune.

(3) Contractul de concesiune pentru terenul aferent activelor vândute în condițiile legii, de către Regia Națională a Pădurilor – Romsilva, își încetează aplicabilitatea la data încheierii procesului verbal de predare – primire a terenului oferit în compensare.

(4) Procesului-verbal de predare-primire a terenului oferit în compensare, se încheie ulterior achitării obligațiilor bănești datorate pentru scoaterea definitivă a terenurilor din fondul forestier național și achitării redevenței.

(5) La depunerea solicitării de scoatere definitivă din fondul forestier național a terenurilor aferente activelor vândute, în condițiile legii, de către Regia Națională a Pădurilor – Romsilva, concesionarii vor face dovada achitării la zi a redevenței stabilită prin contractul de concesiune, și prin actele adiționale, urmând ca diferența să fie achitată anticipat până la data încheierii procesului verbal de predare – primire. Dovada achitării redevenței este reprezentată de adresa de confirmare eliberată de către direcția de specialitate cu atribuții financiar - contabile din cadrul autorității publice centrale care răspunde de silvicultură.

(6) Data încheierii procesului verbal de predare-primire a terenurilor oferite în compensare se stabilește în prealabil cu administratorul fondului forestier proprietate publică care va prelua terenul oferit în compensare și se comunică direcției de specialitate cu atribuții financiar – contabile din cadrul autorității publice centrale care răspunde de silvicultură și structurii teritoriale de specialitate a autorității publice centrale care răspunde de silvicultură.

(7) Procesul verbal de predare-primire a terenului oferit în compensare nu se poate încheia în situația neîndeplinirii obligațiilor prevăzute la alin. (4).

(8) Concesionarii aflați în procedura insolvenței nu pot solicita scoaterea definitivă din fondul forestier a terenurilor aferente activelor vândute.

Art. 49 – (1) Scoaterea definitivă a terenurilor din fondul forestier național necesare realizării pe teritoriul administrativ în zonele de interes economic al Rezervației Biosferei „Delta Dunării“ a pontoanelor de acostare pentru ambarcațiuni cu scop turistic și de agrement și de aprovizionare cu alimente și combustibil, pontoane plutitoare și adăposturi pescărești pentru pescari constituiți în asociații este permisă numai pentru:

1. Suprafețele amplasate în zona de interes economic a teritoriului administrativ al rezervației Biosfera „Delta Dunării”;

2. Suprafața necesară ancorării pontonului la mal, în cazul pontoanelor de acostare pentru ambarcațiuni cu scop turistic și de agrement;

3. Suprafața necesară ancorării pontonului la mal, a realizării căii de acces și a platformei de încărcare-descărcare a alimentelor și combustibilului, în cazul pontoanelor de acostare pentru aprovizionarea cu alimente și combustibil. În acest caz se va face dovada că obiectivul pentru care se face aprovizionarea cu alimente și combustibili este înființat pe cale legală și că nu are altă cale de acces, respectiv că nu se poate asigura accesul decât prin fondul forestier național;

4. Suprafața necesară ancorării pontonului la mal și suprafața aferentă adăposturilor pescărești.

(2) Scoaterea definitivă a terenurilor prevăzute la alin. (1) se face în baza avizului eliberat de Administrația Biosfera “Delta Dunării”, în care se va confirma îndeplinirea punctuală a cerințelor prevăzute la pct. 1-4 al alin. (1), cu precizarea suprafeței care face obiectul scoaterii definitive din fondul forestier național, a amplasamentului amenajistic, precum și suprafața care se defrișază și amplasamentul amenajistic al acesteia.

Art. 50. – (1) La realizarea parcurilor recreative/tematice/educaționale scoaterea definitivă sau ocuparea temporară a terenurilor din fondul forestier național se face pentru suprafața fondului forestier aferentă amenajărilor, constituită ca parc recreativ/tematic/educațional în baza unui studiu avizat de Comisia Tehnică de Avizare în Silvicultură, cu individualizarea în coordonate stereo 70 a suprafeței total constituite, a celei propuse a fi scoase definitiv, ocupate temporar și a suprafețelor de pe care se defrișează vegetația forestieră.

(2) Pentru suprafețele prevăzute la alin. (1), în cazul ocupării temporare fără defrișarea vegetației forestiere, nu se calculează contravaloarea pierderii de creștere pentru exploatarea masei lemnoase, predarea suprafeței făcându-se după delimitare, anularea cioatelor și inventarierea fir cu fir a vegetației forestiere de către ocolul silvic care asigură administrarea sau serviciile silvice. La reprimirea terenurilor ocupate temporar pentru care în actul de aprobare nu a fost prevăzută îndepărtarea vegetației forestiere, pagubele constatate de ocolul silvic se suportă de către beneficiarul ocupării temporare; schimbarea destinației sau categoriei de folosință a suprafețelor respective se sancționează potrivit legii.

(3) Contravaloarea pierderii de creștere pentru exploatarea masei lemnoase nu se calculează în cazul ocupării temporare a unor terenuri din fondul forestier național în care prin avizul de gospodărire a apelor au fost instituite zone de protecție sanitară, precum și perimetre de protecție hidrogeologică, conform cărora este interzisă defrișarea vegetației forestiere; la ocuparea temporară a terenurilor în această situație se aplică dispozițiile alin. (2).

Art. 51 – (1) Lucrările tehnologice de culegere a datelor pentru prospectarea, sondarea, cercetarea sau studierea la suprafața solului și/sau subsolului care se desfășoară în suprafețele în care se solicită accesul pe durata a maximum 24 de ore, fără a afecta fondul forestier din zonele respective, se vor efectua fără ocuparea temporară a terenurilor din fondul forestier național și, implicit, fără plata garanției și a celorlalte obligații bănești prevăzută de reglementările în vigoare în cazul ocupărilor temporare a terenurilor din fondul forestier, în baza acordului obținut de la autoritatea publică centrală care răspunde de silvicultură.

(2) Înainte de declanșarea lucrărilor prevăzute la alin. (1) titularul acordului va încheia protocoale cu administratorii fondului forestier proprietate publică a statului, ai fondului forestier proprietate publică a unităților administrativ – teritoriale, sau, după caz, cu proprietarii/administratorii fondului forestier proprietate privată pentru stabilirea orarelor de acces a echipelor de lucru și a altor condiții care vor fi apreciate ca necesare. Eventualele prejudicii aduse fondului forestier se calculează conform reglementărilor în vigoare și se suportă de către titularul acordului.

(3) În cazul în care lucrările implică instalarea de utilaje în fondul forestier național, comportă construcții, montaj dezafectări, ori impun activități care afectează vegetația forestieră, titularul acordului are obligația ca, înainte de începerea lucrărilor, să obțină aprobarea pentru ocuparea temporară sau scoaterea definitivă a terenurilor respective, conform prevederilor legale în vigoare.

(4) Nerespectarea obligației prevăzute la alin. (3) se sancționează potrivit legii.

Art. 52. - (1) Autoritatea publică centrală care răspunde de silvicultură are obligația, în cazul în care documentația este incompletă, de a transmite un răspuns solicitantului scoaterii definitive/ocupării temporare de terenuri din fondul forestier național, în termen de maximum 60 de zile de la data depunerii documentației la această autoritate.

(2) Schema procedurii de scoatere definitivă sau de ocupare temporară de terenuri din fondul forestier este prevăzută în anexa nr. 13.

Art. 53. - Anexele nr. 1-13 fac parte integrantă din prezenta metodologie, după cum urmează:
- anexa nr. 1 - Volumul masei lemnoase ajunse la vârsta exploatabilității pe clase de producție relative pentru principalele specii forestiere;

- anexa nr. 2 - Defalcarea pe specii și pe grupe de specii a coeficientului de corecție a prețului mediu al unui metru cub de masă lemnoasă pe picior;
- anexa nr. 3 - Criterii în baza cărora se determină coeficienții N și N1, utilizați la calculul contravalorii terenurilor (VT, VT_c), al chiriei (CH_A) și, respectiv, al contravalorii pierderii de creștere determinate de exploatarea masei lemnoase înainte de vârsta exploatabilității (D_{VML});
- anexa nr. 4 - Creșterea medie anuală la exploatabilitate a producției totale a arboretelor pe specii și clase de producție relative*
- anexa nr. 5 -Aviz al conducătorului structurii teritoriale de specialitate a autorității publice centrale care răspunde de silvicultură pentru scoaterea definitivă de terenuri din fondul forestier național;
- anexa nr. 6 -Aviz al conducătorului structurii teritoriale de specialitate a autorității publice centrale care răspunde de silvicultură pentru ocuparea temporară de terenuri din fondul forestier național;
- anexa nr. 7 - Decizie a conducătorului structurii teritoriale de specialitate a autorității publice centrale care răspunde de silvicultură pentru scoaterea definitivă din fondul forestier național a terenului în suprafață de....;
- anexa nr. 8 - Decizie a conducătorului structurii teritoriale de specialitate a autorității publice centrale care răspunde de silvicultură pentru ocuparea temporară de terenuri din fondul forestier național....;
- anexa nr. 9 - Aviz al Regiei Naționale a Pădurilor - Romsilva pentru scoaterea definitivă din fondul forestier național a terenului în suprafață de;
- anexa nr. 10 -Aviz al Regiei Naționale a Pădurilor - Romsilva pentru ocuparea temporară a terenului din fondul forestier național în suprafață de;
- anexa nr. 11 - Fișa tehnică de transmitere-defrișare pentru scoaterea definitivă/ocuparea temporară a terenului din fondul forestier național;
- anexa nr. 12 - Fișa tehnică de transmitere-defrișare pentru terenul care se oferă în compensare în fondul forestier național;
- anexa nr. 13 - Schema procedurii de scoatere definitivă sau de ocupare temporară de terenuri din fondul forestier național.

VOLUMUL

masei lemnoase ajunse la vârsta exploatabilității pe clase de producție relative pentru principalele specii forestiere

- m³/ha -

Nr. crt.	SPECIA	CLASELE DE PRODUCȚIE				
		I	II	III	IV	V
1.	Molid în arealul natural	1222	987	760	582	405
2.	Molid din afara arealului	965	832	698	-	-
3.	Brad	1046	902	715	538	413
4.	Larice	1000	837	637	435	280
5.	Pin silvestru	736	563	382	224	101
6.	Pin negru	586	452	301	201	100
7.	Fag din sămânță	874	724	582	424	290
8.	Fag din lăstar	711	575	452	316	206
9.	Mesteacăn	372	314	206	151	104
10.	Gorun din sămânță	849	675	514	386	272
11.	Gorun din lăstari	624	487	376	264	180
12.	Carpen	370	324	247	165	125
13.	Tei din sămânță	527	459	362	270	179
14.	Stejar din sămânță	955	792	626	478	373
15.	Stejar din lăstari	638	521	436	333	238
16.	Cer din sămânță	598	484	394	307	215
17.	Cer din lăstar	526	413	324	245	180
18.	Gârniță din sămânță	640	537	424	317	233
19.	Gârniță din lăstar	513	427	343	239	159
20.	Stejar brumăriu	383	306	225	144	81
21.	Stejar pufos	334	257	173	107	66
22.	Salcâm din sămânță	501	351	212	135	57
23.	Salcâm din lăstari	365	245	146	95	56
24.	Plop alb și negru	552	421	282	162	95
25.	Salcie din sămânță	553	405	313	196	128
26.	Salcie din lăstari(sulinari)	378	303	223	163	88
27.	Anin*	483	415	325	233	163
28.	Plop selecționat	570	379	258	157	93

NOTĂ: Volumele sunt stabilite conform „Modelor matematico-auxologice și tabele de producție pentru arborete -2004, la vârstele exploatabilității, prevăzute în normele tehnice pentru amenajarea pădurilor.

* Volumele sunt stabilite conform „Biometriei arborilor și arboretelor din România“, ediția 1972, la vârstele exploatabilității, prevăzute în normele tehnice pentru amenajarea pădurilor.

DEFALCAREA

pe specii și pe grupe de specii a coeficientului de corecție a prețului
mediu al unui metru cub de masă lemnoasă pe picior

Nr. crt.	Specia sau grupa de specii	Coeficientul care se aplică prețului mediu al unui metru cub de masă lemnoasă pe picior
1.	Rășinoase	1,20
2.	Fag	1,30
3.	Cvercinee, frasin	1,70
4.	Diverse specii tari	1,10
5.	Diverse specii moi	1,00

NOTĂ:

Indicatorul P_{ML} pentru speciile sau grupele de specii înscrise în coloana 1 se determină prin înmulțirea coeficientului din coloana 2 cu prețul mediu al unui metru cub de masă lemnoasă pe picior prevăzut la art. 116 din Legea nr. 46/2008 - Codul silvic, republicată, cu modificările ulterioare.

CRITERII

În baza cărora se determină coeficienții N și N_1 , utilizați la calculul contravalorii terenurilor (VT, VTc), al chiriei (CH_A) și, respectiv, al contravalorii pierderii de creștere determinate de exploatarea masei lemnoase înainte de vârsta exploatabilității (D_{VML})

Nr. crt.	Criterii		Punctaj acordat
0	1	2	3
1.	Categorii de arborete sau terenuri de împădurit pe tipuri funcționale	Arboretele la care sunt interzise orice fel de intervenții pentru extragerea de masă lemnoasă sau de alte produse nelemnoase, parcuri naționale, rezervații naturale și științifice, monumente ale naturii, precum și terenuri destinate împăduririi, încadrate la tipul funcțional T_I	15
		Arboretele la care nu este permisă sau nu este posibilă decât executarea tăierilor de igienă sau a lucrărilor speciale de conservare, precum și terenuri destinate împăduririi, încadrate la tipul funcțional T_{II}	10
		Arboretele la care sunt permise tratamente intensive, cum sunt cele de codru grădinărit sau cvasigrădinărit, precum și terenuri destinate împăduririi, încadrate la tipul funcțional T_{III}	5
		Arboretele la care sunt permise tratamente cu perioada de regenerare normală sau mai mare, dar cu restricții în executarea tăierilor, precum și terenuri destinate împăduririi, încadrate la tipul funcțional T_{IV}	3
		Arboretele cu funcții de producție și de protecție la care nu sunt restricții privind tratamentele, precum și terenuri destinate împăduririi, încadrate la tipurile funcționale T_V și T_{VI}	2
		Terenurile fără vegetație forestieră	1
		2.	Amplasarea terenului față de localități
- municipiul București și stațiuni balneare, climaterice sau turistice	150		
- municipii reședință de județ, peste 100.000 de locuitori	120		
- municipii reședință de județ, sub 100.000 de locuitori	90		
- municipii	60		
- orașe	40		
- sate reședință de comună	20		
- sate	10		
2.B. Intre 2 și 10 km de la limita perimetrului constructibil:			
- municipiul București și stațiuni balneare, climaterice sau turistice	80		
- municipii reședință de județ, peste 100.000 de locuitori	60		
- municipii reședință de județ, sub 100.000 de locuitori	40		
- municipii	30		
- orașe	20		
- sate reședință de comună	10		
- sate	5		
2.C. Peste 10 km de la limita perimetrului constructibil:			
- municipiul București și stațiuni balneare, climaterice sau turistice	40		
- municipii reședință de județ, peste 100.000 de locuitori	30		

		- municipii reședință de județ, sub 100.000 de locuitori	20
		- municipii	10
		- orașe	5
		- sate reședință de comună	3
		- sate	1
3.	Amplasarea terenului față de rețelele de transport	3.A. Transport rutier (terenul este amplasat la o distanță de cel mult 2 km față de calea de transport):	
		- autostrăzi și drumuri naționale europene	40
		- alte drumuri naționale, străzi din intravilanul municipiilor	30
		- drumuri județene, străzi din intravilanul orașelor	20
		- drumuri comunale, străzi din intravilanul comunelor, străzi din intravilanul satelor	10
		- drumuri forestiere, industriale și alte asemenea	5
		3.B. Transport feroviar (în cazul în care terenul se află la o distanță de cel mult 5 km față de stație)	5
		3.C. Transport fluvial (în cazul în care terenul se află la o distanță de cel mult 5 km față de port)	5
		3.D. Transport maritim (în cazul în care terenul se află la o distanță de cel mult 5 km față de port)	5
4.	Alte utilități	Rețele de apă-canal până la 500 m	5
		Rețele de distribuție a energiei electrice până la 500 m	5
		Rețele de distribuție a gazelor naturale până la 1.000 m	5
5.	Pondere suprafeței fondului forestier național în cadrul județului	Până la 30%	40
		30,1-40%	20
		Peste 40%	10

NOTE:

1. Coeficientul N se determină ca sumă a punctajului acordat pentru îndeplinirea tuturor criteriilor menționate.

2. Coeficientul N_1 reprezintă punctajul acordat numai pentru îndeplinirea criteriilor cuprinse la nr. crt. 1 „Categoriile de arborete sau terenuri de împădurit pe tipuri funcționale”.

3. Pentru criteriul „Amplasarea terenului față de localități”, în cazul în care diferența dintre distanța față de localitatea cea mai apropiată și distanța față de o localitate încadrată la o categorie de importanță mai mare aflată în apropiere este mai mică de 10 km, se ia în considerare distanța față de localitatea de cea mai mare categorie.

4. În cazul criteriului „Amplasarea terenului față de rețelele de transport”, se cumulează, în funcție de situație, valorile notelor de la pct. 3.A, 3.B, 3.C și 3.D.

5. În cazul pct. 3. A se alege doar criteriul îndeplinit de obiectiv cu punctajul cel mai mare.

6. Pentru stabilirea criteriilor se iau în considerare distanțele cele mai scurte, în proiecție orizontală.

**Creșterea medie anuală la exploatabilitate a producției totale a arboretelor
pe specii și clase de producție relative***

m³/an/ha

Nr. crt.	Specii forestiere	Clasa de producție				
		I	II	III	IV	V
1	Molid(în arealul natural)	17,7	14,4	11,2	8,3	5,6
2	Molid(în afara arealului natural)	19,0	16,5	14,1	-	-
3	Brad	14,2	11,9	9,8	7,8	6,0
4	Larice	17,6	14,2	10,9	7,8	5,1
5	Pin silvestru	14,2	10,6	7,4	4,8	2,8
6	Pin negru	12,1	9,1	6,6	4,4	2,8
7	Fag de sămânță	11,8	9,7	7,8	6,0	4,5
8	Fag de lăstar	9,5	7,3	5,5	4,1	2,9
9	Mesteacăn	10,2	8,3	6,5	4,8	3,4
10	Gorun din sămânță	11,5	9,2	7,3	5,5	4,1
11	Gorun din lăstari	10,7	8,4	6,5	4,9	3,5
12	Carpen	11,0	9,3	7,6	6,1	4,8
13	Tei din sămânță	13,3	11,2	9,1	7,3	5,5
14	Stejar din sămânță	12,3	10,3	8,5	6,9	5,5
15	Stejar din lăstari	10,7	8,7	7,1	5,6	4,3
16	Cer din sămânță	10,7	8,8	7,1	5,5	4,1
17	Cer din lăstar	10,3	8,2	6,3	4,6	3,6
18	Gârniță din sămânță	10,3	8,3	6,5	4,8	3,3
19	Gârniță din lăstar	9,4	7,5	5,7	4,2	2,9
20	Stejar brumăriu**	9,9	7,6	5,5	3,7	2,2
21	Stejar pufos**	7,4	5,5	3,9	2,7	1,5
22	Salcâm de sămânță	20,7	15,6	11,1	7,3	4,3
23	Salcâm din lăstar	18,7	14,0	9,9	6,5	3,8
24	Plop alb și plop negru	21,0	15,7	11,1	7,3	4,3
25	Salcie de sămânță (reniș)	29,6	24,0	18,6	13,6	9,2
26	Salcie din lăstari	27,1	21,9	16,8	12,0	7,7

*)Modele matematico-auxologice și tabele de producție pentru arborete -2004

**) Date provizorii

***) Creșterea pentru anin se asimilează cu valorile corespunzătoare pentru tei din sămânță

Antetul structurii teritoriale de specialitate a autorității publice centrale care răspunde de silvicultură.....
(denumire, adresă, telefon, fax, e-mail etc.)

AVIZ

Nr...../.....

pentru scoaterea definitivă din fondul forestier național a terenului în suprafață de....., aflat în proprietatea....., de către....., pentru realizarea obiectivului....., beneficiar.....

Conducătorul structurii teritoriale de specialitate a autorității publice centrale care răspunde de silvicultură....., având în vedere documentația înaintată de....., înregistrată cu nr....., în baza prevederilor:-
(se trec prevederile legale în baza cărora a fost emis avizul),

a Actului administrativ al autorității competente pentru protecția mediului nr....., emis de către.....,

a Avizului Regiei Naționale a Pădurilor - Romsilva nr...../.....,

a verificărilor în teren efectuate de domnul....., în data de....., pentru care.....(s-a depus/urmează să fie depusă) în Fondul de ameliorare a fondului funciar cu destinație silvică taxa pentru scoaterea definitivă a terenului din fondul forestier național, în valoare de....., (art. și nr. actului normativ care prevede exceptarea de la plata taxei)

eliberează următorul

AVIZ

1. Se avizează:

a) scoaterea definitivă din fondul forestier național a terenului în suprafață de....., aflat în proprietatea....., administrat de.....și localizat în U.P....., u.a....., pentru realizarea obiectivului.....;

b) defrișarea vegetației forestiere pe suprafața totală de....., conform Actului administrativ al autorității competente pentru protecția mediului nr....., emis de....., astfel: u.a.....=.....ha, u.a.....=.....ha etc. Masa lemnoasă va fi precomptată și exploatată potrivit prevederilor legale în vigoare;

c) introducerea în circuitul silvic în compensare echivalentă a terenului în suprafață de....., proprietate a....., localizat în.....(tarla, parcelă), conform.....Terenul oferit în compensare este limitrof fondului forestier național: O.S....., U.P....., u.a.....

2. Predarea terenului se va face pe bază de proces-verbal de predare-primire, în prezența reprezentantului structurii teritoriale de specialitate a autorității publice centrale care răspunde de silvicultură, numai după:

- achitarea tuturor obligațiilor bănești prevăzute de lege,
- predarea-primirea terenului oferit în compensare,
- preluarea terenului oferit în compensare de ocolul silvic care va asigura administrarea/serviciile silvice.

3. Presentul aviz este valabil cu condiția menținerii soluției de amplasare a obiectivului, a respectării prevederilor din actul administrativ al autorității competente pentru protecția mediului și servește numai pentru obținerea aprobării pentru scoaterea definitivă a terenului în suprafață de.....din fondul forestier național.

4. Conducătorul structurii teritoriale de specialitate a autorității publice centrale care răspunde de silviculturăva comunica administratorului terenului și solicitantului prezentul aviz, precum și actele necesare pe care trebuie să le conțină documentația care va fi înaintată spre aprobare autorității publice centrale care răspunde de silvicultură.

Conducătorul structurii teritoriale de specialitate a autorității publice centrale care răspunde de silvicultură,

.....
(numele, prenumele și semnătura)

Viza Compartimentului juridic

.....
(numele, prenumele și semnătura)

Antetul structurii teritoriale de specialitate a autorității publice centrale care răspunde de silvicultură.....
(denumire, adresă, telefon, fax, e-mail etc.)

AVIZ

Nr...../.....

pentru ocuparea temporară a terenului din fondul forestier național în suprafață de....., aflat în proprietatea....., pentru realizarea obiectivului.....

Conducătorul structurii teritoriale de specialitate a autorității publice centrale care răspunde de silvicultură....., având în vedere documentația înaintată de....., înregistrată cu nr....., în baza prevederilor:.....
(se trec prevederile legale în baza cărora a fost emis avizul),
a Actului administrativ al autorității competente pentru protecția mediului nr....., emis de către.....,
a Avizului Regiei Naționale a Pădurilor - Romsilva nr...../.....,
a verificărilor în teren efectuate de domnul....., în data de....., pentru care.....(s-a depus/urmează să fie depusă) în Fondul de ameliorare a fondului funciar cu destinație silvică garanția pentru ocuparea temporară a terenului din fondul forestier național, în valoare de....., (art. și nr. actului normativ care prevede exceptarea de la plata garanției)

eliberează următorul

AVIZ

1. Se avizează:

a) ocuparea temporară, de la data emiterii prezentului aviz până la data de.....(se menționează data până la care este valabil avizul sau perioada de valabilitate a avizului, fără a fi precizate datele calendaristice, după caz), a terenului din fondul forestier național în suprafață de....., aflat în proprietatea, administrat de.....și localizat în U.P....., u.a....., pentru realizarea obiectivului.....;

b) defrișarea vegetației forestiere pe suprafața totală de....., conform Actului administrativ al autorității competente pentru protecția mediului nr..... emis de....., astfel: u.a.....=.....ha, u.a.....=.....ha etc. Masa lemnoasă va fi precomptată și exploatată potrivit prevederilor legale în vigoare.

2. Reprimirea terenului în fondul forestier național se va face în următoarele condiții:

- terenul forestier se va reprimi la categoria de folosință.....,

-

- lucrările de refacere în cazul afectării temporare a funcționalității unor obiective fără dezafectarea acestora, în valoare delei, vor fi efectuate de(numele beneficiarului), în baza devizului

3. Prezentul aviz este valabil cu condiția menținerii soluției de amplasare a obiectivului și a respectării prevederilor din actul administrativ al autorității competente pentru protecția mediului și servește numai pentru obținerea aprobării pentru ocuparea temporară a terenului în suprafață de.....din fondul forestier național.

3. Conducătorul structurii teritoriale de specialitate a autorității publice centrale care răspunde de silviculturăva comunica administratorului terenului și solicitantului prezentul aviz, precum și actele necesare pe care trebuie să le conțină documentația care va fi înaintată spre aprobare autorității publice centrale care răspunde de silvicultură.

Conducătorul structurii teritoriale de specialitate a autorității publice centrale care răspunde de silvicultură,

.....
(numele, prenumele și semnătura)

Viza Compartimentului juridic

.....
(numele, prenumele și semnătura)

Antetul structurii teritoriale de specialitate a autorității publice centrale care răspunde de silvicultură.....
(denumire, adresă, telefon, fax, e-mail etc.)

DECIZIE

Nr...../.....

pentru scoaterea definitivă din fondul forestier național a terenului în suprafață de....., aflat în proprietatea....., de către....., pentru realizarea obiectivului....., beneficiar.....

Conducătorul structurii teritoriale de specialitate a autorității publice centrale care răspunde de silvicultură....., având în vedere documentația înaintată de....., înregistrată cu nr....., în baza prevederilor:-.....
(se trec prevederile legale în baza cărora a fost emisă decizia),
a Actului administrativ al autorității competente pentru protecția mediului nr....., emis de către.....,

a Avizului Regiei Naționale a Pădurilor - Romsilva nr...../.....,
a verificărilor în teren efectuate de domnul....., în data de....., pentru care s-a depus în Fondul de ameliorarea fondului funciar cu destinație silvică taxa de scoatere definitivă a terenului din fondul forestier național, în valoare de....., cu.....(documentul de plată), (art. și nr. actului normativ care prevede exceptarea de la plata taxei)

emite următoarea

DECIZIE

1. Se aprobă:

a) scoaterea definitivă din fondul forestier național a terenului în suprafață de....., aflat în proprietatea....., administrat de.....și localizat în U.P.....u.a....., pentru realizarea obiectivului.....;

b) defrișarea vegetației forestiere pe suprafața totală de....., conform Actului administrativ al autorității competente pentru protecția mediului nr....., emis de....., astfel: u.a.....=.....ha, u.a.....=.....ha etc. Masa lemnoasă va fi precomptată și exploatată potrivit prevederilor legale în vigoare;

c) introducerea în circuitul silvic în compensare echivalentă a terenului în suprafață de, proprietate a, localizat în..... (tarla, parcelă), conform..... Terenul oferit în compensare este limitrof fondului forestier național: O.S....., U.P....., u.a.....

2. Predarea terenului se va face pe bază de proces-verbal de predare-primire, în prezența reprezentantului structurii teritoriale de specialitate a autorității publice centrale care răspunde de silvicultură, numai după:

- achitarea tuturor obligațiilor bănești prevăzute de lege,
- predarea-primirea terenului oferit în compensare,
- preluarea terenului oferit în compensare de ocolul silvic care va asigura administrarea/serviciile silvice.

3. Prezenta decizie este valabilă cu condiția menținerii soluției de amplasare a obiectivului și a respectării prevederilor din actul administrativ al autorității competente pentru protecția mediului pentru scoaterea definitivă a terenului în suprafață dedin fondul forestier național.

4. Conducătorul structurii teritoriale de specialitate a autorității publice centrale care răspunde de silviculturăva comunica prezenta decizie administratorului terenului și solicitantului.

Conducătorul structurii teritoriale de specialitate a autorității publice centrale care răspunde de silvicultură,

.....
(numele, prenumele și semnătura)

Viza Compartimentului juridic

.....
(numele, prenumele și semnătura)

Antetul structurii teritoriale de specialitate a autorității
publice centrale care răspunde de silvicultură.....
(denumire, adresă, telefon, fax, e-mail etc.)

DECIZIE

Nr...../.....

**pentru ocuparea temporară a terenului din fondul forestier național în suprafață de.....,
aflat în proprietatea....., pentru realizarea obiectivului.....**

Conducătorul structurii teritoriale de specialitate a autorității publice centrale care răspunde de silvicultură....., având în vedere documentația înaintată de.....și înregistrată cu nr....., analizată și avizată conform Adresei nr....., în baza prevederilor: -.....*se trec prevederile legale în baza cărora a fost emisă decizia*), a Actului administrativ al autorității competente pentru protecția mediului nr....., emis de către....., a Avizului Regiei Naționale a Pădurilor - Romsilva nr...../....., a verificărilor în teren efectuate de domnul....., în data de....., pentru care s-a depus în Fondul de ameliorarea fondului funciar cu destinație silvică garanția pentru ocuparea temporară a terenului din fondul forestier național, în valoare de....., cu.....(documentul de plată), (art. și nr. actului normativ care prevede exceptarea de la plata garanției)

emite următoarea

DECIZIE

1. Se aprobă:

a) ocuparea temporară, până la data de.....(se menționează data până la care este valabilă decizia), a terenului din fondul forestier național, în suprafață de, aflat în proprietatea, administrat de și localizat în U.P....., u.a....., pentru realizarea obiectivului.....;

b) defrișarea vegetației forestiere pe suprafața totală de....., conform Actului administrativ al autorității competente pentru protecția mediului nr.....emis de....., astfel: u.a.....=.....ha, u.a.....=.....ha etc. Masa lemnoasă va fi precomptată și exploatată potrivit prevederilor legale în vigoare.

2. Reprimirea terenului în fondul forestier național se va face în următoarele condiții:

- terenul forestier se va reprimi la categoria de folosință.....,

- lucrarile de refacere în cazul afectării temporare a funcționalității unor obiective fără dezafectarea acestora, în valoare delei, vor fi efectuate de(numele beneficiarului), în baza devizului

3. Prezenta decizie este valabilă cu condiția menținerii soluției de amplasare a obiectivului și a respectării prevederilor din actul administrativ al autorității competente pentru protecția mediului.

4. Conducătorul structurii teritoriale de specialitate a autorității publice centrale care răspunde de silvicultură..... va comunica prezenta decizie administratorului terenului și solicitantului.

5. In cazul în care este necesară prelungirea termenului de ocupare temporară, beneficiarul va depune documentația completă, cu minimum 30 de zile înainte de expirarea termenului, la instituția competentă să aprobe ocuparea temporară a terenului.

Conducătorul structurii teritoriale de specialitate a
autorității publice centrale care răspunde de silvicultură,

.....
(numele, prenumele și semnătura)

Viza Compartimentului juridic

.....
(numele, prenumele și semnătura)

Antetul Regiei Naționale a Pădurilor - Romsilva
(denumire, adresă, telefon, fax, e-mail etc.)

AVIZ

Nr...../.....

pentru scoaterea definitivă din fondul forestier național a terenului în suprafață de....., aflat în proprietatea....., de către....., pentru realizarea obiectivului....., beneficiar.....

Directorul general al Regiei Naționale a Pădurilor - Romsilva, având în vedere documentația înaintată de....., înregistrată cu nr....., în baza prevederilor:

(se trec prevederile legale în baza cărora a fost emis acordul, inclusiv articolul actului normativ care prevede exceptarea de la plata taxei, dacă este cazul), având în vedere:

- Actul administrativ al autorității competente pentru protecția mediului...../....., emis de.....;
-(se menționează actele care au stat la baza emiterii avizului), eliberează următorul

AVIZ

1. Pentru:

- a) scoaterea definitivă din fondul forestier național a terenului în suprafață de....., aflat în proprietatea....., administrat de.....și localizat în U.P.....u.a....., pentru realizarea obiectivului
- b) defrișarea vegetației forestiere pe suprafața totală de....., astfel: u.a.....=.....ha, u.a.....=.....ha etc. Masa lemnoasă va fi exploatată și precomptată potrivit prevederilor legale în vigoare;
- c) introducerea în circuitul silvic în compensare echivalentă a terenului în suprafață de....., proprietate a....., localizat în.....(tarla, parcelă), conform.....
- d) compensarea cu un teren limitrof fondului forestier național: O.S....., U.P....., u.a.....;
- e) precomptarea masei lemnoase rezultate din defrișarea vegetației forestiere de pe terenul prevăzut la lit. b), conform prevederilor legale în vigoare;
- f) încadrarea în prevederile art. 36 și 37 alin. (1) din Legea nr. 46/2008 - Codul silvic, republicată, cu modificările ulterioare; terenul prevăzut la lit. a) nu este în litigiu.

2. Predarea terenurilor prevăzute la pct. 1 lit. a) și c) se va face pe bază de procese-verbale de predare-primire între părți, încheiate prin împuterniciții acestora, numai după îndeplinirea integrală și cumulativă a următoarelor condiții:

- a) obținerea aprobării de la instituția competentă, conform art. 40 din Legea nr. 46/2008 republicată, cu modificările ulterioare;

3.....(numele beneficiarului) este obligat să respecte limitele perimetrului delimitat și să nu producă prejudicii vegetației forestiere și terenurilor limitrofe acestuia, încălcarea acestor prevederi fiind supusă sancțiunilor prevăzute de lege.

Director general,

.....
(numele, prenumele și semnătura)

Antetul Regiei Naționale a Pădurilor - Romsilva
(denumire, adresă, telefon, fax, e-mail etc.)

AVIZ

Nr...../.....

pentru ocuparea temporară a terenului din fondul forestier național în suprafață de....., aflat în proprietatea....., pentru realizarea obiectivului..... beneficiar.....

Directorul general al Regiei Naționale a Pădurilor - Romsilva, având în vedere documentația înaintată de....., înregistrată cu nr....., în baza prevederilor:

-
- (se trec prevederile legale în baza cărora a fost emis avizul, inclusiv articolul actului normativ care prevede exceptarea de la plata taxei, dacă este cazul), având în vedere:
 - Actul administrativ al autorității competente pentru protecția mediului nr...../....., emis de.....;
 - (se menționează actele care au stat la baza emiterii avizului), eliberează următorul

AVIZ

1. Pentru:

a) ocuparea temporară, până la data de.....(se menționează data până la care este valabil avizul sau perioada de valabilitate a avizului, fără a fi precizate datele calendaristice, după caz), a terenului din fondul forestier național în suprafață de....., aflat în proprietatea....., administrat de.....și localizat în U.P u.a....., pentru realizarea obiectivului.....;

b) defrișarea vegetației forestiere pe suprafața totală de....., astfel: u.a.....=.....ha, u.a.....=.....ha etc. Masa lemnoasă va fi exploatată potrivit prevederilor legale în vigoare;

c) precomptarea masei lemnoase rezultate din defrișarea vegetației forestiere de pe terenul prevăzut la lit. b) conform prevederilor legale în vigoare.

2. Prezentul aviz este valabil cu condiția menținerii soluției de proiectare din documentația anexată.

3. Predarea terenului prevăzut la pct. 1 lit. a) către.....(numele beneficiarului) se va face pe bază de proces-verbal de predare-primire între părți, încheiat prin împuterniciții acestora, numai după îndeplinirea integrală și cumulativă a următoarelor condiții:

a) obținerea aprobării de la instituția competentă, conform art. 40 din Legea nr. 46/2008 - Codul silvic, republicată, cu modificările ulterioare;

b) achitarea tuturor obligațiilor bănești prevăzute de lege pentru ocuparea de terenuri forestiere în alte scopuri decât cele silvice.

c)lucrarile de refacere în cazul afectării temporare a funcționalității unor obiective, fără dezafectarea acestora, în valoare delei, stabilite în baza devizului acceptat de către Direcția Silvică, vor fi efectuate de (numele beneficiarului).

4..... (numele beneficiarului) este obligat să respecte limitele perimetrului delimitat și să nu producă prejudicii vegetației forestiere și terenurilor limitrofe acestuia, încălcarea acestor prevederi fiind supusă sancțiunilor prevăzute de lege.

5. La expirarea termenului aprobat, beneficiarul este obligat să predea..... (numele direcției silvice) terenul prevăzut la pct. 1 lit. a), în următoarele condiții:

- terenul forestier se va reprimi la categoria de folosință.....,
-

Director general,

.....
(numele, prenumele si semnătura)

Antetul instituției
Nr...../.....

Aprobat.
Conducătorul structurii teritoriale de specialitate a
autorității publice centrale care răspunde de silvicultură,
.....

FIȘA TEHNICĂ DE TRANSMITERE-DEFRIȘARE
pentru scoaterea definitivă/ocuparea temporară a terenului în suprafață de....., în scopul
realizării obiectivului.....

I. Descrierea terenurilor

Nr. crt.	Descrierea terenurilor	TOTAL
1.	Unitatea de producție	
2.	Unitatea amenajistică	
3.	Suprafața totală u.a. (ha)	
4.	Suprafața solicitată (ha)	
5.	Tipul de pădure/G.E. (cod)	
6.	Caracterul actual - tipul de pădure	
7.	Categoria funcțională	
8.	Compoziția arboretului	
9.	Vârsta medie a arboretului	
10.	Clasa de producție	
11.	Consistența	
12.	Volumul la hectar (m3)	
13.	Volumul aferent suprafeței solicitate (m3)	
14.	Suprafața de defrișat (ha)	
15.	Volumul de defrișat (m3)	

II. Obligații bănești:

1. Taxa/Garanția:lei

pe care titularul aprobării trebuie să o depună în Fondul de ameliorare a fondului funciar cu destinație silvică

Plata taxei/garanției se face către autoritatea publică centrală care răspunde de silvicultură, având codul fiscal, la Trezoreria Operativă a Municipiului București, în contul.....

2. Contravaloarea terenurilor/Chiria anuală:

.....lei, plus TVA.....lei

3. Contravaloarea pierderii de creștere determinate de exploatarea masei lemnoase înainte de vârsta exploatabilității tehnice:

.....lei, plus TVA.....lei

4. Contravaloarea obiectivelor dezafectate:

.....lei, plus TVA.....lei

5. Cheltuielile de instalare/reinstalare a vegetației forestiere și de întreținere a acestora până la realizarea stării de masiv:

.....lei, plus TVA.....lei

III. Condiții de ocupare a terenurilor

.....
.....

Ocolul silvic.....nu va întreprinde nicio acțiune legată de transmiterea terenului solicitat înainte ca beneficiarul să obțină aprobarea și să achite integral toate obligațiile bănești care îi revin potrivit legii.

Prezenta fișă tehnică a fost întocmită la data de.....de către domnul

Intocmit.

.....

(semnătura)

Șef ocol

.....

Pentru terenurile administrate de Regia Națională a Pădurilor - Romsilva, fișa tehnică a fost verificată la data de..... de către domnul....., din cadrul Direcției Silvice.....

Verificat.

.....

Hotărârea de aprobare a comitetului director Nr.....din data de.....

Director,

.....

Fișa tehnică a fost verificată scriptic și pe teren de domnul....., conducătorul structurii teritoriale de specialitate a autorității publice centrale care răspunde de silvicultură

.....

Verificat.

.....

(semnătura)

NOTĂ:

Fișa tehnică de transmitere-defrișare va avea atașat calculul detaliat al obligațiilor bănești.

Antetul instituției
Nr...../.....

Aprobat.
Conducătorul structurii teritoriale de specialitate a
autorității publice centrale care răspunde de silvicultură,
.....

FIȘA TEHNICĂ DE TRANSMITERE-DEFRIȘARE
pentru terenul care se oferă în compensare în fondul forestier național în suprafață
de....., în scopul realizării obiectivului.....

I. Descrierea terenurilor

Nr. crt.	Descrierea terenurilor	TOTAL
1.	Destinația actuală a terenului	
2.	Extras CF nr.....	
3.	O.S./Unitatea de producție limitrofă	
4.	Unitatea amenajistică limitrofă	
5.	Suprafața oferită în compensare (ha)	
6	*) Specia principală de bază	
7.	*) Clasa de producție	

*) Datele se preiau din studiul pedostațional.

II. Contravaloarea terenului oferit în compensare:lei, plus TVA.....lei

III. Condiții cu privire la terenul care se oferă în compensare:

1. Devisul cu cheltuielile de instalare a vegetației forestiere și de întreținere a acesteia până la realizarea stării de masiv în valoare totală de lei a fost înregistrat la Ocolul Silvic..... (numele ocolului silvic care va prelua în administrare/va asigura serviciile silvice) la nr..... în data de.....

2. Ocolul Silvic....., care va prelua în administrare/va asigura serviciile silvice, nu va întreprinde nicio acțiune legată de transmiterea terenului solicitat înainte ca beneficiarul să obțină aprobarea și să achite integral toate obligațiile bănești care îi revin potrivit legii.

Șef ocol,

.....
(numele, prenumele și semnătura)

Prezenta fișă tehnică a fost întocmită la data de..... de către domnul.....

Intocmit.

.....
(semnătura)

Fișa tehnică a fost verificată scriptic și pe teren de domnul....., din cadrul subunității teritoriale de specialitate a autorității publice centrale care răspunde de silvicultură.....

Verificat.

.....
(semnătura)

NOTĂ:

Fișa tehnică de transmitere-defrișare va avea atașat calculul detaliat al obligațiilor bănești.

SCHEMA

procedurii de scoatere definitivă sau de ocupare temporară de terenuri din fondul forestier național

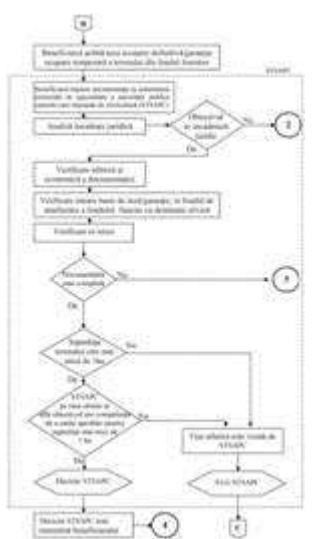
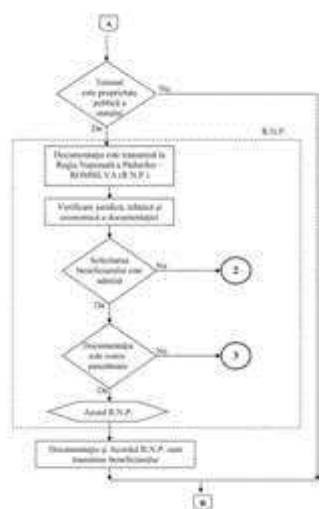
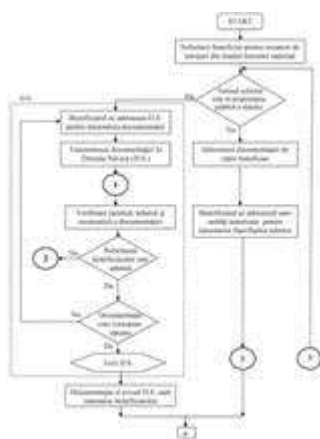

CAPITOLUL IX

Evaluarea terenurilor și a vegetației forestiere de pe terenurile care fac obiectul schimbului

Art. 53. – (1) Evaluarea terenurilor și a vegetației forestiere de pe terenurile supuse schimbului, se face în scopul stabilirii echivalenței valorice a terenurilor care fac obiectul schimbului de terenuri.

(2) Terenurile goale supuse schimbului, se evaluează din punct de vedere silvic, sub aspectul asigurării condițiilor staționale necesare împăduririi, a nevoilor de cultură, producție ori administrație silvică.

Art. 54. Valoarea terenurilor fără vegetație forestieră supuse schimbului se determină potrivit formulei:

$$V_{\text{TER}} = S \times R_1 \times R_2 \times V_U$$

în care:

V_{TER} - valoarea terenului fără vegetație forestieră ce face obiectul evaluării în vederea efectuării schimbului, exprimată în lei,

S - mărimea suprafeței terenului ce se evaluează în vederea schimbului, exprimată în hectare, cu patru zecimale;

R_1 - coeficientul de evaluare a șansei de instalare a vegetației forestiere. Valorile coeficienților R_1 sunt diferențiate în raport cu zonele fitogeografice și cu starea terenului și sunt prezentate în tabelul nr. 1 din metodologie;

R_2 - coeficientul de evaluare a riscului de asigurare a integrității pădurii. Valorile coeficienților R_2 sunt diferențiate în funcție de intensitatea presiunii sociale asupra pădurii; acestea sunt prezentate în tabelul nr. 2 din metodologie;

V_U - valoarea maximă a unui teren fără vegetație forestieră în suprafață de un hectar (lei/ha) calculată la data aprobării schimbului de terenuri, prin intermediul relației:

$$V_U = V_U^{\text{TAB}} \times k_1 \times k_2 \times k_3,$$

în care:

V_U^{TAB} = valoarea maximă a unui teren în suprafață de un hectar, exprimată în lei/ha, stabilită în funcție de caracteristicile terenului (bonitatea stațiunii, și valoarea producției principale a speciei de bază din grupa de formații forestiere – calculată la vârsta exploatabilității). Valorile V_U^{TAB} determinate sunt prezentate în tabelul nr. 3 din metodologie;

$k_1 = P_{\text{ML}}/115$, coeficient de actualizare calculat în funcție de prețul mediu al unui metru cub de masă lemnoasă pe picior, în vigoare la data aprobării schimbului de terenuri;

$k_2 = R_{\text{PF}}/0,17$, coeficient de actualizare calculat în funcție de rata medie a profitului corespunzătoare terenului (renta funciară), la data aprobării schimbului de terenuri;

$k_3 = R_{\text{D}}/0,0325$, coeficient de actualizare calculat în funcție de rata medie anuală a facilității de creditare afișată de Banca Națională a României la secțiunea statistică/seturi de date/indicatori de politică monetară, la data aprobării schimbului de terenuri;

P_{ML} - prețul mediu al unui metru cub de masă lemnoasă pe picior, aprobat în temeiul art. 116 din Legea nr. 46/2008 – Codul silvic, republicată, cu modificările ulterioare, în vigoare la data aprobării schimbului de terenuri, diferențiat pe grupe de specii, în raport cu ponderea, exprimat în lei/m³;

R_{PF} - rata medie a profitului corespunzătoare terenului (renta funciară), mijloc de producție, pentru uniformizare se utilizează aceeași valoare cu cea utilizată în evaluarea terenurilor agricole;

R_{D} - rata medie anuală a facilității de creditare, valoare prezentată pe site-ul Bancii Naționale a României la secțiunea statistică/seturi de date/indicatori de politică monetară, la data aprobării schimbului de terenuri.

Tabelul nr. 1 Valorile coeficientului de evaluare a șansei de instalare a vegetației forestiere (R₁)

	Categoria terenului	Zone fitogeografice	
		silvostepa	câmpie, deal, munte
R ₁	normal	0,7	1
	eroziune de suprafață ușoară și medie	0,4	0,7

Tabelul nr. 2 Valorile coeficientului de evaluare a șansei de instalare a vegetației forestiere (R₂)

R ₂	Intensitatea presiunii sociale asupra pădurii				
	foarte mare	mare	mijlocie	redusa	foarte redusa
	0,5	0,7	0,8	0,9	1

Tabelul nr. 3 Valoarea maximă a unui teren în suprafață de un hectar (V_U^{TAB})

Grupe de formații forestiere	Valoarea maximă a unui teren în suprafață de un ha (V _U ^{TAB})		
	Bonitatea stațiunii		
	Superioara	Mijlocie	Inferioara
1. Molidisuri	6724	5306	3447
2. Molideto-bradete, modideto-fagete, bradete, bradeto-fagete, amestecuri de rasinoase cu fag	5881	4557	3081
3. Pinete, laricete	5641	3819	1992
4. Fagete	5032	3738	2549
5. Fagete (amestecuri) cu alte specii goruneto-fagete	5318	3978	2639
6. Gorunete, goruneto-sleauri, amestec de gorun cu alte cvercinee	5614	4254	2710
7. Stejareto-sleauri, amestec de stejar cu alte cvercinee	6724	5195	3830
8. Gârnitete, cerete, cero-sleauri, amestec de gârnița și cer	5604	4315	2981
9. Stejarete de stejar brumariu și stejarete de stejar pufos	4407	2874	1744
10. Zavoai de plop indigeni și salcie, aninisuri	7847	5275	2839
11. Salcâmete	6845	4500	2382

Art. 55. - (1) Valoarea terenurilor cu vegetație forestieră supuse schimbului se determină potrivit formulei:

$$V_{\text{TER+VEG}} = V_{\text{TER}} + V_{\text{VEG}},$$

în care:

V_{TER+VEG} - valoarea terenului și a vegetației forestiere existente pe terenul respectiv.

V_{TER} - valoarea terenului fără vegetație forestieră, exprimată în lei, calculată potrivit art. 54;

V_{VEG} - valoarea vegetației forestiere existente pe terenul ce face obiectul evaluării în vederea efectuării schimbului, exprimată în lei;

(2) Valoarea vegetației forestiere existente pe terenul ce face obiectul evaluării în vederea efectuării schimbului V_{VEG} se determină prin intermediul relației:

$$V_{VEG} = I_c \times S \times D_1 \times D_2 \times \sum_{i=1}^n (PR_i \times V_{ij})$$

în care:

I_c - consistența vegetației forestiere exprimată prin indicele de acoperire (în zecimi);

D_1 - indicele de reducere a valorii vegetației forestiere în raport cu starea de sănătate a arboretului. Valorile D_1 sunt diferențiate în raport cu categoria de vârstă și cu intensitatea fenomenului de uscare și sunt prezentate în tabelul nr. 4 din metodologie;

D_2 - indicele de reducere a valorii vegetației forestiere în raport cu calitatea arboretului. Valorile D_2 sunt diferențiate în raport cu categoria de vârstă și cu clasele de vătămare a arboretului, exprimate prin procentul arborilor vătămați, sunt prezentate în tabelul nr. 5 din metodologie;

i - indicele speciei identificate în compoziția vegetației forestiere existente pe teren; $i = 1 \dots n$ (numarul de specii identificate);

PR_i - proporția de participare, în compoziția arboretului, a speciei "i" (în zecimi);

V_{ij} - valoarea maximă a vegetației forestiere a unui hectar de pădure din specia "i" la categoria de vârstă "j" (lei/ha), calculată la data aprobării schimbului de terenuri, prin intermediul relației:

$$V_{ij} = V_{ij}^{TAB} \times k_1$$

în care:

V_{ij}^{TAB} - valoarea maximă a vegetației forestiere a unui hectar de pădure din specia "i" la categoria de vârstă "j" (lei/ha), corespunzătoare caracteristicilor speciilor, diferențiată pe categorii de vârstă de 5 și 10 ani. Valorile V_{ij}^{TAB} determinate sunt prezentate în tabelele nr. 6 și 7 din metodologie; pentru vârste mai mari decât cele din tabele, valorile V_{ij}^{TAB} se vor extrapola;

$k_1 = P_{ML}/115$, coeficient de actualizare calculat în funcție de prețul mediu al unui metru cub de masă lemnoasă pe picior în vigoare la data aprobării schimbului de terenuri;

Tabelul nr. 4 Indicele de reducere a valorii vegetației forestiere în raport cu starea de sănătate (uscare) a arboretului (D_1)

	Categoria de vârstă	Intensitatea fenomenului de uscare				
		normala	slaba	medie	puternica	foarte puternica
D_1	< 1/2 TE*	1	0,9	0,85	0,5	0,3
	> = 1/2 TE	1	0,85	0,75	0,65	0,55

* Vârsta exploatabilității arboretului

Tabelul nr. 5 Indicele de reducere a valorii vegetației forestiere în raport cu calitatea arboretului (D_2)

	Categoria de vârstă	Clase de vătămare (% nr. arbori vătămați)				
		0-5	6-15	16-30	31-60	> 60
D_2	< 1/2 TE*	1	0,95	0,9	0,8	0,7
	> = 1/2 TE	1	0,9	0,8	0,75	0,65

* Vârsta exploatabilității arboretului

Tabelul nr. 6 - Valoarea maximă a vegetației forestiere a unui hectar de pădure (V_{ij}^{TAB})

		- lei/ha -											
Specia	Clasa de producție	Intervale de vârstă (ani)											
		1-5	6-10	11-20	21-30	31-40	41-50	51-60	61-70	71-80	81-90	91-100	> 100
Molid	I	3269	9340	18678	28018	37357	46696	56036	65375	74715	84053	93393	102733

	II	2697	7705	15412	23117	30823	38529	46235	53940	61647	69352	77059	84764
	III	2150	6143	12285	18428	24570	30713	36855	42998	49140	55283	61425	67568
	IV	1628	4655	9308	13962	18615	23270	27923	32577	37230	41885	46538	51193
	V	1144	3269	6538	9807	13075	16344	19613	22882	26152	29421	32690	35957
Brad	I	2764	7898	15796	23695	31593	39491	47389	55287	63184	71082	78980	86879
	II	2361	6745	13491	20236	26980	33725	40470	47216	53961	60706	67451	74195
	III	1933	5524	11048	16573	22097	27621	33145	38671	44195	49719	55243	60768
	IV	1527	4363	8726	13089	17452	21815	26178	30541	34904	39268	43631	47994
	V	1170	3342	6683	10026	13367	16709	20051	23392	26735	30076	33418	36760
Larice	I	2861	8173	16345	24520	32692	40865	49038	57210	65383	73557	81730	89903
	II	2817	8047	16094	24141	32187	40234	48281	56328	64375	72422	80469	88516
	III	1885	5388	10775	16162	21549	26937	32324	37711	43098	48486	53874	59261
	IV	1893	5408	10816	16224	21632	27042	32450	37858	43266	48674	54082	59490
	V	999	2853	5707	8559	11413	14266	17120	19973	22825	25679	28532	31386
Pin silvestru	I	1519	4339	8676	13014	17352	21690	26029	30366	34705			
	II	1169	3338	6676	10013	13351	16689	20027	23364	26702			
	III	850	2429	4858	7288	9715	12145	14574	17003	19432			
	IV	578	1653	3306	4960	6613	8266	9919	11573	13226			
	V	325	928	1856	2784	3712	4640	5568	6496	7424			
Pin negru	I	1300	3713	7426	11139	14851	18564	22277	25988	29701			
	II	998	2849	5697	8546	11395	14244	17092	19941	22790			
	III	747	2133	4266	6398	8531	10664	12798	14929	17063			
	IV	503	1435	2870	4304	5739	7174	8609	10044	11480			
	V	321	916	1832	2748	3664	4580	5496	6412	7328			
Fag	I	2416	6901	13803	20703	27604	34506	41406	48308	55209	62109	69011	75912
	II	2012	5749	11499	17248	22996	28745	34495	40244	45993	51743	57492	63241
	III	1612	4604	9208	13811	18415	23019	27623	32225	36829	41433	46037	50640
	IV	1219	3485	6970	10456	13941	17427	20913	24398	27883	31368	34853	38339
	V	885	2530	5060	7591	10122	12651	15181	17711	20242	22772	19092	27832
Mesteacan	I	1118	3194	6387	9581	12773	15966	19160					
	II	977	2791	5581	8372	11163	13953	16744					
	III	817	2333	4664	6997	9329	11662	13993					
	IV	630	1799	3599	5397	7197	8996	10796					
	V	438	1248	2497	3745	4993	6242	7490					
Gorun (s)	I	3678	10509	21016	31525	42034	52541	63050	73559	84068	94575	105084	115593
	II	3042	8692	17384	26077	34767	43460	52152	60844	69536	78229	86919	95612
	III	2368	6763	13526	20290	27051	33814	40578	47341	54104	60867	67629	74392
	IV	1732	4951	9901	14852	19803	24752	29703	34654	39604	44555	49506	54457
	V	1251	3577	7153	10730	14307	17883	21460	25037	28613	32190	35767	39344
Gorun (1)	I	2980	8515	17030	25544	34059	42574	51089	59604	68119	76632	85148	93663
	II	2369	6768	13536	20303	27070	33837	40605	47373	54141	60908	67676	74442
	III	1792	5120	10241	15361	17421	25601	30722	35842	40962	46082	51203	56321
	IV	1327	3793	7585	11378	15169	18961	22754	26546	30339	34131	37923	41715
	V	897	2563	5126	7689	10251	12814	15377	17940	20503	23066	25630	28191
Carpen	I	704	2009	4019	6028	8039	10048	12057					
	II	715	2042	4086	6128	8170	10214	12256					
	III	623	1781	3562	5341	7121	8902	10683					
	IV	529	1510	3020	4531	6041	7549	9060					
	V	343	980	1961	2941	3923	4903	5884					
Stejar (s)	I	4335	12387	24772	37158	49545	61931	74316	86703	99089	111474	123861	136247
	II	3718	10622	21244	31867	42487	53110	63732	74354	84976	95599	106219	116842
	III	2963	8466	16933	25397	33864	42330	50796	59261	67727	76193	84660	93126
	IV	2300	6570	13139	19708	26277	32847	39417	45986	52555	59124	65694	72264
	V	1852	5293	10585	15876	21169	26461	31754	37045	42337	47630	52922	58215
Stejar (1)	I	3182	9091	18182	27272	36363	45455	54546	63636	72727	81818	90909	100000
	II	2637	7534	15067	22602	30136	37670	45203	52738	60272	67806	75339	82874
	III	2134	6097	12193	18288	24385	30482	36578	42673	48770	54867	60963	67060

	IV	1758	5022	10044	15065	20087	25109	30131	35153	40175	45195	50217	55573
	V	1231	3517	7033	10550	14067	17583	21100	24617	28133	31650	35167	38683
Tei	I	2069	3448	6895	10341	13789	17236	20684					
	II	1777	2962	5924	8886	11848	14810	17772					
	III	1426	2378	4756	7134	9512	11891	14269					
	IV	1170	1950	3899	5849	7799	9748	11697					
	V	883	1470	2941	4410	5880	7349	8820					
Cer	I	1972	5635	11270	16906	22541	28176	33811	39446	45082	50717	56352	61987
	II	1639	4680	9360	14038	18718	23398	28078	32757	37437	42117	46797	51477
	III	1349	3855	7710	11565	15420	19275	23130	26985	30840	34695	38550	42404
	IV	1070	3056	6113	9169	12225	15282	18338	21394	24450	27507	30563	33619
	V	798	2280	4561	6840	9121	11401	13682	15961	18242	20522	22801	25082
Gârnița	I	2019	5770	11542	17312	23084	28854	34626	40396	46168	51938	57710	63480
	II	1664	4756	9512	14267	19023	23779	28535	33289	38045	42801	47557	52312
	III	1179	3874	7748	11622	15496	19368	23243	27117	30991	34865	38739	42613
	IV	1037	2962	5924	8887	11849	14811	17773	20735	23697	26660	29622	32584
	V	771	2202	4404	6607	8809	11010	13212	15415	17617	19819	22021	24222
Stejar pufos	I	2156	3593	7185	10778	14370	17963	21555	25148	28739			
	II	1643	2739	5478	8218	10957	13695	16434	19173	21913			
	III	1201	2002	4003	6006	8008	10009	12011	14014	16016			
	IV	828	1380	2759	4139	5518	6898	8278	9657	11037			
	V	544	906	1811	2717	3622	4528	5433	6339	7244			
Stejar brumariu	I	2927	4879	9759	14638	19518	24397	29277	34156	39037			
	II	2345	3908	7814	11722	15630	19537	23445	27352	31259			
	III	1760	2933	5867	8800	11734	14666	17599	20533	23466			
	IV	1175	1958	3915	5873	7831	9788	11746	13704	15661			
	V	718	1196	2392	3587	4783	5980	7176	8372	9567			

Tabelul nr. 7 - Valoarea maximă a vegetației forestiere a unui hectar de pădure (VijTAB)

- lei/ha -								
Specia	Clasa de productie	Intervale de vârstă (ani)						
		1-5	6-10	11-15	16-20	21-25	26-30	>30
Salcâm (p)	I	1489	5954	8940	11919	14899	17878	20858
	II	1365	5458	8176	10617	13647	16376	
	III	1195	4791	7188	9583	11018		
	IV	792	3184	4763	6369	7923		
	V	564	2257	1958	4512			
Salcâm (l)	I	1164	4626	6984	9310	10449	13670	16296
	II	1045	3961	6176	8355	10444	12532	
	III	893	3574	5361	7149	8003		
	IV	611	2442	3668	4891	6114		
	V	465	1857	2786	3716			
Plop A, N	I	1218	6794	9908	13587	16985	20382	23779
	II	976	5017	7525	9757	12541	15050	17558
	III	831	4154	6202	9131	10383	12460	
	IV	657	3282	4924	6537	8206		
	V	391	1959	2939	3918	4899		
Plop EA	I	2805	14778	22166	29554	36942		
	II	2420	11474	18148	24198			
	III	1660	8296	12444	16591			
	IV	1038	5191	7786	10381			
	V	929	4640	6960	0			
Salcie	I	1928	9639	14457	19276	18410	28915	
	II	1868	9343	12878	18684	23357		
	III	1290	6453	9679	12905	16132		

	IV	1230	6151	9227	12302			
	V	651	3255	4876	6511			

Art. 56. – (1) Prețul mediu al unui metru cub de masă lemnoasă pe picior (P_{ML}) la data elaborării prezentei metodologii este de 115 lei/mc, fiind aprobat prin Legea nr. 4/2015 pentru aprobarea prețului mediu al unui metru cub de masă lemnoasă pe picior.

(2) Renta funciară în cazul terenurilor agricole, ca mijloc de producție, în valoare de 17% este cea utilizată în Hotărârea Guvernului nr. 1.546/2004 pentru aprobarea Normelor metodologice privind modul de stabilire a valorii terenurilor arabile și a celor forestiere, sursele financiare și modalitățile de plată către foștii proprietari.

(3) Rata medie anuală a facilității de creditare la data elaborării prezentei metodologii este de 3,25%, valoare prezentată pe site-ul Băncii Naționale a României la secțiunea statistică/seturi de date/indicatori de politică monetară.