

RAPORT DE MEDIU

**PENTRU AMENAJAMENTUL FONDULUI
FORESTIER PROPRIETATE PRIVATĂ
APARTINÂND S.C.FORESTUM ESTATE 2 S.R.L.,
U.P.X CÂMPU LUI NEAG,
DIN JUDEȚUL HUNEDOARA ȘI JUDEȚUL GORJ**

2023

CUPRINS

1. Date introductive.....	6
2. Expunerea conținutului și a obiectivelor principale ale amenajamentului silvic (plan) precum și a relației cu alte planuri și programe relevante.....	6
2.1. Conținutul amenajamentului silvic.....	6
2.2. Obiectivele amenajamentului silvic.....	8
2.3. Relația amenajamentului silvic cu alte planuri și programe relevante.....	8
3. Aspecte relevante ale stării actuale a mediului și ale evoluției sale probabile în situația neimplementării planului propus.....	9
4. Caracteristicile de mediu ale zonei posibil a fi afectată semnificativ.....	10
4.1. Aspecte generale.....	10
4.2. Poziția geografică.....	10
4.3. Limite.....	10
4.4. Geomorfologia.....	11
4.5. Geologia.....	13
4.6. Clima.....	13
4.7. Hidrologie.....	13
5. Probleme de mediu existente care sunt relevante pentru plan sau program (ariile de protecție specială avifaunistică sau arii speciale de conservare reglementate conform actelor normative privind regimul ariilor naturale protejate, conservarea habitatelor naturale, a florei și faunei sălbatice).....	14
6. Obiective de protecție a mediului, stabilite la nivel național, comunitar sau internațional care sunt relevante pentru plan și pentru modul în care s-a ținut cont de aceste obiective și orice alte considerații de mediu în timpul pregătirii planului.....	15
7. Evaluarea efectelor potențiale semnificative asupra mediului asociate amenajamentului silvic al UP X Campu lui Neag	17
7.1. Analiza impactului direct asupra habitatelor și speciilor de interes comunitar.....	17
7.1.1. Analiza impactului direct al lucrărilor silvotehnice asupra habitatelor de interes comunitar existente în cadrul UP X Campu lui Neag	17

7.1.2. Analiza impactului direct asupra speciilor de interes comunitar din situl Natura 2000 existent în limitele teritoriale ale UP X Campu lui Neag	36
7.1.2.1. Impactul asupra speciilor de mamifere.....	36
7.1.2.2. Impactul asupra speciilor de amfibieni și reptile.....	36
7.1.2.3. Impactul asupra speciilor de pești.....	37
7.1.2.4. Impactul asupra speciilor de nevertebrate.....	37
7.1.2.5. Impactul asupra speciilor de plante.....	37
7.2. Analiza impactului indirect asupra habitatelor și speciilor de interes comunitar.....	37
7.3. Analiza impactului cumulativ asupra habitatelor și speciilor de interes comunitar.....	38
7.4. Analiza impactului rezidual asupra habitatelor și speciilor de interes comunitar.....	38
7.5. Analiza impactului pe termen scurt, mediu și lung.....	38
7.6. Analiza impactului din faza de aplicare a activităților generate de lucrările silvotehnice.....	39
7.7. Analiza impactului asupra populației.....	39
7.8. Analiza impactului asupra sănătății umane.....	40
7.9. Analiza impactului asupra solului.....	40
7.10. Analiza impactului asupra apelor.....	40
7.11. Analiza impactului asupra aerului.....	41
7.12. Analiza impactului asupra biodiversității.....	43
7.13. Analiza impactului asupra factorilor climatici.....	43
7.14. Analiza impactului asupra valorilor materiale, a patrimoniului cultural, arhitectonic și arheologic.....	43
7.15. Posibile efecte semnificative asupra mediului, inclusiv asupra sănătății, în context transfrontalier.....	43
8. Măsuri pentru reducerea impactului asupra habitatelor și speciilor de interes comunitar.....	44
8.1. Măsuri pentru reducerea impactului asupra habitatelor de interes comunitar.....	44
8.2. Măsuri pentru reducerea impactului asupra speciilor de mamiferelor.....	45
8.3. Măsuri pentru reducerea impactului asupra speciilor de amfibieni și reptile.....	46
8.4. Măsuri pentru reducerea impactului asupra speciilor de pești.....	46
8.5. Măsuri pentru reducerea impactului asupra speciilor de nevertebrate.....	46
8.6. Măsuri pentru reducerea impactului asupra speciilor de plante.....	47
8.7. Măsuri pentru reducerea impactului asupra factorului apă.....	47
8.8. Măsuri pentru reducerea impactului asupra factorului sol.....	48
8.9. Măsuri pentru reducerea impactului asupra factorului aer.....	48
8.10. Măsuri pentru conservarea biodiversității.....	49

8.11. Măsuri recomandate pentru protecția împotriva factorilor destabilizatori și limitativi.....	50
8.11.1. Măsuri pentru protecția împotriva doborâturilor și rupturilor de vânt și zăpadă.....	50
8.11.2. Măsuri pentru protecția împotriva incendiilor.....	51
8.11.3. Măsuri pentru protecția împotriva poluării industriale.....	52
8.11.4. Măsuri pentru protecția împotriva bolilor și a dăunătorilor.....	53
8.11.5. Măsuri împotriva uscării anormale.....	54
9. Expunerea motivelor care au condus la varianta aleasă.....	54
10. Descrierea măsurilor avute în vedere pentru monitorizarea efectelor semnificative ale implementării amenajamentului.....	54
11. Rezumat fără caracter tehnic al informației furnizate de prezentul studiu.....	58
11.1. Conținutul și obiectivele amenajamentului.....	58
11.1.1. Conținutul amenajamentului silvic.....	58
11.1.2. Obiectivele amenajamentului silvic.....	59
11.1.3. Relația amenajamentului cu alte planuri și programe relevante.....	59
11.2. Starea actuală a mediului și evoluția probabilă în situația neimplementării amenajamentului.....	59
11.3. Caracteristicile de mediu ale zonei posibil a fi afectată semnificativ.....	59
11.4. Probleme de mediu existente, relevante pentru amenajament.....	59
11.5. Obiective de protecție a mediului, stabilite la nivel național, comunitar sau internațional care sunt relevante pentru amenajament și modul în care s-a ținut cont de aceste obiective.....	60
11.6. Potențiale efecte semnificative asupra mediului asociate amenajamentului	60
11.6.1. Analiza impactului direct, indirect, cumulativ și rezidual asupra habitatelor și speciilor de interes comunitar.....	60
11.6.2. Analiza impactului asupra populației.....	60
11.6.3. Analiza impactului asupra sănătății umane.....	61
11.6.4. Analiza impactului asupra solului, apelor, aerului, biodiversității și factorilor climatici.....	61
11.6.5. Analiza impactului asupra valorilor materiale, a patrimoniului cultural, arhitectonic și arheologic.....	61
11.7. Posibile efecte semnificative asupra mediului în context transfrontalier.....	61
11.8. Măsurile propuse pentru reducerea impactului asupra factorilor de mediu.....	61
11.9. Măsurile propuse pentru monitorizarea efectelor semnificative ale implementării amenajamentului.....	62

12. Concluzii.....	62
Bibliografie.....	67

1. Date introductive

Rețeaua Natura 2000 este constituită la nivel european și conține zone naturale protejate ce cuprind eșantioane reprezentative de specii sălbatice și habitate naturale de interes comunitar. Ea a fost constituită pentru protecția naturii și menținerea acestora pe termen lung în vederea asigurării resurselor necesare dezvoltării socio-economice.

Realizarea *Rețelei Natura 2000* se bazează pe două directive ale Uniunii Europene „Directiva Habitate” și „Directiva Păsări”, directive transpuse în legislația românească prin OUG nr. 57/2007 privind regimul ariilor naturale protejate, conservarea habitatelor naturale, a florei și faunei sălbatice.

Obiectivul rețelei este acela de a proteja biodiversitatea pe plan european, și implicit și în România, precum și promovarea de activități economice benefice pentru conservarea biodiversității.

În România în prezent cca. 17% din suprafața țării este cuprinsă în situri *Natura 2000*.

2. Expunerea conținutului și a obiectivelor principale ale amenajamentului silvic (plan) precum și a relației cu alte planuri și programe relevante

2.1 Conținutul amenajamentului silvic

Elaborarea proiectului de amenajare presupune următoarele etape:

1. Studiul stațiunii și al vegetației forestiere
2. Definirea stării normale a pădurii
3. Planificarea lucrărilor de conducere a procesului de normalizare a pădurii

1. Studiul stațiunii și al vegetației forestiere se face în cadrul lucrărilor de teren și al celor de redactare a amenajamentului și are ca scop determinarea și valorificarea informațiilor care contribuie la:

- Cunoașterea condițiilor naturale de vegetație, a caracteristicilor arboretului actual, a potențialului productiv al stațiunii și a capacității de producție și protecție a arboretului;
- Stabilirea măsurilor de gospodărire în acord cu condițiile ecologice și cu cerințele social-ecologice;
- Realizarea controlului prin amenajament privind exercitarea de către pădure în ansamblu și de către fiecare arboret în parte a funcțiilor ce i-au fost atribuite.

Amenajamentul conține studii pentru caracterizarea condițiilor staționale și de vegetație, ce cuprind evidențe cu date statistice, caracterizări, diagnoze precum și măsuri de gospodărire corespunzătoare condițiilor respective.

2. Conducerea pădurii prin amenajament spre starea normală presupune:

- Stabilirea funcțiilor pe care trebuie să le îndeplinească pădurile (în funcție de obiectivele ecologice, economice și sociale);
- Stabilirea caracteristicilor fondului de producție normal, adică a bazelor de amenajare.

3. Prin planificarea recoltelor se urmăresc două obiective: recoltarea produselor pădurii și îndrumarea fondului de producție spre starea normală. Acest fapt face ca în procesul de planificare a recoltelor să apară distinct următoarele preocupări:

- stabilirea posibilității
- întocmirea planului de recoltare.

După parcurgerea etapelor menționate mai sus pentru unitatea de producție X Campu lui Neag a fost elaborat amenajamentul silvic ce cuprinde următoarele capitole:

- situația teritorial - administrativă;
- organizarea teritoriului;
- gospodărirea din trecut a pădurilor;
- studiul stațiunii și al vegetației forestiere;
- stabilirea funcțiilor social - economice și ecologice ale pădurii și a bazelor de amenajare;
- reglementarea procesului de producție lemnoasă și măsuri de gospodărire a arboretelor cu funcții speciale de protecție;
- valorificarea superioară a altor produse ale fondului forestier în afara lemnului;
- protecția fondului forestier;
- instalații de transport, tehnologii de exploatare și construcții forestiere;
- analiza eficacității modului de gospodărire a pădurilor;
- diverse;
- planuri de recoltare și cultură;
- planuri privind instalațiile de transport și construcțiile silvice;
- prognoza dezvoltării fondului forestier;
- evidențe de caracterizare a fondului forestier;
- evidențe privind aplicarea amenajamentului.

2.2. Obiectivele amenajamentului silvic

În conformitate cu cerințele social-economice, ecologice și informaționale, amenajamentul UP X Campu lui Neag îmbină strategia ecosistemelor forestiere din zonă cu strategia dezvoltării societății.

Cea mai importantă direcție în care s-a acționat o constituie creșterea protecției mediului înconjurător, creșterea calității factorilor de mediu (aer, apă, sol, floră și faună) și ridicarea calității vieții individuale și sociale a locuitorilor din zonă.

Pentru pădurile din cadrul UP X Campu lui Neag obiectivele social-economice avute în vedere la reglementarea modului de gospodărire a acestora, detaliate prin stabilirea țăturilor de producție ori de protecție la nivelul unităților de amenajament (parcelă, subparcelă, etc.) sunt prezentate în tabelul nr. 1.

Tabelul nr. 1

Obiective social-economice si ecologice

Nr. crt.	Grupa de obiective si servicii	Denumirea obiectivului de protejat (realizat) sau a serviciilor de realizat
1.	Protecția terenurilor și a solurilor	- protecția terenurilor și solurilor foarte vulnerabile la eroziune; - protecția terenurilor din jurul golurilor alpine
2.	Protecția ecofondului și a genofondului forestier	- Arboretele destinate protecției unor specii ocrotite din faună(cocoș de munte);
3.	Protecția peisajelor naturale	- protecția peisajelor naturale din ariile incluse în rețeaua "Natura 2000": ROSCI0129 Nordul Gorjului de Vest
4.	Produse lemnoase	- Arboretele destinate să producă, în principal, lemn pentru cherestea și construcții;
5.	Produse accesorii	- vânat, fructe de pădure, ciuperci comestibile, plante medicinale și arome, furaje, materii prime pentru industria lacurilor și vopselelor, materiile prime pentru artizanat, etc.

Obiectivele asumate de amenajamentul silvic studiat susțin integritatea ariei naturale protejate de interes comunitar din zonă și conservarea pe termen lung a habitatelor forestiere de interes comunitar din zonă.

2.3. Relația amenajamentului silvic cu alte planuri și programe relevante

Amenajamentul silvic pentru fondurile forestiere incluse în ariile naturale protejate sunt parte a planurilor de management.

Lucrarea elaborată nu influențează negativ studiile și proiectele elaborate anterior, chiar le completează prin valorificarea eficientă a resurselor, în condițiile dezvoltării durabile.

Reglementările pentru realizarea amenajamentului vor fi prevăzute și în alte planuri, care se referă la zona studiată.

Principalele funcțiuni ale amenajamentului silvic, stabilite prin proiectul tehnic și planul de management, rămân valabile și neschimbate în privința unităților și subunităților teritoriale. Zona studiată, se situează în afara intravilanului, având numai funcțiuni de teren silvic.

Întreaga suprafață rămâne în folosință silvică pe durata realizării planului și după finalizarea acestuia.

Obiectivele amenajamentului silvic sunt în concordanță cu obiectivele de conservare ale ariei protejate și cu obiectivele Planului de Management al ariei naturale protejate:

- stoparea declinului diversității biologice și conservarea patrimoniului natural;
- menținerea și restaurarea stării ecologice bune a ecosistemelor;
- utilizarea durabilă a resurselor naturale și a serviciilor asigurate de ecosisteme;
- creșterea standardului de viață a populației.

3. Aspecte relevante ale stării actuale a mediului și ale evoluției sale probabile în situația neimplementării planului propus

Pe suprafața gestionată de UP X Campu lui Neag și în imediata apropiere nu sunt amplasate industrii poluatoare. Starea factorilor de mediu este bună, un argument în acest sens este însăși delimitarea sitului Natura 2000: *ROSCI0129 Nordul Gorjului de Vest*.

Pădurile identificate în situl *Natura 2000*, situat în limitele teritoriale ale unității de producție studiate reprezintă habitate diversificate, cu caracteristici foarte bune pentru existența și dezvoltarea unui număr mare de specii de interes comunitar.

Unele dintre ecosistemele forestiere gestionate de UP X Campu lui Neag prezintă elemente importante din punct de vedere al biodiversității forestiere. Ca urmare este esențial ca impactul unor investiții asupra acelor specii pentru care zona a fost desemnată ca sit Natura 2000 să fie evaluat prin metode științifice. În majoritatea cazurilor impactul poate fi minimalizat sau sensibil micșorat prin selectarea atentă și implementarea corectă a metodelor de diminuare a impactului.

Neimplementarea reglementărilor amenajamentului silvic nu ar duce în nici un caz la ameliorarea stării factorilor de mediu ci dimpotrivă la neîndeplinirea obiectivelor social - ecologice și economice ale pădurii.

În continuare se vor enumera câteva din consecințele neimplementării reglementărilor amenajamentului silvic:

- Dezvoltarea haotică a arboretelor, cu proliferarea speciilor invazive, puțin productive și de calitate inferioară (ex. carpen, plop tremurător, salcie căprească, mesteacăn etc.);
- Îmbătrânirea arboretelor fapt ce ar face dificilă regenerarea și dezvoltarea stratului semințosului (mai ales la speciile de lumină);
- Degradarea și uscarea arborilor;
- Neefectuarea tăierilor de igienă sau neridicarea la timp a arborilor căzuți în urma doborâturilor și rupturilor de vânt și zăpadă ar putea conduce la proliferarea unor populații de dăunători cu efecte dezastruoase asupra echilibrului pădurii;
- Deteriorarea aspectului peisagistic;
- Orice perturbare în viața pădurii ar avea efecte și asupra celorlalți factori ai mediului (apă, sol, climă, biodiversitate) dar și asupra speciilor ce își au habitatul sau își procură hrana din pădure;
- Neasigurarea satisfacerii neîntrerupte a nevoilor de lemn.

4. Caracteristicile de mediu ale zonei posibil a fi afectată semnificativ

4.1. Aspecte generale

Teritoriul UP X Campu lui Neag, ce face subiectul prezentului studiu având o suprafață relativ redusă obligă la caracterizarea sa ca parte a unor unități teritoriale, domenii sau regiuni mai extinse, fără însă a omite particularitățile locale.

4.2. Poziția geografică

Pădurea luată în studiu însumează o suprafață totală de 986.6 ha și este situată în partea sud-vestică a județului Hunedoara și în cea nord-vestică a județului Gorj.

Din punct de vedere fizico-geografic pădurile sunt situate în Munții Vâlcan, în bazinul Râului Jiul de Vest. Administrativ, U.P.X Câmpu lui Neag este situat în județul Hunedoara, pe raza orașului Uricani (894.4 ha- 91%) și în județul Gorj, pe raza comunei Peștișani (92.2 ha - 9%).

4.3. Limite

Limitele fondului forestier proprietate publică a statului din UP X Câmpu lui Neag sunt prezentate în tabelul nr. 2:

Limitele fondului forestier din UP X Câmpu lui Neag

Trupul de pădure	Puncte cardinale	Vecinătăți	Limite		Hotare
			Felul	Denumirea	
Negru-Rostoveanu	Nord	Pădure particulară, teren agricol	Naturală și convențională	-	Semne amenajistice, lizieră
	Sud	Pășune	naturală	Golul de munte Rostoveanu	Semne amenajistice, lizieră
	Est	OS Carpathia Obștea Peștișani	naturală	Pârâul Mare	Semne amenajistice, curs de apă, culme
	Vest	Pădure particulară(OS Lupeni) Obștea Peștișani	naturală	Culmea Rostoveanu	Semne amenajistice, culme

Toate limitele și hotarele fondului forestier al U.P. X Câmpu lui Neag sunt clare, bine delimitate, atât cele cu terenuri agricole, cât și cele cu terenuri acoperite de vegetație forestieră de stat sau particulară.

4.4. Geomorfologia

Din punct de vedere geografic, pădurile din U.P.X Câmpu lui Neag sunt situate în partea sud-vestică a județului Hunedoara și în cea nord-vestică a județului Gorj.

Din punct de vedere morfo-structural teritoriul se situează în Carpații Meridionali, mai precis în Munții Vâlcan.

Din punct de vedere geomorfologic teritoriul studiat se încadrează zona munților, cu relief de carst, cu energie medie spre mare, relativ puternic fragmentate. Arboretele luate în studiu sunt situate în zona montană, până la tranziția spre zona alpina.

Se remarcă faptul că cea mai mare parte a unității de producție este situată din punct de vedere altitudinal între 1201-1600 m. Amplitudinea în care se încadrează arboretele a determinat încadrarea lor în două etaje fitoclimatice: etajul montan de molidșuri (FM3) și etajul montan de amestecuri (FM2). Altitudinea minimă a unității de producție este înregistrată în u.a. 8 A (835 m), iar cea maximă în u.a.1 B (1660 m).

Categoria de altitudine	Suprafața(ha)
801-1000	34.13
1001-1200	246.51
1201 - 1400	397.13
1401 - 1600	301.33
1601 - 1800	7.5
TOTAL	986.6

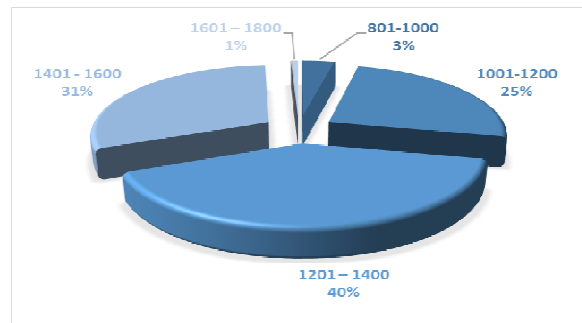

Repartiția suprafeței pe categorii de înclinare

Înclinarea	Suprafața	
	ha	%
<16°	36.41	4
16-30°	786.52	79
31-40°	146.52	15
>40°	17.15	2
Total	986.6	100

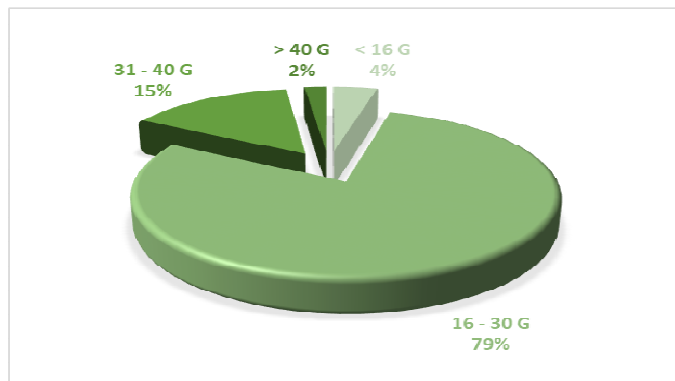

Inclinarea terenului influențează infiltrarea apei în sol, înrădăcinarea arborilor, fenomenele erozionale prin scurgerea apei pe versanți și alunecările de teren. Se remarcă faptul că domină relieful accidentat, cu pante cuprinse între 16-30 grade. Substratul litologic constituit din roci tari, au determinat ca unitățile amenajistice cu înclinări mai mari de 35 grade să fie încadrate în SUP M, cu țeluri de protecție a solului.

Repartiția suprafeței pe expoziții

Expoziția	Suprafața
Însorită (S, SV)	111.42
Parțial însorită (SE, E, V)	311.05
Umbrită (N, NE, NV)	564.13
Total	986.6

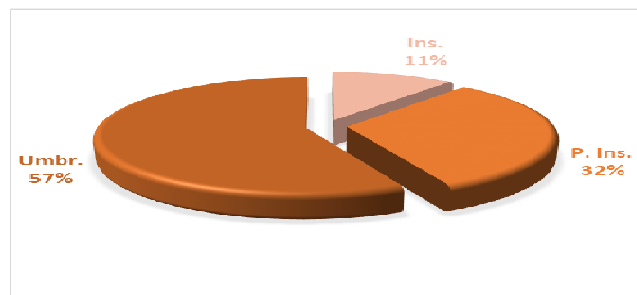

În ceea ce privește expoziția, dominată este cea umbrită.

În afară de aceasta, în cadrul unității de producție, se întâlnesc toate celelalte tipuri de expoziții în funcție de direcția de curgere a pâraielor secundare.

Expoziția versanților determină variații ale regimului termic, variații ce se răsfrâng asupra umidității și proceselor complexe din sol și deci indirect asupra vegetației forestiere.

4.5. Geologia

Teritoriul U.P. are la baza șisturi cristaline (cristalinul autohton danubian), seria Lainici - Paius, formate dintr-un complex sericito-cloritos traversat de o serie de roci mai puțin metamorfozate constituita din conglomerate, cuarțite și calcare cristaline (seria de Tulisa), peste care se suprapun formațiuni sedimentar-mezozoice, în special calcare jurasice.

Specificul geologic al substratului litologic, cu structuri ușoare (calcare și mai puțin șisturi cristaline) și grosimi mici, a determinat formarea unor soluri mai puțin profunde, dar favorabile dezvoltării vegetației forestiere. Substratul de roca pe care s-au format solurile este alcătuit în principal din șisturi cristaline spre est și calcare spre vest. Rocile consolidate au generat soluri mai puțin evoluat (brun acide, brune eumezobazice, brune feriiluviale).

În general, substratul geologic al teritoriului studiat nu este sensibil la modificări fizico-chimice și nu favorizează fenomene nedorite prin slăbirea coeziunii solului gen eroziune în adâncime și alunecări de teren. În același timp nu a permis dezvoltarea în adâncime a solurilor, ceea ce constituie un factor limitativ în asigurarea unor condiții de vegetație foarte bune pentru speciile forestiere.

Pe ansamblu, se poate spune că substratul geologic nu constituie un factor limitativ al existenței și dezvoltării normale a vegetației forestiere.

4.6. Clima

Teritoriul U.P. X Câmpu lui Neag se încadrează zonal în climatul de munte, dar cu multiple nuanțe, fiind situat într-o zonă de întrepătrundere a influențelor oceanice, submediteraneene și de tranziție spre cea de ariditate.

După Raionarea climatică a teritoriului României (Monografia Geografică - 1960) teritoriul studiat se încadrează în sectorul de provincie climatică cu influențe de tranziție, ținutul climatic de munți înalți, subținutul de pădure și pajiști montane, topoclimatul complex al Munților Vulcan, topoclimatul elementar de versanți adăpostiți față de circulația vestică.

După Sistemul de clasificare climatică Köppen, teritoriul U.P. poate fi caracterizat sintetic prin formula climatică Dfk, adică un climat boreal, cu ierni reci, cu strat stabil de zăpadă iarnă, favorabil pădurilor, cu precipitații suficiente tot timpul anului.

4.7. Hidrologie

Fondul forestier studiat este situat în bazinul superior al râului Jiul de Vest, afluent de dreapta al râului Jiul.

Apele sunt colectate de trei văi importante :valea Rostoveanu (partea vestică a trupului de pădure), valea Negrului (partea estică a trupului de pădure) și valea Răchitele (partea nordică a trupului de pădure). Cea de-a doua vale constituie chiar limita estică a acestui trup de pădure. Aceste trei văi sunt afluenți de dreapta ai râului Jiul de Vest, care trece pe la nord de trupul de pădure. În două puncte se apropie foarte mult de limita nordică a acestuia. Fiecare din aceste văi sunt alimentate de afluenți secundari și terțiari mai puțini importanți (valea Fluturelui). Rețeaua hidrografică de suprafață prezintă un regim hidrologic destul de echilibrat. Pe ansamblu, densitatea rețelei hidrografice este de cca. 2,7 km/km².

Alimentarea rețelei hidrografice este pluvio-nivală, cu o contribuție subterană însemnată. Din aceasta cauză în perioadele sărace în precipitații debitul unor cursuri scade simțitor, dar nu seacă. Relieful carstic din zonă determină deopotrivă apariția unor izvoare pe versanți, dar și dispariția unor pâraie în aval. De altfel cursul râului Jiul de Vest scade ca debit în aval, ca urmare a scurgerilor în subteran pe traseul unor canale săpate în calcare. În timpul topirii zăpezilor de primăvară sau în urma unor precipitații bogate debitul rețelei hidrografice poate crește foarte mult, putând dobândi și caracter torențial.

5. Probleme de mediu existente care sunt relevante pentru plan sau program (ariile de protecție specială avifaunistică sau arii speciale de conservare reglementate conform actelor normative privind regimul ariilor naturale protejate, conservarea habitatelor naturale, a florei și faunei sălbatice)

Cadrul legislativ european care reglementează activitățile din cadrul *Rețelei Natura 2000* este format din *Directiva Păsări* 79/409CEE privind conservarea păsărilor sălbatice și *Directiva Habitate* 92/43/CEE privind conservarea habitatelor naturale și a speciilor de floră și faună sălbatice.

La noi în țară cele două directive au fost transpuse inițial în legislația românească prin Legea 462/2001 pentru aprobarea Ordonanței de Urgență a Guvernului nr.236/2000 privind regimul ariilor naturale protejate, conservarea habitatelor naturale, a florei și faunei sălbatice. În cea de a doua etapă mai precis în luna iunie a anului 2007 a fost promulgată Ordonanța de Urgență nr.57/2007 privind regimul ariilor naturale protejate, conservarea habitatelor naturale, a florei și faunei sălbatice, care abrogă Legea 462/2001 și care conține prevederi mai detaliate referitoare atât la constituirea rețelei Natura 2000, cât și la administrarea siturilor și exercitarea controlului aplicării reglementărilor legale instituite pentru acestea.

Siturile de importanță comunitară avizate de Comisia Europeană și ulterior promovate printr-un act normativ de către statul membru în cauză, devin „*Situri Natura 2000*”. Acestea se împart în două categorii, în funcție de directiva europeană care a stat la baza declarării lor: arii de protecție specială avifaunistică pentru protecția păsărilor sălbatice incluse în *Directiva Păsări* și situri de

importanță comunitară pentru protecția unor specii de floră și faună dar și a habitatelor sălbatice incluse în *Directiva Habitate*.

Conform rețelei ecologice europene Natura 2000, peste fondul forestier din UP X Câmpu lui Neag, se suprapune parțial aria naturală protejată : *ROSCI0129 Nordul Gorjului de Vest*.

6. Obiective de protecție a mediului, stabilite la nivel național, comunitar sau internațional care sunt relevante pentru plan și modul în care s-a ținut cont de aceste obiective și de orice alte considerații de mediu în timpul pregătirii planului

Obiectivele de protecție a mediului, la nivel comunitar, relevante pentru amenajamentul UP X Câmpu lui Neag sunt:

- protecția fondului forestier, care constituie principalul obiectiv de protecție a mediului al amenajamentului studiat;
- protecția calității aerului, în special în zonele locuite
- protecția calității solului, pentru toate categoriile de folosință, în special pentru terenurile cu vegetație forestieră
- protecția calității apelor de suprafață și freatice
- protecția habitatelor naturale și a speciilor de floră și faună sălbatică.

Prin măsurile propuse a se aplica în amenajamentul UP X Câmpu lui Neag, evaluate în cadrul acestui raport, vor fi respectate obiectivele de protecție a mediului de mai sus.

Ținând cont de ansamblul de lucrări silvotehnice prevăzute în plan, precum și de impactul produs la execuția lor se consideră că acestea nu au efecte negative asupra mediului. Ele nu influențează biodiversitatea, solul, aerul și climatul, nefiind necesare măsuri speciale de prevenire și combatere a poluării.

De asemenea nici comunitățile locale nu vor fi afectate de implementarea planului analizat, lucrările propuse a se executa vin în sprijinul acestora, prin rolul protector pe care îl au lucrările de împădurire, îngrijirea și conducerea arboretelor, tăierile de regenerare a pădurilor, tăierile de conservare.

Modul în care s-a ținut cont de obiectivele de protecție a factorilor de mediu stabilite la nivel național și relevante pentru amenajamentul UP X Câmpu lui Neag se prezintă în continuare pe categorii de factori de mediu.

a.) Planul național de protecție a calității apelor de suprafață și subterane

În cadrul planului analizat trebuie respectate următoarele acte normative din legislația românească privitoare la protecția calității apelor:

- Legea apelor nr. 107/1996, cu completările și modificările ulterioare, inclusiv Legea nr. 112/2006;
- Ordinul MAPM nr. 1146/2002 privind aprobarea Normativului privind obiectivele de referință pentru clasificarea calității apelor de suprafață, modificat și completat de Ord. nr. 161/2006;
- Ordinul comun al Ministerului mediului și gospodăririi apelor și Ministerul agriculturii, dezvoltării rurale și pădurilor nr. 1182/22.11.2005 și nr. 1270/30.11.2005 privind aprobarea codului de bune practice agricole pentru protecția apelor împotriva poluării cu nitrați din surse agricole.

Prin măsurile prevăzute în amenajamentul silvic al UP X Câmpu lui Neag, evaluate în cadrul acestui raport, vor fi respectate normele și legile enumerate mai sus, armonizându-se astfel cu *Planul național de protecție a calității apelor de suprafață și subterane*.

b.) *Planul național de protecție a calității atmosferei*

În cadrul planului analizat trebuie respectate următoarele acte normative din legislația românească privitoare la protecția calității aerului:

- O.U.G. 243/2000 privind protecția atmosferei, aprobată prin Legea nr. 655/2001
- HGR nr. 731/2004 privind aprobarea Strategiei naționale privind protecția atmosferei
- HGR nr. 738/2004 privind aprobarea Planului național de acțiune în domeniul protecției atmosferei
- HGR nr. 645/2005 privind aprobarea Strategiei naționale a României privind schimbările climatice 2005
- HGR nr. 1877/2005 pentru aprobarea Planului național de acțiune privind schimbările climatice (PNASC)
- STAS 12574/1987 - „Aer din zonele protejate”

Prin măsurile prevăzute în amenajamentul silvic al UP X Câmpu lui Neag, evaluate în cadrul acestui raport, vor fi respectate normele și legile enumerate mai sus, armonizându-se astfel cu *Planul național de protecție a calității atmosferei*.

c.) *Planul național de gestionare a deșeurilor*

În activitatea de gestionare a deșeurilor rezultate din activitățile umane (locuințele situate în apropierea amplasamentelor trupurilor de pădure) trebuie respectate următoarele acte normative din legislația românească și europeană:

- Directiva 2008/98 privind deșeurile și de abrogare a anumitor directive;
- Legea nr. 211/15.11.2011 privind regimul deșeurilor;
- Gestionarea deșeurilor, care pot ajunge pe solul aferent trupurilor de pădure, se va face conform HGR 856/2002, Anexa 1 (cap. 1 generarea deșeurilor, cap.2 stocarea

provizorie, tratarea și transportul deșeurilor, cap.3 valorificare deșeurilor, cap.4 eliminarea deșeurilor) titularul având obligația ținerii acestor evidențe precum și raportarea acestora la organele abilitate;

- European Waste Catalog;
- Hotărârea Guvernului 1470/2004 privind aprobarea Strategiei naționale de gestionare a deșeurilor și a Planului național de gestionare a deșeurilor, modificată și completată prin HG 358/2007;
- Ordinul comun 1364/1499 din 2006 al Ministerului Mediului și Gospodăririi Apelor și al Ministerului Integrării Europene de aprobare a planurilor regionale de gestionare a deșeurilor;
- Strategia Națională de Gestionarea a Deșeurilor;
- Planul Național de Gestionare a Deșeurilor;
- Planul Regional de Gestionare a Deșeurilor
- Informații privind generarea și gestionarea deșeurilor;
- Hotărârea nr. 2 293-2004 privind gestionarea deșeurilor rezultate în urma procesului de obținere a materialelor lemnoase;
- Directiva Consiliului 75/442/CEE privind gestionarea deșeurilor, modificată de Directiva 91/156 CEE
- Regulamentul Parlamentului European și al Consiliului Europei nr. 2150/2002 privind statistica deșeurilor, modificat de Regulamentul Comisiei nr. 574/2004.

Prin măsurile prevăzute în amenajamentul silvic al UP X Câmpu lui Neag, evaluate în cadrul acestui raport, vor fi respectate normele și legile enumerate mai sus, armonizându-se astfel cu *Planul național de gestionare a deșeurilor*.

7. Evaluarea efectelor potențiale semnificative asupra mediului asociate amenajamentului silvic al UP X Câmpu lui Neag

7.1. Analiza impactului direct asupra habitatelor și speciilor de interes comunitar

7.1.1. Analiza impactului direct al lucrărilor silvotehnice asupra habitatelor de interes comunitar existente în cadrul UP X Câmpu lui Neag

Pentru estimarea impactului pe care îl au lucrările silvotehnice asupra ecosistemelor forestiere și a speciilor de interes comunitar din aria naturală protejată de interes comunitar în continuare vor fi descrise lucrările propuse prin amenajamentul UP X Câmpu lui Neag în acestea.

1. Lucrări de îngrijire și conducere a arboretelor

Prin îngrijirea și conducerea pădurii se înțelege sistemul de lucrări și intervenții silvotehnice prin care se dirijează creșterea și dezvoltarea pădurii de la întemeierea ei până în apropierea termenului exploatarei sale în vederea îndeplinirii obiectivelor fixate. Ele acționează asupra pădurii în următoarele direcții principale:

- Ameliorează permanent compoziția și structura genetică a populațiilor, calitatea arboretului, starea fitosanitară a pădurii;
- Reduc convenabil consistența, astfel încât spațiul de nutriție dintre arborii valoroși să crească treptat oferind astfel condiții optime pentru creșterea arborilor în grosime și înălțime;
- Ameliorează treptat mediul pădurii conducând la intensificarea funcțiilor productive și protectoare a acesteia;
- Reglează raporturile inter- și intraspecifice la nivelul arboretului și între diferitele etaje de vegetație ale pădurii;
- Permit recoltarea unei cantități de masă lemnoasă ce se valorifică sub forma de produse secundare etc.

Lucrările de îngrijire se diferențiază în funcție de structura pădurii, de stadiul de dezvoltare, de obiectivele urmărite prin aplicare în: degajări, curățiri, rărituri, tăieri de igienă.

a. Degajări

Realizarea stării de masiv presupune trecerea exemplarelor speciilor arborescente de la existența izolată, specifică fazei de semințiș, la existența gregară (în grup), constituind un nou arboret, cu toate atributele și funcțiile sale specifice.

În cazul arboretelor constituite din mai multe specii (amestecate), unele dintre acestea având o vigoare sporită de creștere în primii ani de viață, tind să copleșească alte specii. Se manifestă astfel concurența pentru spațiu și hrană atât în sol cât și în spațiul între speciile ce compun arboretele respective.

Și în cazul arboretelor constituite din aceeași specie (pure) apare concurența pentru hrană și spațiu. Unele exemplare de dimensiuni mai mari (de exemplu cele provenite din lăstari sau cele provenite din semințișuri preexistente neutilizabile neextrase la timp) devin copleșitoare pentru exemplarele sănătoase și viabile dar apărute mai târziu.

Din considerentele menționate mai sus este necesară intervenția omului în procesul natural de autoreglare a arboretului prin înlăturarea parțială sau totală a speciilor sau exemplarelor copleșitoare, lucrare ce poartă denumirea de degajare. Aceasta are caracter de selecție în masă și se execută în faza de desiș.

Dintre obiectivele urmărite prin aplicarea degajărilor se menționează următoarele:

- Dirijarea competiției interspecifice, prin ținerea în frâu a exemplarelor din speciile repede crescătoare care ar putea copleși parțial sau integral specia sau speciile valoroase;
- Dirijarea competiției intraspecifice, prin ținerea sub control sau înlăturarea din masiv a preexistențelor, lăstarilor, a exemplarelor vătămate și promovarea exemplarelor viabile și sănătoase;
- Ameliorarea compoziției și a desimii arboretului și crearea unor condiții mai favorabile de creștere și dezvoltare a desigurului din specia sau speciile de valoare;
- Ameliorarea mediului intern specific;
- Menținerea integrității structurale a arboretului (consistența $\geq 0,8$).

Sezonul de executare a degajărilor depinde de speciile existente, de condițiile de vegetație. Se consideră optimă perioada 15 august-30 septembrie.

În amenajamentul din UP X Campu lui Neag, care se suprapune peste sit Natura 2000, degajări au fost prevăzute în arborete cu vârste de 5 ani, cu consistențe medii între 0,7 - 1,0, în molidișuri pure sau amestecuri de molid, brad, fag și alte specii pioniere. Arboretele din sit propuse cu degajări sunt: 24E, 25A, 25B, 25D, 30C, 31B.

Periodicitatea degajărilor va fi determinată de evoluția speciilor principale și, mai ales, a celor copleșitoare care compun arboretul. Prin executarea lor se va urmări promovarea speciilor de valoare, dar nu prin extragerea mecanică a tuturor exemplarelor din jurul lor, care se pot dovedi uneori foarte folositoare pentru viitorul arboretului, chiar dacă sunt de valoare inferioară. Cu ocazia degajărilor, se vor extrage din arborete și preexistenții nefolositori, care au rămas neextrași în urma lucrărilor de îngrijire a semințișurilor, chiar dacă aparțin speciilor de valoare, întrucât dăunează tineretului din jurul lor.

b. Curățiri

Curățirile sunt lucrări silviculturale ce se aplică arboretelor aflate în faza de nuieliș și prăjiniș în scopul înlăturării exemplarelor necorespunzătoare ca specie și conformare.

Și în cazul celor două stadii de dezvoltare arboretul prezintă o desime mare, ca urmare și competiția inter- și intraspecifică este foarte intensă, ceea ce face ca și eliminarea naturală să fie de asemenea intensă și adesea să se desfășoare în contradicție cu țelurile fixate. Intervenția omului, în cazul curățirilor, constă în grăbirea și dirijarea procesului de eliminare și selecție naturală, în scopul obținerii unui arboret sănătos, bine proporționat și spațiat în care creșterea arborilor remanenți să fie cât mai susținută.

Lucrarea are un caracter de selecție în masă, cu caracter negativ, atenția fiind îndreptată nu spre exemplarele valoroase, ci spre cele cu o valoare redusă, care urmează să fie extrase.

Obiectivele urmărite prin aplicarea curățirilor sunt următoarele:

- Continuarea ameliorării compoziției arboretului în concordanță cu compoziția-
țel fixată. Acest lucru este realizabil prin înlăturarea exemplarelor
copleșitoare din speciile nedorite;
- Îmbunătățirea stării fitosanitare a arboretului, prin eliminarea treptată a
exemplarelor uscate, rupte, vătămate, defectuoase, preexistente, a lăstarilor,
având grijă să nu se întrerupă în nici un punct starea de masiv;
- Reducerea desimii arboretelor, pentru a permite regularizarea creșterii în
grosime și înălțime, precum și a configurației coroanei;
- Ameliorarea mediului intern al pădurii, cu efecte favorabile asupra capacității
productive și protectoare, ca și a stabilității generale a acesteia;
- Valorificarea masei lemnoase rezultate;
- Menținerea integrității structurale (consistența $\geq 0,8$).

Sezonul de execuție al curățirilor depinde de speciile existente precum și de condițiile de vegetație. Astfel în arboretele amestecate se recomandă ca însemnarea arborilor de extras să se realizeze doar în perioada de vegetație, această restricție eliminându-se în arboretele pure sau în amestecurile cu puține specii, când lucrarea se poate executa și în repausul vegetativ, primăvara devreme înaintea apariției frunzelor sau toamna târziu după căderea acestora.

În amenajamentul UP X Campu lui Neag, care se suprapune peste sit Natura 2000, curățiri au fost prevăzute în arborete cu vârsta de 5ani, cu consistențe medii între 0,9 - 1,0, în amestecuri de molid, brad, fag și alte specii pioniere . Arboretele din sit propuse cu curățiri sunt: 30C, 31B.

Intensitatea intervențiilor a fost stabilită în teren în funcție de starea actuală a fiecărui arboret în parte, cu luarea în considerare a compoziției, vârstei, consistenței, etc., analizate anterior și corelate cu intervențiile executate deja.

Prin curățiri se va aplica selecția negativă în masă, bazată pe eliminarea exemplarelor slab conformate și promovarea exemplarelor cu însușiri fenotipice superioare. De asemenea, vor fi promovate stejarul pedunculat, gorunul și fagul, chiar prin eliminarea exemplarelor învecinate de cer și gârniță care le-ar putea împiedica dezvoltarea.

c. Rărituri

Răriturile sunt lucrări executate repetat în fazele de pârș, codrișor și codru mijlociu, care se preocupă de îngrijirea individuală a arborilor, în scopul de a contribui cât mai activ la ridicarea valorii productive și protectoare a pădurii cultivate.

Lucrarea are un caracter de selecție individuală pozitivă, preocuparea de bază fiind îndreptată asupra arborilor valoroși care rămân în arboret până la termenul exploatării și nu a celor extrași prin intervenția respectivă. Răriturile devin astfel cele mai pretențioase, mai complexe și mai

intensive lucrări de îngrijire, cu efecte favorabile atât asupra generației existente cât și asupra viitorului arboret.

Obiectivele urmărite prin aplicarea răriturilor sunt următoarele:

- Ameliorarea calitativă a arboretelor, mai ales sub raportul compoziției, al calității tulpinilor și coroanelor arborilor, al distribuției lor spațiale, precum și al însușirilor tehnologice ale lemnului acestora;
- Ameliorarea structurii genetice a populațiilor arborescente;
- Activarea creșterii în grosime a arborilor valoroși, ca urmare a răririi treptate a arboretului, fără însă a afecta creșterea în înălțime și producerea elagajului natural;
- Luminarea mai pronunțată a coroanelor arborilor de valoare din speciile de bază, cu ocazia ultimelor rărituri, pentru a crea condiții mai favorabile pentru fructificație și deci, pentru regenerarea naturală a pădurii;
- Mărirea rezistenței pădurii la acțiunea vătămătoare a factorilor biotici și abiotici, menținerea unei stări fitosanitare cât mai bune și a unei stări de vegetație cât mai active a arboretului rămas;
- Modelarea eficientă a mediului intern a pădurii;
- Recoltarea și valorificarea completă a arborilor care trebuie să „cadă” din pădure.

Periodicitatea răriturilor depinde de caracteristicile arboretului (compoziție, consistență, vârstă, clasă de producție etc.), de intensitatea lucrărilor precum și de condițiile staționale, aceasta variind între 4 și 6 ani.

În amenajamentul UP X Campu lui Neag, care se suprapune peste sit Natura 2000, la rărituri au fost încadrate arborete cu vârste între 55-75 ani, cu consistențe între 0,8 - 1,0, în molidișuri pure sau amestecuri de molid, brad și fag. Arboretele din sit propuse cu rărituri sunt: 16A, 16B, 25C, 26B.

Numărul și intensitatea tăierilor s-a stabilit în teren pe baza unor criterii obiective, corelându-se și cu celelalte lucrări de îngrijire.

În cazul răriturilor se va aplica selecția pozitivă, intervențiile fiind de tip mixt (cu mențiunea că în arboretele mai bătrâne, caracterul de ”jos” al intervenției va fi mai accentuat). Importantă este alegerea arborilor de viitor, în funcție de care se vor executa tăierile, pentru crearea unor arborete de calitate în momentul în care acestea vor ajunge la exploatabilitate. De asemenea, cu ocazia răriturilor se vor extrage toate exemplarele necorespunzătoare, în așa fel încât starea de fito-sanitară a arboretului să fie în permanență bună.

d. Tăieri de igienă

Aceste lucrări urmăresc asigurarea unei stări fitosanitare corespunzătoare a arboretelor, obiectiv ce se realizează prin extragerea arborilor uscați sau în curs de uscare, căzuți, ruți sau doborâți de vânt sau zăpadă, puternic atacați de insecte sau ciuperci, cu vătămări mecanice, precum

și a arborilor - cursă și de control folosiți în lucrările de protecția pădurilor fără ca prin aceste lucrări să se restrângă biodiversitatea pădurilor.

Tăierea arborilor care fac obiectul lucrărilor de igienă se poate face tot timpul anului , cu excepția rășinoaselor afectate de gândaci de scoarță, care este de preferat să se extragă înainte de zborul adulților.

Dacă volumul de extras prin tăieri de igienă depășește valoarea menționată, acesta este inclus în categoria produselor lemnoase precomptabile și se scade fie din posibilitatea de produse secundare -rărituri (produse accidentale II - când arboretele parcurse au vârste mai mici decât $\frac{1}{2}$ din vârsta exploatabilității), fie din cea de produse principale (produse accidentale I - în cazul arboretelor afectate de factori destabilizatori a căror vârstă este mai mare decât $\frac{1}{2}$ din vârsta exploatabilității).

În amenajamentul UP X Campu lui Neag, care se suprapune peste sit Natura 2000, tăieri de igienă s-au propus în u.a.: 23A, 23B, 24D, 28A, 28C, 29A, 29B, 30B. Scopul acestora este de a menține o stare fito-sanitară cât mai bună, extrăgându-se ori de câte ori este nevoie arborii afectați de uscure, rupți, bolnavi, lâncezi, etc.

În cazul arboretelor prevăzute la tăieri principale în cursul deceniului I, masa lemnoasă recoltată prin tăieri de igienă se va precompta pe seama produselor principale. În cazul tăierilor de igienă latura culturală a intervențiilor este prioritară, cea economică fiind secundară.

2. Tratamente

Tratamentul cuprinde un sistem de măsuri biotehnice prin care se pregătește și se realizează, în cadrul unui regim dat, trecerea arboretelor de la o generație la alta.

Gospodărirea intensivă, rațională și multifuncțională a fondului forestier impune cu necesitate adoptarea unei game largi de tratamente, dând prioritate celor bazate pe regenerarea naturală a speciilor autohtone valoroase, în cadrul unor perioade lungi sau continue de regenerare, pentru menținerea acoperirii corespunzătoare a solului.

Prin tratament se înțelege modul special cum se face exploatarea și se asigură regenerarea unei păduri în cadrul aceluiași regim, în vederea atingerii unui anumit scop.

Masa lemnoasă care rezultă în urma aplicării tratamentelor este încadrată în grupa produselor principale iar tăierea prin care se realizează poartă numele de tăiere de produse principale.

Tratamentul cel mai indicat de aplicat într-o pădure dată va fi acela care permite recoltarea produselor principale cu cele mai reduse cheltuieli și pierderi, dar care reușește în același timp să asigure îndeplinirea integrală a obiectivelor de gospodărire și mai ales regenerarea mai valoroasă și mai ieftină prin care să se realizeze cât mai sigur structura țel fixată pentru fiecare arboret și ansamblu de arborete.

La alegerea tratamentului aplicabil la o pădure se va ține seama de o serie de criterii și recomandări dintre care:

- Alegerea tratamentului se face pe baza analizei particularităților ecologice, a stării arboretelor respective, a funcțiilor social-economice ale acestora, a accesibilității lor actuale și de perspectivă, precum și în raport de condițiile tehnice și economice existente, prioritar fiind tratamentul cel mai intensiv.
- Se va da prioritate regenerării naturale care va conduce la realizarea cu cheltuieli mai reduse a unor arborete capabile să conserve diversitatea genetică locală, care sunt mai bine adaptate ecologic și deci mai valoroase;
- Promovarea de câte ori este posibil ecologic și justificat economic a arboretelor amestecate, divers structurate și valoroase;
- Se vor promova tratamentele prin care se evită întreruperea bruscă a funcțiilor ecoprotective pe care trebuie să le exercite pădurea respectivă, evitând astfel declanșarea unor fenomene torențiale, a eroziunii, a alunecărilor de teren, a fenomenului de înmlăștinare etc.;
- Tratamentele ce prevăd tăieri rase se pot adopta doar în arboretele total derivate și în cazul regimului crâng la speciile prevăzute expres în codul silvic (legea 46/2000) - salcâm, salcie, plop și se vor aplica pe suprafețe mici (maxim 3 ha);
- În cazul pădurilor cu rol de protecție deosebit la alegerea tratamentelor, se acordă prioritate considerentelor de ordin cultural care conduc tot mai categoric la adoptarea tratamentelor intensive bazate pe regenerarea sub masiv și cu perioadă lungă de regenerare. În pădurile cu rol de protecție se pot adopta și la alte tipuri de intervenții, respective lucrări speciale de conservare sau tăieri de igienă.
- Trecerea de la o generație la alta este necesar să se facă fără întreruperi pentru a nu din capacitatea bioecologică de regenerare a pădurii respective și a nu se întrerupe nici chiar pentru perioade mai scurte de timp rolul său protector sau estetic;
- În pădurile situate în condiții extreme (păduri de limită, cele de pe terenuri degradate, cu pante de peste 35 grade etc.) se va acorda prioritate asigurării continuității pădurii, renunțându-se chiar la aplicarea tratamentelor. Se vor executa după caz, lucrări speciale de conservare sau numai lucrări de igienă.

Amenajamentul UP X Campu lui Neag a propus ca întreaga masa lemnoasă de produse principale să se recolteze printr-un singur tratament - **tratamentul tăierilor progresive**.

Acest tratament constă în aplicarea de tăieri repetate neuniforme, concentrate în anumite ochiuri, împrăștiate neregulat în cuprinsul arboretelor exploatabile, urmărindu-se instalarea și dezvoltarea semințișului natural sub masiv, până ce se va constitui noul arboret.

În principiu tăierile progresive urmăresc realizarea obiectivului regenerării naturale sub masiv prin două modalități:

- punerea treptată în lumină a semințișurilor utilizabile existente precum și a celor instalate artificial prin semănături sau plantații sub masiv sau în margine de masiv;
- provocarea însămânțării naturale prin răirirea sau deschiderea arboretului acolo unde nu s-a produs.

Pentru realizarea acestor obiective se disting în cadrul tratamentului menționat trei genuri de tăieri: tăieri de deschidere de ochiuri sau de însămânțare, tăieri de lărgire a ochiurilor sau de punere în lumină precum și tăieri de racordare.

Tăierile de deschidere de ochiuri sau de însămânțare urmăresc în principal să asigure instalarea și dezvoltarea semințișului utilizabil și se aplică în anii de fructificație a speciei sau speciilor valoroase, în porțiunile de pădure în care semințișul este sau se poate instala fără dificultăți.

Principalele probleme care trebuie rezolvate la aplicarea tăierilor de deschidere de ochiuri se referă la repartizarea, forma, mărimea, orientarea și numărul ochiurilor, precum și la intensitatea tăierii în fiecare ochi.

Repartizarea ochiurilor se face în funcție de starea arboretelor și a semințișului, cât și de posibilitățile de scoatere a materialului lemnos. Amplasarea ochiurilor va începe în arboretele cele mai bătrâne, din interiorul acestora spre drumul de acces și din partea superioară a versanților, spre a se evita ulterior colectarea masei lemnoase prin porțiunile regenerate. Distanța dintre ochiuri, ocupată deci de pădure netăiată, să aibă o lățime de cel puțin 1-2 înălțimi medii ale arboretului, astfel încât în cadrul fiecărui ochi regenerarea să se desfășoare independent de ochiurile alăturate.

Forma ochiurilor poate fi după caz circulară, ovală, eliptică, putând diferi de la un ochi la altul în funcție de condițiile staționale și de specia ce va fi promovată în regenerare. Forma ochiurilor va trebui astfel aleasă încât suprafața fertilă pentru regenerare să fie maximă. Astfel în ochiurile cu condiții mai puțin prielnice pentru regenerare vor căpăta de regulă forma eliptică sau ovală și se va pune accent deosebit pe orientarea acestora. Se recomandă astfel ca în cazul regiunilor mai călduroase, mai uscate, în care suprafața fertilă este situată în partea sudică a ochiului, deschiderea de ochiuri eliptice cu orientare est-vest iar în regiunile mai reci și suficient de umede se preferă ochiurile cu orientare nord-sud.

Mărimea ochiurilor și intensitatea răririi în ochiuri a arboretului bătrân depind în primul rând de exigențele față de lumină a speciilor ce se doresc a fi regenerate. Astfel, la speciile de umbră cu semințiș sensibil la înghețuri sau secetă (fag, brad) care au nevoie de protecția arboretului bătrân ochiurile au mărimi de la suprafața proiecției a 2-3 arbori până la 0,5H sau chiar 0,75H (unde H reprezintă înălțimea medie a arboretului). În aceste ochiuri nu se intervine cu tăieri rase ci se procedează la răirirea arboretului în jurul arborilor seminceri care se păstrează în ochi.

Numărul ochiurilor nu se poate fixa anticipat, ci rezultă pe teren în funcție de mărimea acestora și de intensitatea tăierilor aplicate în fiecare ochi. Cu cât ochiurile sunt mai mari și intensitatea tăierilor din ochiuri mai intensă cu atât numărul lor poate fi mai mic (de pildă la speciile

de lumină). Dimpotrivă în cazul arboretelor constituite din specii de umbră, unde ochiurile deschise și intensitatea tăierii în ochiuri sunt mai mici, numărul acestora va fi mai mare.

În ochiurile deschise se va urmări extragerea celor mai groși arbori și cu coroane bogate care extrase ulterior, după instalarea semințișului, ar putea aduce prejudicii grave acestuia.

Tăierile de lărgire a ochiurilor sau de punere în lumină urmăresc iluminarea semințișului din ochiurile deschise și lărgirea lor progresivă

Luminarea ochiurilor deja create care se corelează cu ritmul de creștere și nevoile de lumină ale semințișului se face moderat și treptat (prin mai multe tăieri) la speciile de umbră respectiv printr-o tăiere intensă la speciile de lumină într-un an cu fructificație abundentă. Lărgirea ochiurilor în porțiunile regenerate se poate face prin benzi concentrice sau excentrice numai în marginea lor fertilă unde regenerarea progresa activ datorită condițiilor ecologice favorabile. În mod practic ochiurile eliptice se lărgesc spre nord în zonele cu deficit de căldură, unde s-au deschis ochiuri orientate N-S sau spre sud în regiunile cu deficit de umiditate unde s-au instalat ochiuri orientate E-V. Lățimea benzilor poate varia între 1-2 înălțimi medii ale arboretului, în funcție de temperamentul speciilor.

Tăierile de racordare constau în ridicarea printr-o ultimă tăiere a arborilor rămași în ochiurile regenerate. Aceste tăieri se execută de regulă după ce s-a regenerat și porțiunea dintre ochiuri sau când semințișul ocupă cel puțin 80% din suprafață și are o înălțime de 30-80 cm.

Dacă însă regenerarea este îngreunată sau semințișul instalat este puternic vătămat tăierea de racordare se poate executa fiind însă urmată imediată de completări în porțiunile neregenerate.

Tratamentul tăierilor progresive răspunde din punct de vedere al biodiversității genetice actualelor și viitoarelor cerințe, de asemenea posedă aptitudini pentru conservarea și ameliorarea structurii pe specii a arboretelor (diversitate ecosistemică). Calitatea deosebită a acestui tratament rezidă din faptul că ideea regenerării în ochiuri este preluată din procesul de regenerare a pădurii naturale.

În amenajamentul UP X Campu lui Neag care se suprapune peste sit Natura 2000, au fost propuse tăieri progresive în următoarele u.a.: 16D, 17B, 18A, 24A, 25A, 26C, 27B, 28B, 30A, 31A.

3. Lucrări de conservare

Aceste lucrări se pot adopta și aplica în pădurile de protecție supuse regimului special de conservare (tipul II de categorii funcționale).

Ele constau dintr-un sistem de intervenții necesare a se aplica în arboretelor cu vârste înaintate exceptate de la tăieri de produse principale, în scopul asigurării permanenței pădurii și a ameliorării potențialului său ecoprotectiv.

Prin aceste lucrări de conservare se va urmări în principal următoarele:

- Creșterea stabilității ecosistemice și asigurarea permanenței pădurii în spațiu și timp;

- Asigurarea reînnoirii cu caracter continuu sau periodic, prin regenerare, a arboretelor supuse regimului de conservare;
- Ameliorarea permanentă a stării fitosanitare a arboretelor;
- Îndrumarea treptată a structurii reale a fiecărui arboret sau ansambluri de arborete spre structuri optime, fixate potrivit funcțiilor ce le sunt atribuite;
- Prevenirea dereglărilor sau degradărilor de ordin structural sau funcțional care ar putea periclita permanența pădurii sau diminua capacitatea lor ecoprotectivă;
- Reconstrucția ecologică a unor arborete necorespunzătoare în raport cu noile funcții pe care trebuie să le exercite, refacerea desimii arboretelor rărite sun acțiunea factorilor vătămători periculoși, ameliorarea compoziției arboretelor artificiale sau parțial derivate;
- Valorificarea materialului lemnos rezultat din executarea intervențiilor proiectate.

Lucrările de conservare cuprind următoarele intervenții:

- *lucrări de igienă*, prin care sunt extrași arborii uscați sau în curs de uscare, ruți de vânt sau de zăpadă, atacați de dăunători, poluare;
- *promovarea nucleelor de regenerare naturală* din specii valoroase prin efectuarea de extrageri de arbori de intensitate redusă. Prin aceste lucrări se recoltează exemplarele cu defecte, ajunse la limita longevității fiziologice, exemplare din specii cu valoare redusă;
- *îngrijirea semințișurilor și a tinereturilor naturale valoroase*, prin lucrări adecvate potrivit stadiului lor de dezvoltare (descopleșiri, recepări, degajări);
- *împădurirea golurilor existente* folosind specii și tehnologii corespunzătoare stațiunii și telurilor de gospodărire urmărite;
- *introducerea speciilor de subarboret și subetaj* în pădurile de cvercinee pure sau amestecate.

În ceea ce privește intensitatea tăierilor, care au rolul de a promova nucleele de regenerare și înlăturarea treptată a elementelor necorespunzătoare din arboret, prin normele actuale se recomandă ca limita minimă a extragerilor să fie corespunzătoare volumului recoltat prin tăieri de igienă, iar limita superioară nu poate fi precizată, ea diferind de la un arboret la altul. Se precizează totuși că în cazul în care extragerile depășesc 10% din volumul pe picior a arboretului să fie bine justificate prin starea de fapt a arboretului ce impune intervenții cu intensități mai mari.

În amenajamentul UP X Campu lui Neag, care se suprapune peste sit Natura 2000, tăieri de conservare s-au propus în u.a.: 16C, 17A, 23C, 24B, 24C, 26A, 27A, 30D.

4. Lucrări de ajutorarea regenerărilor naturale și de împădurire

În porțiunile dintr-un arboret în care s-a declanșat procesele de exploatare - regenerare dar în care din anumite motive este îngreunat procesul de instalare a seminișului se pot adopta lucrări sau complexe de lucrări specifice denumite *lucrări de ajutorarea regenerării naturale și de împădurire*.

a. Lucrări de ajutorarea regenerărilor naturale

În această grupă de lucrări se disting două tipuri de lucrări:

- lucrări pentru favorizarea instalării seminișului
- lucrări pentru asigurarea dezvoltării seminișului

Lucrările pentru favorizarea instalării seminișului se execută pe porțiuni de arboret, acolo unde instalarea seminișului aparținând speciilor de valoare este uneori imposibilă sau îngreunată de condițiile grele de sol. Acestea constau din:

- extragerea seminișurilor neutilizabile și a subarboretului
- strângerea și îndepărtarea humusului brut și a litierei
- înlăturarea păturii vii invadatoare
- mobilizarea solului
- provocarea drajonării în arboretele de salcâm
- strângerea resturilor de exploatare
- drenarea suprafețelor pe care stagnează apa

Lucrările pentru asigurarea dezvoltării seminișului se execută în seminișurile naturale din momentul instalării până când arboretul realizează starea de masiv și constau din:

- descopleșirea seminișului
- receperea seminișului de foioase rănit și extragerea exemplarelor de rășinoase vătămate prin lucrările de exploatare
- înlăturarea lăstarilor
- împrejmuirea suprafețelor.

b. Lucrări de regenerare - împăduriri

Împăduririle sunt în general caracteristice arboretelor care au fost parcurse cu tăieri rase care reclamă intervenția cu împăduriri cât mai urgentă sau a arboretelor calamitate din diverse cauze (arborete incendiate, afectate de doborâturi de vânt și rupturi de zăpadă, atacuri de insecte) Regenerarea artificială a acestor arborete permite pădurii să revină pe vechiul amplasament și reluarea de către aceasta a funcțiilor eco-protective.

c. Lucrări de completări în arborete care nu au închis starea de masiv

Aceste lucrări sunt lucrări de împădurire care se execută în regenerările naturale aflate în fazele de dezvoltare seminiș-desiș care nu au indicele de desime corespunzător. De asemenea lucrarea se aplică și în cazul plantațiilor efectuate recent cu reușită nesatisfăcătoare, în vederea

completării golurilor din care puietii s-au uscat, au dispărut sau au fost afectați de diverși factori dăunători.

d. Lucrări de îngrijire a culturilor tinere

Pentru diminuarea efectelor negative ale factorilor de mediu, pentru evitarea pierderilor, crearea și menținerea unor condiții de creștere și dezvoltare favorabile tuturor puietilor culturile forestiere sunt parcurse după instalare cu lucrările menționate. Scopul acestora fiind acela de a înlătura unele defecțiuni și omogenizarea condițiilor de vegetație la nivelul întregii populații.

Lucrările de îngrijire a culturilor tinere constau în: receperea puietilor, reglarea desimii, întreținerea solului și combaterea vegetației dăunătoare etc.

Starea de conservare favorabilă a unui habitat de interes comunitar este dată de totalitatea factorilor ce acționează asupra speciilor caracteristice și care îi poate afecta pe termen lung răspândirea, structura și funcțiile precum și supraviețuirea speciilor caracteristice. Această stare se consideră „favorabilă” atunci când sunt îndeplinite următoarele condiții (conform Directivei Habitate 92/43/CEE):

- Arealul natural al habitatului și suprafețele pe care le acoperă în cadrul acestui areal sunt stabile sau în creștere;
- Habitatul are structura și funcțiile specifice necesare pentru conservarea sa pe termen lung, iar probabilitatea menținerii acestora în viitorul previzibil este mare;
- Speciile care îi sunt caracteristice se află într-o stare de conservare favorabilă.

Obiectivele amenajamentului silvic studiat, prezentate la punctul 1.2. *Obiectivele amenajamentului silvic*, coincid cu obiectivele generale ale rețelei Natura 2000, respectiv a obiectivelor de conservare a speciilor și habitatelor de interes comunitar. În cazul habitatelor, prin amenajamentul silvic s-au propus următoarele obiective:

- Asigurarea continuității pădurii;
- Promovarea tipurilor naturale fundamentale de pădure;
- Menținerea funcțiilor ecologice, economice și sociale ale pădurii.

Obiectivele asumate urmează a fi concretizate prin stabilirea lucrărilor silvotehnice, în funcție de realitatea din teren, aspectul, vârsta, compoziția, consistența și funcțiile pe care le îndeplinesc arboretele.

Evaluarea impactului lucrărilor silvice asupra ecosistemelor forestiere s-a realizat prin analiza efectelor acestora asupra:

- Suprafeței și dinamicii ei;

- Stratului arborescent cu luarea în considerare a următoarelor elemente: compoziției, prezenței speciilor alohtone, modului de regenerare, consistenței, numărul de arbori uscați pe picior, numărului de arbori căzuți pe sol;
- Semințișului cu luarea în considerare a compoziției, prezenței speciilor alohtone, modului de regenerare, gradului de acoperire;
- Subarboretului cu luarea în considerare a compoziției, prezenței speciilor alohtone;
- Stratului ierbos și subarbustiv cu luarea în considerare a compoziției, prezenței speciilor alohtone.

În continuare va fi prezentată tabelar matricea de evaluare a impactului lucrărilor silvotehnice aplicate în arboretele existente în aria naturala protejata de interes comunitar din cadrul unității de producție studiate.

Impactul lucrărilor silvotehnice asupra ecosistemelor forestiere existente în situl Natura 2000, prin analiza efectelor asupra criteriilor ce definesc starea favorabilă de conservare

Indicatorul supus evaluării	Lucrări silvo-tehnice prevăzute în amenajament								
	Îngrijirea semințișului / culturilor	Ajutorarea regenerării naturale	Împăduriri Completări	Degajări	Curățiri	Rărituri	Tăieri igienă	Tăieri progresive	Tăieri conservare
0	1	2	3	4	5	6	7	8	9
1. Suprafața									
1.1. Suprafața minimă	Fără schimbări	Fără schimbări	Fără schimbări	Fără schimbări	Fără schimbări	Fără schimbări	Fără schimbări	Fără schimbări	Fără schimbări
1.2. Dinamica suprafeței	Fără schimbări	Fără schimbări	Fără schimbări	Fără schimbări	Fără schimbări	Fără schimbări	Fără schimbări	Fără schimbări	Fără schimbări
2. Stratul arborescent									
2.1. Compoziția	Fără schimbări	Fără schimbări	Fără schimbări	Se ameliorează compoziția arboretului în concordanță cu tipul natural fundamental de pădure	Se ameliorează compoziția arboretului în concordanță cu tipul natural fundamental de pădure	Se ameliorează cantitativ compoziția arboretelor	Fără schimbări	Se promovează regenerarea naturală a speciilor caracteristice tipului natural fundamental de pădure	Se promovează regenerarea naturală a speciilor caracteristice tipului natural fundamental de pădure
2.2. Specii alohtone	Fără schimbări	Fără schimbări	Fără schimbări	Se înlătură parțial sau total speciile sau exemplarele coplesitoare	Se îndepartează speciile necorespunzătoare ca specie și conformare	Se înlătură arborii din orice specie sau din orice plafon care prin poziția lor împiedică creșterea și dezvoltarea arborilor de viitor	Fără schimbări	Favorabil dezvoltării speciilor alohtone	Favorabil dezvoltării speciilor alohtone
2.3. Mod de regenerare	Fără schimbări	Fără schimbări	Promovează regenerarea artificială pe cale generativă	Fără schimbări	Fără schimbări	Fără schimbări	Fără schimbări	Se promovează regenerarea naturală pe cale generativă	Se promovează regenerarea naturală pe cale generativă

Indicatorul supus evaluării	Lucrări silvo-tehnice prevăzute în amenajament								
	Îngrijirea semințișului / culturilor	Ajutorarea regenerării naturale	Împăduriri Completări	Degajări	Curățiri	Rărituri	Tăieri igienă	Tăieri progresive	Tăieri conservare
0	1	2	3	4	5	6	7	8	9
2.4. Consistența - cu excepția arboretelor în curs de regenerare	Fără schimbări	Fără schimbări	Fără schimbări	Mentine integralitatea structurală a arboretului și ameliorează desimea arboretului creând condiții mai favorabile creșterii și dezvoltării desigurului din specia sau speciile de valoare	Reduce desimea arboretelor pentru a permite regularizarea creșterii în grosime și înălțime precum și a configurației coroanei	Ameliorează cantitativ arboretele sub raportul distribuției lor spațiale activând creșterea în grosime a arborilor de viitor	Fără schimbări	Se urmărește obținerea regenerării naturale sub masiv prin aplicarea de tăieri repetate neuniforme concentrate în anumite ochiuri răspândite în cuprinsul arboretului astfel încât în permanență solul să fie acoperit cu vegetație lemnoasă	Se urmărește obținerea regenerării naturale sub masiv prin punerea în lumină a semințișurilor deja instalate
2.5. Numărul de arbori uscați pe picior (cu excepția arboretelor sub 20 ani)	Fără schimbări	Fără schimbări	Fără schimbări	Fără schimbări	Elimină exemplarele uscate	Se îndepărtează arborii uscați sau în curs de uscure	Se extrag arborii uscați sau în curs de uscure, căzuți, ruți sau doborâți de vânt sau zăpadă, puternic atacați de insecte	Se extrag arborii uscați sau în curs de uscure, căzuți, ruți sau doborâți de vânt sau zăpadă, puternic atacați de insecte	Se extrag arborii uscați sau în curs de uscure, căzuți, ruți sau doborâți de vânt sau zăpadă, puternic atacați de insecte
2.6. Numărul de arbori aflați în curs de descompunere pe sol (cu excepția arboretelor sub 20 ani)	Fără schimbări	Fără schimbări	Fără schimbări	Fără schimbări	Se reduce numărul arborilor aflați în curs de descompunere	Se reduce numărul arborilor aflați în curs de descompunere	Se reduce numărul arborilor aflați în curs de descompunere	Se reduce numărul arborilor aflați în curs de descompunere	Se reduce numărul arborilor aflați în curs de descompunere
3. Semințișul									
3.1. Compoziția	Fără schimbări	Se creează condiții corespunzătoare favorizării semințișului natural format din specii	Se corectează compoziția astfel încât să se apropie cât mai mult de cea corespunzătoare tipului	Fără schimbări	Fără schimbări	Fără schimbări	Fără schimbări	Se urmărește obținerea se semințiș natural format din specii corespunzătoare tipului natural fundamental de	Se urmărește obținerea se semințiș natural format din specii corespunzătoare tipului natural fundamental de

Indicatorul supus evaluării	Lucrări silvo-tehnice prevăzute în amenajament								
	Îngrijirea semințișului / culturilor	Ajutorarea regenerării naturale	Împăduriri Completări	Degajări	Curățiri	Rărituri	Tăieri igienă	Tăieri progresive	Tăieri conservare
0	1	2	3	4	5	6	7	8	9
		caracteristice tipului natural fundamental de pădure	natural undamental de pădure					pădure	pădure
3.2. Specii alohtone	Fără schimbări	Selecționează puieți corespunzător tipului natural fundamental de pădure	Sunt utilizați puieți autohtoni	Fără schimbări	Fără schimbări	Fără schimbări	Fără schimbări	Favorabil instalării speciilor alohtone	Favorabil instalării speciilor alohtone
3.3. Mod de regenerare	Fără schimbări	Fără schimbări	Sunt utilizați puieți autohtoni obținuți pe cale generativă din surse controlate	Fără schimbări	Fără schimbări	Fără schimbări	Fără schimbări	Se promovează regenerarea generativă	Se promovează regenerarea generativă
3.4. Grad de acoperire	Fără schimbări	Se favorizează instalarea semințișului în zone defavorizate	Se ameliorează structura arboretului prin introducerea de puieți în golurile din care aceștia au dispărut din diverse cauze sau nu s-au instalat	Fără schimbări	Fără schimbări	Fără schimbări	Fără schimbări	Se urmărește să se asigure fie dezvoltarea semințișului existent utilizabil deja instalat fie instalarea unui nou acolo unde nu există	Se urmărește să se asigure fie dezvoltarea semințișului existent utilizabil deja instalat fie instalarea unui nou acolo unde nu există
4. Subarboretul									
4.1. Compoziție	Fără schimbări	Elementele de subarboret sunt extrase din porțiunile de arboret unde se	Nefavorabil instalării arbuștilor	Fără schimbări	Fără schimbări	Fără schimbări	Fără schimbări	Favorabil instalării arbuștilor	Favorabil instalării arbuștilor

Indicatorul supus evaluării	Lucrări silvo-tehnice prevăzute în amenajament								
	Îngrijirea semințișului / culturilor	Ajutorarea regenerării naturale	Împăduriri Completări	Degajări	Curățiri	Rărituri	Tăieri igienă	Tăieri progresive	Tăieri conservare
0	1	2	3	4	5	6	7	8	9
		consideră că afectează instalarea sau creșterea și dezvoltarea semințișului							
4.2.Specii alohtone	Fără schimbări	Fără schimbări	Nefavorabil instalării arbuștilor	Nefavorabil instalării arbuștilor	Nefavorabil instalării arbuștilor	Nefavorabil instalării arbuștilor	Favorabil instalării arbuștilor	Favorabil instalării arbuștilor	Favorabil instalării arbuștilor
5. Stratul ierbos și subarbustiv									
5.1. Compoziție	Se înlătura pătura vie invadatoare care prin desimea ei îngreunează dezvoltarea semințișului și a culturilor	Se înlătura pătura ierboasă invadatoare care prin desimea ei îngreunează regenerarea	Se modifică microclima-tul	Nu sunt condiții bune de dezvoltare	Se modifică microclima-tul	Se modifică microclima-tul	Favorabil instalării speciilor ierboase	Favorabil instalării speciilor ierboase	Favorabil instalării speciilor ierboase
5.2. Specii alohtone	Se modifică microclima-tul	Fără schimbări	Se modifică microclima-tul	Nu sunt condiții bune de dezvoltare	Se modifică microclima-tul	Se modifică microclima-tul	Favorabil instalării speciilor ierboase	Favorabil instalării speciilor ierboase	Favorabil instalării speciilor ierboase
Evaluare impact pe categorii de lucrări									
	Impact negativ semnificativ								
	Impact negativ nesemnificativ								
	Nesemnificativ								
	Impact pozitiv nesemnificativ								
	Impact pozitiv semnificativ								

În tabelul de mai jos este prezentat impactul lucrărilor silvice asupra habitatelor de interes comunitar identificate în situl Natura 2000: *ROSCI0129 Nordul Gorjului de Vest* ținând cont de caracteristicile cantitative și calitative existente în momentul realizării planurilor de amenajament:

Tabel nr.4

Lucrări silvotehnice propuse în arboretele din situl de interes comunitar ROSCI0129 - Nordul Gorjului de Vest precum și impactul acestora asupra habitatelor de interes comunitar

u.a.	Supraf. -ha-	Categoria funcțională	Caracterul actual al arboretului	Vârsta -ani-	Compoziția	Consistența	Factor destabilizator	Lucrarea propusă	Cod habitat Natura 2000	Impactul lucr. silv.
1	2	3	4	5	6	7	8	9	10	11
3L	0,66	1-5Q	Artificial de prod sup.	5	10MO	0,6	-	Ingr. Culturilor. Completari	-	Imp. Poz. Nesem.
16A	2.4	1-5Q	Artificial de prod sup.	55	9MO1BR	0,8	Roca pe 0,2S	rărituri	-	Imp. Poz. Nesem.
16B	10,23	1-5Q	Natural fund. Prod. sup.	75	4FA3BR3MO	0,9	-	rărituri	91V0/R4101	Imp. Poz. Nesem.
16C	21,33	1-2A5Q	Natural fund. prod. mijl.	130	5MO3BR2MO	0,8	Roca pe 0,5S Uscare slabă	T. conservare. Ajut. Reg. Nat. Ingr. Sem.	91V0/R4101	Neutru
16D	7,48	1-5Q	Natural fund. Prod. sup.	130	4FA3BR3MO	0,8	Roca pe 0,3S Uscare slabă	T.progr.-insam., pun. în lum. ingrij. sem	91V0/R4101	Imp. Poz. Nesem.
17A	2,81	1-2A5Q	Natural fund. prod. mijl.	160	7FA3MO	0,8	Roca pe 0,2S	T. conservare. Ajut. Reg. Nat.	91V0/R4101	Neutru
17B	17,11	1-5Q	Natural fund. Prod. sup.	120	8MO1FA1BR	0,6	-	T. prog.-pun.in lum, ingrij. sem	91V0/R4101	Imp. Poz. Nesem.
18A	30,19	1-5Q	Natural fund. prod. mijl.	120	10MO	0,6	-	T. prog.-pun.in lum, Ajut. Reg. nat., ingrij. sem	9410/R4208	Imp. Poz. Nesem.
23A	11,25	1-5Q	Natural fund. prod. mijl.	100	10MO	0,9	Roca pe 0,1S	T. igienă	9410/R4208	Neutru
23B	5,89	1-5Q	Natural fund. prod. mijl.	150	9FA1MO	1,0	-	T. igienă	91V0/R4109	Neutru
23C	14,76	1-2C5Q	Natural fund. prod. mijl.	140	10MO	0,8	-	T. conservare. Ajut. Reg. Nat.	9410/R4208	Neutru
24A	15,98	1-5Q	Natural fund. prod. mijl.	140	5MOFA	0,6	Uscare slabă	T. prog.-pun.in lum, ingrij. sem	91V0/R4101	Imp. Poz. Nesem.
24B	9,6	1-2C5Q	Natural fund. prod. mijl.	130	9MO1FA	0,8	-	T. conservare. Ajut. Reg. Nat.	9410/R4208	Neutru
24C	6,89	1-2A5Q	Natural fund. prod. mijl.	120	6FA4MO	0,8	Roca pe 0,2S	T. conservare. Ajut. Reg. Nat.	91V0/R4101	Neutru
24D	6,37	1-5Q	Natural fund. prod. mijl.	100	9MO1FA	0,9	Roca pe 0,1S Uscare slabă	T. igienă	9410/R4208	Neutru
24E	0,55	1-5Q	Tanar nedefinit	5	10MO	0,7	-	Ingr. Cult. Completari. Degajari	-	Imp. Poz. Nesem.
25A	14,0	1-5Q	Natural fund. prod. mijl.	140	7MO3FA	0,4	Roca pe 0,2S Uscare slabă	T. prog.-pun.in lum, rac, Impad. ingrij. Sem, Degajari	91V0/R4101	Imp. Poz. Nesem.

u.a.	Supraf. -ha-	Categoria funcțională	Caracterul actual al arboretului	Vârsta -ani-	Compoziția	Consistența	Factor destabilizator	Lucrarea propusă	Cod habitat Natura 2000	Impactul lucr. silv.
1	2	3	4	5	6	7	8	9	10	11
25B	1,22	1-5Q	Tanar nedefinit	5	9MO1ME	0,8	-	Degajari	-	Imp. Poz. Nesem.
25C	0,54	1-5Q	Artificial de prod sup.	55	10MO	1,0	Uscare slabă	Rarituri	-	Imp. Poz. Nesem.
25D	2,53	1-5Q	Tanar nedefinit	5	10MO	0,8	-	Ingr. Cult. Completari. Degajari	-	Imp. Poz. Nesem.
26A	14,27	1-2A5Q	Natural fund. prod. mijl.	70	9MO1BR	0,9	Roca pe 0,3S	T. conservare. Ajut. Reg. Nat.	9410/R 4208	Neutru
26B	19,43	1-5Q	Natural fund. prod. mijl.	75	10MO	0,8	Rupt. Izolate Uscare slabă	Rarituri	9410/R 4205	Imp. Poz. Nesem.
26C	1,7	1-5Q	Natural fund. prod. mijl.	135	5FA3BR2MO	0,5	Roca pe 0,3S Uscare slabă	T. prog.-pun.in lum, rac, Impad. ingrij. Sem.i	91V0/R4101	Imp. Poz. Nesem.
27A	4,75	1-2A5Q	Natural fund. prod. mijl.	120	8MO2BR	0,8	Roca pe 0,2S	T. conservare. Ajut. Reg. Nat.	91V0/R4101	Neutru
27B	3,39	1-5Q	Natural fund. prod. sup.	170	7FA2BR1MO	0,8	Uscare slabă	T. progr.-insam. Ajut. regen. nat.	91V0/R4101	Imp. Poz. Nesem.
28A	18,93	1-5Q	Natural fund. Prod. sup.	100	10MO	0,8	Roca pe 0,1S	T. igienă	9410/R 4205	Neutru
28B	3,24	1-5Q	Natural fund. prod. sup.	140	5FA3MO2BR	0,7	Roca pe 0,1S	T. prog.-pun.in lum, Ajut. Reg. nat., ingrij. sem	91V0/R4101	Imp. Poz. Nesem.
28C	26,56	1-5Q	Natural fund. prod. mijl.	80	10MO	0,8	-	T. igienă	9410/R 4208	Neutru
29A	12,91	1-5Q	Natural fund. prod. mijl.	110	8MO2FA	0,7	Roca pe 0,1S	T. igienă	91V0/R4101	Neutru
29B	13,23	1-5Q	Natural fund. prod. mijl.	70	10MO	0,7	-	T. igienă	9410/R 4208	Neutru
30A	11,48	1-5Q	Natural fund. prod. sup.	150	8FA1MO1BR	0,6	Roca pe 0,1S	t. prog.-pun.in lum, rac, Impad. ingrij. Sem.i	91V0/R4101	Imp. Poz. Nesem.
30B	7,62	1-5Q	Natural fund. prod. mijl.	110	10MO	0,7	-	T. igienă	9410/R 4208	Neutru
30C	9,35	1-5Q	Natural fund. prod. sup.	5	4BR2MO1FA 2ME1SAC	1,0	-	Degajari Curațiri	91V0/R4101	Imp. Poz. Nesem.
30D	5,10	1-2A5Q	Natural fund. prod. sup.	160	7FA2BR1MO	0,7	Roca pe 0,4S	T. conservare. Ajut. Reg. Nat. Ingr. Sem.	91V0/R4101	Neutru
31A	6,27	1-5Q	Natural fund. prod. sup.	140	8FA1MO1BR	0,6	Roca pe 0,1S	T. prog.-pun.in lum, ingrij. sem	91V0/R4101	Imp. Poz. Nesem.
31B	8,90	1-5Q	Natural fund. prod. sup.	5	3BR3MO2FA 1ME1SAC	0,9	Roca pe 0,1S	Degajari, Comple tari Curațiri	91V0/R4101	Imp. Poz. Nesem.
Total	348,92	*	*	*	*	*	*	*	*	*

Analiza tabelelor de mai sus a scos în evidență următoarele:

- În situl de interes comunitar *ROSCI0129 Nordul Gorjului de Vest* suprafața totală ocupată de arborete considerate habitate de interes comunitar însumează **341,02 ha**, ceea ce reprezintă 98% din suprafața arboretelor existente în sit. Acestea au o stare de conservare favorabilă sau parțial favorabilă.
- Starea de conservare s-a stabilit doar pentru arboretele considerate habitate de interes comunitar.
- Starea de conservare parțial favorabilă a unor arborete considerate habitate de interes comunitar se datorează în principal faptului că aceste arborete au o vârstă înaintată, consistență redusă uneori ca urmare a aplicării tăierilor corespunzătoare tratamentului tăierilor progresive sau a tăierilor de conservare, sunt afectate de unul sau mai mulți factori limitativi sau destabilizatori cum este de pildă roca la suprafață.

7.1.2. Analiza impactului direct asupra speciilor de interes comunitar din siturile Natura 2000 existente în limitele teritoriale ale UP X Campu lui Neag

7.1.2.1. Impactul asupra speciilor de mamifere

Speciile de mamifere mari, care utilizează teritoriul unității de producție în studiu sunt ursul, lupul și râsul. Prin punerea în practică a lucrărilor silvotehnice prevăzute de amenajament s-a constatat că acestea nu au un impact negativ semnificativ asupra acestor specii, suprafața habitatelor receptor este suficient de mare pentru a asigura menținerea și dezvoltarea pe termen lung a populațiilor acestor specii. De altfel, principala cauză a reducerii efectivelor o constituie fragmentarea habitatelor, lucru ce nu se realizează prin implementarea măsurilor prezentului amenajament silvic.

În fondul forestier din UP X Campu lui Neag nu există peșteri, ca urmare lucrările silvotehnice preconizate prin prezentul amenajament nu vor duce la modificări semnificative ale populațiilor de lilieci existente în zonă.

7.1.2.2. Impactul asupra speciilor de amfibieni și reptile

În situl de interes comunitar existent pe teritoriul UP X Campu lui Neag au fost observate exemplare izolate aparținând speciei *Bombina variegata*. Populațiile acestor specii dispun pe

teritoriul unității de producție studiate de o rețea bogată de habitate disponibile (bălți, băltoace, pâraie, văi etc.). Ca urmare, efectul eventualelor lucrări silvotehnice asupra populațiilor acestei specii este nesemnificativ, aceasta reușind să se păstreze la nivelul sitului din zonă într-o stare bună de conservare.

7.1.2.3. Impactul asupra speciilor de pești

Lucrările silvotehnice preconizate a se executa în arboretele din UP X Campu lui Neag nu vor avea o influență directă asupra populațiilor de pești din situl *ROSCI0129 Nordul Gorjului de Vest*, acestea nefiind identificate. Totuși pentru evitarea oricărei dereglări menite să afecteze populațiile de pești în unitățile amenajistice învecinate cu cursurile de apă în care s-au propus lucrări silvotehnice se va crea o zonă tampon de minim 50 m pe ambele maluri.

Tehnicile de exploatare aplicate nu afectează integralitatea ecosistemelor acvatice.

7.1.2.4. Impactul asupra speciilor de nevertebrate

Specii de nevertebrate nu au fost identificate în zona de implementare a planului, ca urmare impactul lucrărilor silvotehnice este nul.

7.1.2.5. Impactul asupra speciilor de plante

Prezența speciilor de plante de interes comunitar identificate în situl Natura 2000 nu a fost semnalată în pădurile din UP X Campu lui Neag, ca urmare lucrările silvotehnice nu vor avea nici un impact asupra acestor specii.

7.2. Analiza impactului indirect asupra habitatelor și speciilor de interes comunitar

Întrucât prin amenajament nu au fost propuse alte activități în aria naturala protejată din cadrul UP X Campu lui Neag cum ar fi de pildă dezvoltarea rețelei de drumuri, construcții etc. considerăm că nu există un impact indirect asupra habitatelor și speciilor de interes comunitar prin implementarea prevederilor actualului amenajament silvic.

7.3. Analiza impactului cumulativ asupra habitatelor și speciilor de interes comunitar

Întrucât prin prezentul amenajament silvic nu au fost propuse a se executa tăieri rase sau tăieri în crâng în arboretele din UP X Campu lui Neag, impactul cumulativ va fi unul ne semnificativ, neexistând posibilitatea de a cumula suprafața parcursă cu aceste tăieri cu ale altor arborete parcurse ca aceleași tăieri din suprafețele învecinate.

Concluzionând putem afirma că impactul cumulativ asupra habitatelor și speciilor de interes comunitar este ne semnificativ deoarece lucrările silvotehnice sunt executate pe intervale scurte și la intervale mari de timp, nu se va realiza un cumul de suprafață cu arboretele retrocedate proprietarilor ce au amenajamente silvice.

7.4. Analiza impactului rezidual asupra habitatelor și speciilor de interes comunitar

Impactul rezidual este minim și este datorat în principal modificărilor ce au loc la nivel de microclimat local, respectiv al condițiilor de biotop, ca urmare a modificărilor ce apar în structura orizontală și verticală a arboretelor (modificarea regimului de retenție a apei pluviale, modificarea cantității de lumină ce ajunge la suprafața solului, circulație diferită a aerului). Readucerea arboretelor la o structură normală, prin lucrările silvotehnice propuse de actualul amenajament silvic, va elimina acest inconvenient.

7.5. Analiza impactului pe termen scurt, mediu și lung

Impactul pe termen scurt a lucrărilor silvotehnice preconizate a se aplica în ecosistemele forestiere din UP X Campu lui Neag se referă la perioada de efectuare a acestor lucrări. Pe termen scurt unele lucrări silvotehnice prevăzute (cum sunt de exemplu tratamentele) pot conduce la unele modificări ale microclimatului local, a condițiilor de biotop datorită modificărilor ce au loc în structura orizontală și verticală a arboretelor.

Cea mai radicală lucrare silvotehnică, care aduce modificări majore pe termen scurt ecosistemelor forestiere, sunt tăierile rase (de refacere-substituire) pe suprafețe mici (max. 3 ha) și tăierile în crâng. Cum astfel de tăieri nu au fost propuse, impactul pe termen scurt al lucrărilor silvotehnice va fi unul ne semnificativ.

Pe termen mediu și lung prevederile amenajamentului silvic, susținute de un ciclu de producție de 110 ani pentru subunitatea de producție A -codru regulat, sortimente obișnuite indică păstrarea caracteristicilor actuale a habitatelor forestiere sau chiar îmbunătățirea lor. Astfel, se

prognozează că prin aplicarea reglementărilor prezentului amenajament se va menține diversitatea structurală atât în plan orizontal cât și vertical, consistența medie a arboretelor se va păstra la 0,79, îmbunătățirea compoziției arboretelor prin creșterea procentului diverselor tari. Toate acestea creează pe termen lung și pentru speciile de interes comunitar premise pentru o bună creștere și dezvoltare a populațiilor lor.

Ca urmare, se poate afirma că lucrările propuse în prezentul amenajament silvic nu afectează negativ semnificativ starea de conservare a habitatelor forestiere și speciilor de interes comunitar pe termen scurt, mediu sau lung.

7.6. Analiza impactului din faza de aplicare a activităților generate de lucrările silvice

Lucrările silvice propuse prin prezentul amenajament silvic au o durată scurtă de execuție și se fac respectându-se prevederile în vigoare privind termenele, modalitățile, și perioadele de colectare, scoatere și transport a materialului lemnos.

În perioada de execuție a lucrărilor silvotehnice impactul este direct, pe termen scurt, limitat la durata execuției, nu este rezidual și nu se cumulează în zona studiată cu impactul generat de alte activități existente, aceasta datorită suprafețelor întinse în care se aplică lucrările.

Nu poate fi cumulat zgomotul produs de activitatea de exploatare forestieră (zgomotul produs de doborâre și/sau fasonarea arborilor) cu zgomotul generat de transportul materialului lemnos, datorită distanței care le separă.

Pe termen lung impactul asupra ariei naturale protejate după finalizarea lucrărilor silvice este unul pozitiv, lucrările silvice mențin sau chiar refac starea de conservare favorabilă a habitatelor.

7.7. Analiza impactului asupra populației

Prin aplicarea prevederilor amenajamentului vor fi create noi locuri de muncă, a căror beneficiari vor fi locuitorii din zonă, care vor participa la executarea lucrărilor silvotehnice și exploatarea forestiere, ei fiind de cele mai multe ori și beneficiarii direcți ai masei lemnoase exploatare din fondul forestier. Biodiversitatea ridicată a zonei se răsfrânge asupra peisajului zonei ceea ce o face atractivă din punct de vedere a turismului. Dezvoltarea acestuia aduce beneficii locuitorilor din zonă.

În ceea ce privește efectul indirect rezidă din creșterea nivelului de educație forestieră. Pe termen lung impactul asupra populației din zonă este unul pozitiv.

7.8. Analiza impactului asupra sănătății umane

Utilizarea utilajelor și a mașinilor în procesul de exploatare a masei lemnoase, de executare a lucrărilor de îngrijire și de împăduriri generează poluare, zgomot și vibrații. Aceste lucrări se vor desfășura însă în ecosisteme forestiere și nu în zone locuite, ca urmare nu va exista practic un impact negativ asupra populației din comunitățile locale existente în zona UP X Campu lui Neag, ci mai degrabă unul pozitiv, prin avantajele menționate în capitolul precedent. În lipsa unor poluări semnificative ale solului, aerului și apelor, sănătatea oamenilor din comunitățile locale din apropiere nu va fi pusă în pericol.

7.9. Analiza impactului asupra solului

Prin asigurarea permanenței pădurii, cu structuri optime atât pe verticală cât și pe orizontală, impactul asupra solului este pozitiv și de lungă durată, procesele de solificare fiind dinamizate, iar eroziunea și alunecarea diminuate. Posibilul impact negativ, dar care este ne semnificativ și de scurtă durată, poate să apară în activitățile de exploatare forestieră, prin:

- eroziuni de suprafață, în urma transportului necorespunzător al buștenilor (prin târâre sau semi-târâre);
- tasarea solului datorită deplasării utilajelor pe căile de acces;
- alegerea inadecvată a traseelor căilor provizorii de acces;
- pierderi accidentale de carburanți și/sau lubrifianți de la utilajele și/sau mijloacele auto care deservește activitatea de exploatare forestieră;
- depozitarea și/sau stocarea temporară necorespunzătoare a deșeurilor

Reducerea acestui impact se face prin evitarea executării acestor lucrări în perioade ploioase sau în porțiunile de teren cu exces de apă (se recomandă ca lucrările să se efectueze în sezonul rece, pe sol înghețat sau vara, când solul este bine uscat), folosirea de utilaje în bună stare de întreținere și funcționare, respectarea normelor de depozitare a deșeurilor etc.

7.10. Analiza impactului asupra apelor

UP X Campu lui Neag este situată în bazinul Râului Jiul de Vest, cuprinzând bazinele afluenților acestuia (valea Rostoveanu -partea vestică a trupului de pădure, valea Negrului- partea estică a trupului de pădure și valea Răchitele)

În urma desfășurării activităților de exploatare forestieră și a activităților silvice poate să apară o creștere a încărcării cu sedimente a apelor acestor pâraie, mai ales în timpul precipitațiilor

abundente. Având în vedere implementarea măsurilor de reducere a impactului (cursurile de apă se traversează pe podețe, scoaterea materialului lemnos nu se va efectua prin târâre pe firul pâraielor, nu se aruncă rumeguș sau alte substanțe poluante în apă etc.) nu preconizăm un impact negativ semnificativ al lucrărilor silvice asupra factorului apă.

Ar putea să apară pierderi accidentale de carburanți și lubrifianți de la utilajele și mijloacele auto care acționează în zona amenajamentului silvic, dar un impact negativ semnificativ asupra apelor este puțin probabil. În cazul unor astfel de poluări accidentale, materialele contaminante vor fi rapid izolate, colectate/extrase și depozitate în containere etanșe sau în saci impermeabili pentru a preveni poluarea apelor din apropiere.

Deoarece intervențiile rapide în cazul poluărilor accidentale sunt dificile, se va pune mare accent pe prevenția oricăror poluări în ceea ce privește apele de suprafață sau cele subterane. Impactul potențial asupra factorului apă poate fi:

- **Direct negativ** - rezultat ca urmare a spălării terenurilor în perioada lucrărilor silvice de către apele de precipitații, cu antrenarea de sedimente (inclusiv rumeguș) către cursurile de apă din zona în care se desfășoară lucrări silvice;

- **Indirect negativ și rezidual** - numai în situația afectării calității apelor de suprafață datorită apelor pluviale și a unor eventuale ape uzate menajere rezultate din activitățile personalului angrenat în lucrările prevăzute în amenajamentul silvic. Datorită condițiilor impuse de conducerea ocolului silvic ce administrează pădurea la licitarea parchetelor, riscul ca lucrătorii forestieri să genereze ape uzate menajere iar acestea să ajungă accidental în apele de suprafață, este practic inexistent.

7.11. Analiza impactului asupra aerului

În zona din jurul UP X Campu lui Neag, sursele de poluare a aerului sunt punctiforme și dispersate, influența lor asupra calității atmosferei fiind redusă. În activitatea forestieră nu se folosesc utilaje ale căror emisii de noxe în aer să ducă la acumulări mari, cu efecte negative asupra sănătății comunităților locale și a speciilor de faună din zonă. Deoarece pe teritoriul UP X Campu lui Neag nu se desfășoară alte tipuri de lucrări în afara celor silvice, iar în jurul teritoriului analizat nu există activități industriale generatoare de emisii poluante semnificative, riscul acumulării de emisii toxice în aer este practic inexistent.

Prin implementarea amenajamentului silvic propus vor rezulta cantități ne semnificative de emisii poluante în aer (în limite admisibile), provenite de la utilajele (motoferăstraie) și

mijloacele auto folosite la executarea lucrărilor silvotecnice și la extragerea și transportul materialului lemnos din păduri. În principal, aceste emisii vor fi:

- emisii din surse mobile (dioxid de carbon, monoxid de carbon, oxizi de azot, oxizi de sulf), provenite de la mașinile și utilajele care vor fi folosite la lucrările silvice sau de la mijloacele auto folosite pentru transportul lucrătorilor și a materialului lemnos recoltat. Cantitățile mici de noxe eliberate în aer nu vor avea un impact negativ asupra ecosistemului forestier și nici asupra speciilor care viețuiesc în apropiere. Emisiile de tipul dioxidului de carbon vor fi folosite de vegetație în procesul de fotosinteză. Emisiile de oxizi de sulf sunt prea mici pentru a da naștere la ploi acide;

- pulberi fine de lemn rezultate în urma activităților de tăiere, curățare, transport și încărcare de masă lemnoasă; aceste pulberi organice sunt nepoluante pentru mediu, dar pot fi dăunătoare lucrătorilor din parchete la expuneri de lungă durată. Purtarea unor măști de protecție de către lucrători este necesară pentru diminuarea efectelor negative asupra sănătății lor.

De asemenea, este interzisă aruncarea acestor pulberi în ape sau depozitarea lor pe malurile apelor.

Emisiile de noxe și de pulberi rezultate pe durata lucrărilor sunt greu de cuantificat deoarece natura lucrărilor, mijloacele auto folosite precum și condițiile meteorologice din perioada de exploatare pot influența cantitățile eliberate în aer în zonele unde se execută lucrări silvice. Diseminarea pulberilor rezultate din tăierea lemnului scade odată cu creșterea mărimii particulelor și cu creșterea umidității atmosferice. Arborii din pădure limitează de asemenea diseminarea acestor pulberi la distanțe apreciabile.

Impactul asupra aerului în faza de execuție a planului este de tip:

- **direct** - emisii datorate activităților de implementare a lucrărilor prevăzute de amenajamentul silvic, care nu vor afecta semnificativ speciile de floră și faună din zona studiată;

- **indirect** - cu posibile efecte negative asupra sănătății lucrătorilor din parchete, în cazul expunerii lor pe termen mai lung la pulberi de lemn rezultate din tăierea buștenilor. Aceste efecte pot fi evitate/atenuate printr-o serie de măsuri operatorii: personalul operator va fi dotat cu echipament de protecție și măști cu filtru de hârtie, pentru a preveni inhalarea pulberilor.

Nivelul acestor emisii este scăzut, nu depășește limitele maxime admise, o parte din efectul lor este atenuat de vegetația din pădure și prin urmare nu vor afecta semnificativ calitatea aerului din ecosistemele forestiere ale zonei.

În concluzie, implementarea amenajamentului va genera un impact pozitiv evident și de lungă durată, prin crearea și menținerea unor păduri cu densități optime, capabile să absoarbă dioxidul de carbon și diverse noxe din atmosferă și să emane oxigenul indispensabil vieții.

7.12. Analiza impactului asupra biodiversității

Lucrările silviculturale propuse de amenajament au ca rezultat crearea și menținerea unor arborete diversificate, pe cât posibil natural-fundamentale. Acestea sunt capabile să ofere condiții optime de viață și dezvoltare pentru toate celelalte specii. Impactul lucrărilor silvotehnice propuse în amenajament are un impact pozitiv, care se manifestă pe o perioadă lungă de timp. Un argument în acest sens, îl reprezintă și unul din obiectivele amenajamentului, acela de conservare a genofondului și ecofondului forestier.

7.13. Analiza impactului asupra factorilor climatici

Impactul amenajamentului, cu tot ce presupune acesta, asupra factorilor climatici este de asemenea unul pozitiv și de lungă durată. Permanenta pădurilor, crearea de arborete cu structuri diversificate care oferă o stabilitate mare, reprezintă un alt obiectiv al amenajamentului silvic.

7.14. Analiza impactului asupra valorilor materiale, a patrimoniului cultural, arhitectonic și arheologic

În fondul forestier din UP X Campu lui Neag nu se găsesc obiective culturale-religioase de însemnătate regională și națională. Prin urmare, prin implementarea amenajamentului silvic nu va exista un potențial impact negativ asupra acestora.

7.15. Posibile efecte semnificative asupra mediului, inclusiv asupra sănătății, în context transfrontalier

Distanța relativ mare față de granița de sud-vest a fondului forestier din UP X Campu lui Neag face ca impactul amenajamentului asupra mediului, inclusiv asupra sănătății la nivel transfrontalier să fie nul.

8. Măsuri pentru reducerea impactului asupra habitatelor și speciilor de interes comunitar

8.1. Măsuri pentru reducerea impactului asupra habitatelor de interes comunitar

În vederea reducerii impactului asupra habitatelor forestiere de interes comunitar și pentru păstrarea și ameliorarea biodiversității se vor avea în vedere următoarele:

- realizarea unor lucrări de îngrijire și conducere prin care să se mențină și să se îmbunătățească starea de sănătate, stabilitatea și biodiversitatea naturală;
- executarea lucrărilor de îngrijire la timp
- se va urmări conducerea arboretelor în regimul codru
- se va urmări promovarea celui mai intensiv tratament posibil de aplicat, în cazul arboretelor ajunse la vârsta exploatabilității, tratament ce permite totodată și conservarea biodiversității
- se va urmări promovarea compozițiilor de regenerare apropiate de cele ale tipurilor natural fundamentale de pădure, iar în cazul regenerărilor artificiale folosirea de material seminologic de proveniență locală
- se va acorda o atenție deosebită stării de conservare a arboretelor, în special a celor considerate habitate de interes comunitar, iar în situația în care se va remarca o deteriorarea a acestora se va determina cauza pentru care au ajuns în această situație și se va încerca dacă se poate remediarea acestei stări.
- o atenție sporită se va acorda arboretelor din grupa I funcțională, de protecție, prin creșterea stabilității ecosistemice și asigurarea permanenței pădurii în spațiu și timp
- ameliorarea permanentă a stării fitosanitare a arboretelor și luarea măsurilor necesare pentru prevenirea incendiilor
- recoltarea rațională și ecologică a ciupercilor și fructelor de pădure comestibile și a speciilor de plante medicinale
- reconstrucția ecologică a unor arborete necorespunzătoare în raport cu noile funcții pe care trebuie să le exercite, refacerea desimii arboretelor rărite sub acțiunea factorilor vătămători periculoși, ameliorarea compoziției arboretelor artificiale sau parțial derivate
- respectarea normelor de exploatare a masei lemnoase și evitarea pe cât posibil a rănirii arborilor rămași pe picior sau a semințșului în cazul tratamentelor

- în paralel cu măsurile silvotehnice ce vizează arboretul se va ține cont și de celelalte măsuri : se recomandă păstrarea menținerea unui nr. de 3-5 arbori la hectar pe picior, parțial uscați, bătrâni și scorburoși în situl ROSCI0129-Nordul Gorjului de Vest;
- se vor menține bălțile, pâraiele, izvoarele etc. într-o stare care să le permită să își exercite rolul în ciclul de reproducere al amfibienilor, insectelor.
- în măsura în care normele tehnice o permit , perioada de executare a lucrărilor silvotehnice să nu se suprapună cu perioada de reproducere a speciilor de animale sau a perioadei de cuibărit a păsărilor ce habitează în pădure

8.2. Măsuri pentru reducerea impactului asupra speciilor de mamiferelor

În scopul menținerii stării de conservare a populațiilor de mamifere se vor evita pe cât posibil următoarele:

- în cazul carnivorelor mari:
 - se va evita pe cât posibil ca în arboretele utilizate de speciile de mamifere de interes comunitar, perioadele de exploatare să nu coincidă cu perioadele de reproducere a acestora;
 - păstrarea arborilor bătrâni și scorburoși în pădure;
 - rărirea parțială a coronamentului (până la 80%) pentru a mări intensitatea luminii și a facilita dezvoltarea substratului ierbos și arbustiv (până la o pondere a suprafeței de acoperire de 20-30%);
 - dezvoltarea zonelor de lizieră (minim 30 m de lizieră până la intrarea în pădure) și organizarea de limite naturale de-a lungul drumurilor și potecilor din pădure prin menținerea plantelor ierboase perene înalte;
 - excluderea folosirii pesticidelor
 - se va evita organizarea simultană a parchetelor de exploatare pe suprafețe învecinate
 - se vor lua măsuri de respectare a zonelor de liniște din fondurile de vânătoare precum și de combatere a braconajului;
 - se vor monitoriza și educa turiștii
 - se va evita fragmentarea habitatelor speciilor de interes comunitar.

8.3. Măsuri pentru reducerea impactului asupra speciilor de amfibieni și reptile

Se menționează câteva activități ce trebuie evitate deoarece ar putea genera perturbări în creșterea și dezvoltarea populațiilor de amfibieni și reptile:

- tăierile rase (nu este cazul)
- desecările, drenajul zonelor umede
- bararea cursurilor de apă
- depozitarea rumegușului sau a resturilor de exploatare în zone umede
- astuparea podurilor sau a podețelor cu resturi de exploatare
- utilizarea de substanțe chimice în procesul de combatere a unor dăunători ai pădurii
- se va evita fragmentarea habitatelor
- se va interzice introducerea în habitat de specii alohtone de pești.

8.4. Măsuri pentru reducerea impactului asupra speciilor de pești

Se enumeră mai jos pentru toate arboretele traversate de văi sau pâraie următoarele activități ce trebuie evitate:

- - evitarea pe cât posibil a tăierilor rase (nu este cazul), schimbările majore asupra tipurilor de habitate forestiere existente;
- - traversarea cursurilor de apă de către utilaje forestiere sau cu bușteni
- - deversarea voită sau accidentală de uleiuri uzate și/sau carburanți
- - depozitarea rumegușului sau a resturilor de exploatare în albia minoră sau majoră a pâraielor
- - bararea sau dirijarea cursurilor de apă
- -astuparea podurilor/podețelor cu material levigat sau cu resturi de vegetație
- -utilizarea de pesticide pentru tratamentul pădurilor.

8.5. Măsuri pentru reducerea impactului asupra speciilor de nevertebrate

Specii de nevertebrate de interes comunitar nu au fost identificate în cuprinsul unității de producție studiate cu toate acestea se vor urmări următoarele aspecte:

- interzicerea desecărilor sau a oricărei alte activități care afectează regimul hidric al habitatelor

- interzicerea utilizării substanțelor chimice cu efect de insecticide
- menținerea unei cantități minime de lemn mort în pădure;
- în situația în care nu există interconectivitate între habitatele speciilor de nevertebrate, se va urmări pe cât posibil păstrarea unui număr de exemplare de arbori din specii utilizate ca gazdă de către acestea
- fragmentarea habitatelor
- distrugerea habitatelor
- degradarea habitatelor

8.6. Măsuri pentru reducerea impactului asupra speciilor de plante

Chiar dacă speciile de plante de interes comunitar prezentate în formularul standard al sitului de interes comunitar ROSCI0129- Nordul Gorjului de Vest nu au fost identificate în zona de implementare a planului analizat se fac câteva precizări ce trebuie respectate vizavi de procesul de exploatare a masei lemnoase, de conținutul actelor de reglementare:

- se vor face referiri în actele de reglementare a procesului de exploatare la interzicerea depozitării masei lemnoase exploatare în zone în care aceste specii vor fi identificate
- se va evita colectarea materialului lemnos pe trasee în care au fost identificate respectivele specii
- se va interzice amplasarea de rampe de încărcare în zone în care a fost raportată prezența speciilor de interes comunitar.

8.7. Măsuri pentru reducerea impactului asupra factorului de mediu - apă

Pentru diminuarea impactului asupra factorului de mediu - apă se impun următoarele măsuri:

- stabilirea căilor de acces provizorii la o distanță de minim 1,5 m față de orice curs de apă;
- depozitarea masei lemnoase, a resturilor de exploatare și a rumegușului în așa fel încât să nu existe pericolul ca acestea să ajungă în apă;
- eliminarea rapidă a posibilelor efecte produse de pierderi accidentale de carburanți și lubrifianți prin acționarea cu materiale absorbante (ex. turba);
- amplasarea platformelor de colectare în zone accesibile mijloacelor auto pentru încărcare situate cât mai aproape de drumurile de acces, dar fără pericol de a fi afectate de

inundații sau viituri;

- interzicerea executării lucrărilor de întreținere și reparații a mijloacelor auto sau a utilajelor în zonele limitrofe apelor; este interzisă și spălarea acestora în pâraie sau pe malul pâraielor.

8.8. Măsuri pentru reducerea impactului asupra factorului de mediu - sol

În vederea diminuării impactului lucrărilor de exploatare forestieră asupra solului se recomandă următoarele măsuri:

- alegerea de trasee ale căilor provizorii de scoatere a masei lemnoase astfel încât să se evite solurile cu portanța redusă;

- efectuarea pe cât posibil a lucrărilor în perioada de iarnă, pe solul înghețat, sau vara, când solul este bine uscat;

- alegerea de trasee cât se poate de scurte pentru scoaterea masei lemnoase;

- dotarea utilajelor care deserveșc activitatea de exploatare forestiera cu anvelope de lățime mare care să aibă ca efect reducerea presiunii pe sol și implicit reducerea fenomenului de tasare;

- refacerea portanței solului (prin nivelarea terenului) pe traseele căilor provizorii de scoatere a masei lemnoase, dacă s-au format șanțuri sau șleauri;

- pierderile accidentale de carburanți și/sau lubrifianți de la utilajele și/sau mijloacele auto care deserveșc activitatea de exploatare forestieră vor fi îndepărtate imediat prin decopertarea solurilor afectate de poluare;

- spațiile pentru colectarea și stocarea temporară a deșeurilor vor fi realizate în sistem impermeabil.

8.9. Măsuri pentru reducerea impactului asupra factorului de mediu - aer

Pentru diminuarea impactului lucrărilor silvo-tehnice asupra calității aerului se impun o serie de măsuri precum:

- folosirea de utilaje și mijloace auto dotate cu motoare termice care să respecte normele de poluare EURO 4 - EURO 6;

- efectuarea la timp a reviziilor și reparațiilor la motoarele termice din dotarea utilajelor și a mijloacelor auto;

- etapizarea lucrărilor silvice cu distribuirea desfășurării lor pe suprafețe restrânse (1-3 ha) de pădure;
- folosirea unui număr de utilaje și mijloace auto de transport adecvat fiecărei activități și evitarea supradimensionării acestora;
- evitarea funcționării în gol a motoarelor utilajelor și a mijloacelor auto;
- utilizarea în cât mai mare măsură a mijloacelor hipo;
- utilizarea strictă a căilor de acces existente în interiorul fondului forestier.

8.10. Măsuri pentru conservarea biodiversității

Măsurile generale favorabile biodiversității sunt acele măsuri menite să asigure conservarea diversității biologice la nivelul tuturor ecosistemelor forestiere în vederea maximizării funcției ecoprotective prin conservarea diversității genetice și specifice.

În pădurile din UP X Campu lui Neag se vor avea în vedere următoarele măsuri pentru asigurarea biodiversității:

- promovarea cu prioritate a regenerării naturale a arboretelor, cu prilejul aplicării tratamentelor silviculturale;
- utilizarea de material genetic de proveniență locală, în situația în care se recurge la regenerare artificială;
- conservarea ecotipurilor climatice, edafice și biotice prin măsurile propuse;
- menținerea stării de sănătate și vitalitate a ecosistemelor de pădure prin utilizarea unor practici raționale de gospodărire;
- la lucrările de împădurire se vor utiliza specii adecvate stațiunii, conform tipului natural fundamental de pădure;
- extragerea speciilor alohtone cu ocazia aplicării intervențiilor silvotehnice, atunci când acestea devin invazive;
- adoptarea de tratamente, tehnici de recoltare și transport al materialului lemnos care să reducă la minim degradarea arborilor și/sau a solului;
- monitorizarea activității utilajelor forestiere pentru eliminarea pierderilor de carburanți și lubrefianți;
- utilizarea la lucrările de combatere a dăunătorilor forestieri numai a metodelor biologice, pentru întărirea mecanismelor naturale de reglare a ecosistemelor;
- exploatarea pe principiul durabilității a produselor lemnoase și nelemnoase ale pădurii;

- realizarea și menținerea unei infrastructuri forestiere adecvate pentru asigurarea unor servicii eficiente și reducerea la minim a impactului asupra mediului, acordându-se o atenție deosebită speciilor amenințate și evitând fragmentarea habitatelor;
- menținerea unui amestec optim de specii la nivelul fiecărui arboret, prin promovarea tuturor speciilor principale adaptate condițiilor staționale locale, potrivit tipului natural de ecosistem;
- menținerea terenurilor pentru hrana faunei sălbatice, în vederea conservării biodiversității speciilor de plante ierboase, respectiv menținerea unei suprafețe mozaicate, din punct de vedere al categoriilor de habitate;
- păstrarea unor arbori morți (sau în curs de uscarea) "pe picior" și "la sol", cu prilejul efectuării tăierilor de regenerare și a lucrărilor de îngrijire și conducere;
- realizarea unei structuri echilibrate pe clase de vârstă, întrucât fiecare clasă de vârstă este însoțită de un anumit nivel al biodiversității;
- conducerea arboretelor la vârste mari, care să mențină un nivel ridicat al biodiversității, în special la nivelul descompunătorilor;
- în cuprinsul arboretelor se vor păstra așa numiții "arbori pentru biodiversitate", constituiți în buchete, grupe de arbori sau porțiuni mai mari, reprezentative sub aspectul biodiversității. În acest scop pot fi selectați arbori care prezintă putregai, scorburii, arbori cu lemn aflat într-un stadiu avansat de descompunere, dar nu în arborete afectate de factori destabilizatori sau vulnerabile din acest punct de vedere.

8.11. Măsuri recomandate pentru protecția împotriva factorilor dăunători și limitativi

8.11.1. Măsuri pentru protecția împotriva doborâturilor și rupturilor de vânt și de zăpadă

Factorii abiotici, în funcție de intensitatea cu care se manifestă, pot avea un important impact negativ asupra ecosistemelor forestiere. Cei mai importanți factori destabilizatori sunt cei climatici precum vântul și zăpada.

În cuprinsul unității de producție au fost semnalate arborete vătămate de fenomenul doborâturilor și rupturilor produse de vânt și zăpadă pe o suprafață de 130.1 ha, manifestându-se izolat sau destul de frecvent.

Importanța lor este cu atât mai mare cu cât proveniența arboretelor este una artificială, bazată pe molid (specie de bază cu creștere relativ rapidă și productivitate mare, dar cu înrădăcinare superficială și de multe ori vulnerabilă în fața factorilor biotici și abiotici).

În contextul în care în unitatea de producție studiată au fost realizate de-a lungul timpului monoculturi de molid, este important ca măsurile de gospodărire să prevină apariția unor vătămări.

În acest sens, încă din fazele timpurii de dezvoltare ale arboretelor să se intervină cu lucrări de rărire în urma cărora arborii rămași să se dezvolte atât în înălțime cât și în diametru. Astfel se evită crearea unor arborete cu zveltețe mare ce pot fi rupte sau doborâte la acțiunea vânturilor puternice. De asemenea, cu ocazia lucrărilor de îngrijire se vor menține exemplarele din alte specii (chiar dacă au o valoare economică inferioară): fag, brad, scoruș etc, cu înrădăcinare mai profundă, sporind astfel stabilitatea arboretelor.

La vârste mai mari (când se vor executa rărituri), în cazul în care arborii au un indice de zveltețe supraunitar, se va interveni cu precauție, cu procente mici de extras, în mai multe etape și în primul rând uniform, astfel încât să nu se genereze goluri prea mari în arboret.

Arboretele deja afectate de factori destabilizatori vor fi în primă fază degajate de arborii vătămați, în funcție de gradul de afectare, urmând a fi monitorizate, doborâturile de vânt fiind de obicei factori optimi pentru dezvoltarea în masă a insectelor fitofage, în special a gândacilor de scoarță din familia Scolytidae.

Ar fi, de asemenea, de menționat crearea unor margini de masiv nepenetrabile de vânt. Realizarea acestui deziderat se face cu ajutorul arborilor la care să li se permită formarea unor coroane până la sol pe o lățime de 15-30 m. Trebuie să se acorde o importanță deosebită diminuării pagubelor pricinuite de vânt, pășunat și rănirea arborilor prin lucrări de exploatare, astfel încât să nu se reducă proporția arborilor cu rezistență scăzută la adversități.

În ceea ce privește tratamentele, sunt de preferat cele mai intensive, bazate pe regenerarea naturală care trebuie să primeze.

Mărirea rezistenței arboretelor la acțiunea dăunătoare a vântului este o problemă de durată care urmează a fi rezolvată în timp prin aplicarea complexului de măsuri stabilite de amenajament.

Măsurile preconizate prin amenajament pot contribui la întărirea rezistenței pădurilor la calamitățile naturale cauzate de vânt și zăpadă numai cu condiția ca ele să fie aplicate în ansamblul lor și mai ales cu continuitate. Aplicarea unilaterală a oricărei măsuri este inefficientă și de natură să compromită ideea de bază a conservării pădurilor.

8.11.2. Măsuri pentru protecția împotriva incendiilor

Arboretele din cadrul unității de producție în studiu nu sunt supuse unor perioade îndelungate de secetă dar asta nu înseamnă că nu pot apărea unele incendii datorate neglijenței omului mai ales că zona este frecventată de păstori, culegători de fructe de pădure, de muncitori forestieri și de turiști. Datele statistice cu privire la intensitatea și frecvența incendiilor în păduri arată că acestea apar mai ales în lunile martie-aprilie când localnicii incendiază resturile vegetale uscate de pe terenurile agricole, incendii care sub acțiunea unor vânturi puternice devin de

necontrolat, putându-se extinde și în păduri. Un alt interval riscant este august-septembrie (uneori până în octombrie și chiar noiembrie) perioadă cu uscăciune puternică și căldură solară mare.

În ultimii 10 ani nu s-au semnalat incendii în cuprinsul fondului forestier al U.P.X Câmpu lui Neag. Pericolul producerii incendiilor există însă, mai ales în arboretele limitrofe cu pășunile și terenurile agricole, cărora adesea li se dă foc pentru distrugerea resturilor vegetale. Nesupravegheate, focurile se extind ușor în pădure.

Pentru prevenirea incendiilor și atenuarea efectelor negative produse de acestea, sunt recomandate următoarele măsuri:

- instruirea personalului silvic și a muncitorilor forestieri cu privire la modul de acțiune în cazul declanșării unor incendii;

- instalarea pe căile principale de acces a mai multor panouri de avertizare privind pericolul producerii incendiilor, interzicerea focului în pădure și sancționarea drastică a celor care încalcă prevederile legislative în vigoare;

- amenajarea unor locuri speciale de fumat în punctele de lucru;

- instalarea câtorva turnuri de observație în punctele dominante;

- patrulări intense ale personalului silvic în perioadele de secetă;

- menținerea și întreținerea potecilor și a drumurilor de pământ, prin care se va asigura o accesibilitate ușoară și o deplasare cât mai rapidă a echipelor de intervenție atunci când se semnalează un început de incendiu;

- intensificarea informărilor pe această temă în rândul populației locale și a turiștilor;

- intensificarea colaborării pentru prevenirea incendiilor cu ceilalți proprietari limitrofi fondului forestier al U.P.

8.11.3. Măsuri pentru protecția împotriva poluării industriale

În cadrul acestei unități de producție nu există suprafețe afectate de poluare industrială și nici obiective industriale poluante.

O sursă a poluării, deși indirectă, o reprezintă turiștii care frecventează pădurile din jurul localităților, care lasă în urma lor resturi menajere, cutii de conserve, hârtii, plastic, nylon, etc.

În viitor, dacă vor apărea surse de poluare care să afecteze fondul forestier, se vor lua următoarele măsuri:

- eliminarea, în limita posibilităților, a surselor majore de poluare;

- extragerea exemplarelor afectate;

- în cazul în care poluarea afectează suprafețe întinse, concomitent cu extragerea materialului lemnos se va asigura regenerarea naturală sau artificială a suprafețelor dezgolite;

- limitarea propagării poluării, prin măsuri luate împreună cu alte instituții abilitate în acest sens.

8.11.4. Măsuri pentru protecția împotriva bolilor și a dăunătorilor

În cadrul acestei unități de producție nu s-au semnalat atacuri în masă ale dăunătorilor. Cu toate acestea sunt prezente specii de dăunători.. La rășinoase sunt periculoși gândacii de scoarță (Ipidae), speciile defoliatoare (*Lymantria monacha*) și ciupercile care provoacă înroșirea acelor. În general, combaterile sunt costisitoare și de aceea luarea măsurilor preventive este cea mai indicată. Scopul acestora este de a preîntâmpina apariția și înmulțirea în masă a dăunătorilor. Pornesc de la crearea unor condiții cât mai bune de vegetație pentru speciile forestiere, care astfel au o rezistență mai mare față de dăunători. Cea mai importantă este asigurarea igienei fito-sanitare. În acest sens sunt necesare:

- efectuarea lucrărilor de prevenire și combatere la refacerea arboretelor, aplicate atât în pepiniere, cât și în terenurile de împădurit. Este recomandată, de asemenea, respectarea măsurilor de carantină în cazul transferurilor de puieti. La toate lucrările de împădurire se va verifica obligatoriu gradul de infestare a solului cu larve de cărăbuși. În compozițiile de regenerare se vor promova speciile corespunzătoare tipului natural fundamental de pădure, mai rezistente. După crearea plantațiilor se vor executa la timp lucrările de îngrijire a acesteia.

- pentru crearea și menținerea unui arboret sănătos și rezistent la acțiunea factorilor biotici, la lucrările de punere în valoare se vor extrage cu precădere exemplarele atacate (ce constituie focare de dezvoltare pentru dăunători);

- promovarea regenerării naturale într-un procent cât mai mare și substituirea și refacerea arboretelor degradate;

- evitarea vătămării semințșului cu ocazia lucrărilor de scos și apropiat, deoarece rănilor produse constituie porți de intrare pentru o serie de dăunători. De asemenea, se va evita rănirea arborilor rămași în picioare.

Foarte importantă este urmărirea permanentă a evoluției populațiilor de dăunători prin instalarea și vizitarea periodică a arborilor capcană, a nadelor feromonale, etc. În cazul creșterii populațiilor de dăunători trebuie luate toate măsurile pentru prevenirea atacurilor, iar în cazul producerii lor, măsurile de combatere chimica, mecanica, biologica sau mixta. Cea mai eficace cale de lupta împotriva dăunătorilor rămâne crearea arboretelor viabile, cu structura corespunzătoare tipurilor natural fundamentale de pădure locale, cu proveniența majoritară din sămânță, mult mai rezistente în fața agenților biotici dăunători.

8.11.5. Măsuri pentru protecția împotriva uscării anormale

Pe raza unității de producție s-au semnalat fenomene de uscare slabă pe 209.66 ha, la nivel de arbore, fără însă să pună în pericol starea arboretelor.

Măsuri pentru a se preveni fenomenul de uscare sunt prezentate mai jos:

- ✓ Menținerea arboretelor cu o consistență plină
- ✓ Extragerea la timp a exemplarelor uscate
- ✓ Promovarea speciilor din ecotipurile locale, corespunzătoare tipurilor naturale fundamentale de pădure
- ✓ Promovarea tăierilor de produse principale cu regenerare naturală
- ✓ Combaterea bolilor și dăunătorilor în arboretele afectate numai prin metode biologice și integrate, excluzând în totalitate substanțele chimice ce afectează echilibrul ecologic.

9. Expunerea motivelor care au condus la varianta aleasă

Nu se pune problema selectării unei variante de amenajament, deoarece varianta prezentată este conformă cu legislația, cu normele și normativele în vigoare, fiind rezultatul unor etape reglementate legislativ, recepționate de beneficiar și preavizate în cadrul Conferinței a II-a de amenajare a pădurilor cu participarea factorilor de decizie, inclusiv a reprezentantului autorității publice centrale care răspunde de silvicultură.

La ședința Conferinței a II-a de Amenajare a Pădurilor pentru UP X Campu lui Neag au participat:

- Reprezentantul Gărzii Forestiere Timișoara;
- Reprezentantul proprietarilor;
- Reprezentanții firmei de amenajare;
- Reprezentantul O.S. Greengold Vest;

10. Descrierea măsurilor avute în vedere pentru monitorizarea efectelor semnificative ale implementării amenajamentului

Monitorizarea efectelor implementării amenajamentului silvic se referă la efectele semnificative asupra mediului, respectiv la toate tipurile de efecte: pozitive, adverse, prevăzute sau neprevăzute. Monitorizarea se referă atât la rezultatele amenajamentului, cât și la efectele asupra mediului generate de implementarea amenajamentului.

Monitorizarea rezultatelor amenajamentului se face prin controlul acestuia, conform legislației și normelor tehnice în vigoare și are ca scop următoarele:

- să respecte prevederile amenajamentelor;
- să opereze evidențele amenajamentelor la zi, conform datelor cerute de formularele privind aplicarea lor;
- să noteze toate evenimentele importante survenite în cursul aplicării amenajamentelor: schimbări de folosință, construcții, date fenologice, calamități, lucrări de combatere a dăunătorilor și bolilor etc.;
- să refacă bornele deteriorate sau distruse și să împrospăteze pichetajul limitelor parcelare înainte de începerea lucrărilor de amenajare de teren;
- să păstreze în bună stare amenajamentele și hărțile ce le însoțesc precum și amenajamentele vechi existente la ocol;
- să raporteze eventualele ridicări în plan executate în decursul aplicării amenajamentului, păstrând la arhivă carnetele de teren;
- să respecte ordinele și indicațiile privitoare la gospodărirea pădurilor.

Monitorizarea potențialelor efecte semnificative asupra mediului, ca urmare a implementării amenajamentului se face după următoarele recomandări:

1) *Gestionarea deșeurilor*

- Se vor monitoriza toate deșeurile industriale și menajere generate de șantierele constituite pentru executarea lucrărilor de exploatare și cultură;

2) *Managementul apelor*

- Se va monitoriza calitatea apei uzate menajere generate de șantierele constituite pentru executarea lucrărilor de exploatare și cultură;

- Se vor contabiliza toate incidentele de poluare accidentală;

3) *Calitatea vieții*

- Se va monitoriza periodic nivelul de zgomot și vibrații, la utilizarea mașinilor și utilajelor;

- Se va raporta anual numărul de locuri de muncă ocupate de locuitorii din zonele apropiate, în cadrul activităților forestiere;

4) *Calitatea aerului*

- se va monitoriza periodic calitatea aerului, în timpul executării mecanizate a lucrărilor;

5) *Calitatea solului*

- Se va monitoriza periodic calitatea solului, în timpul executării mecanizate a lucrărilor silvice;

Responsabilitatea pentru aplicarea reglementărilor prevăzute în amenajamentul supus evaluării precum și a punerii în practică a recomandărilor prezentului studiu revine atât proprietarilor cât și administratorului acestor păduri.

Monitorizarea Amenajamentului silvic al UP X Campu lui Neag se va realiza conform următorului program de monitorizare:

Tabelul nr. 5

Componenta de mediu	Perioada monitorizării	Periodicitatea	Parametri monitorizării	Amplasamentul ales pentru monitorizare	Responsabil	Evidența monitorizării
<i>a. Habitate</i>						
Habitat de interes comunitar	Mai-Iunie	Anual	- Starea de conservare a habitatelor de interes comunitar: 91V0, 9410 - Respectarea prevederilor amenajamentului silvic - planului - în ce privește recoltarea posibilității, lucrări de îngrijire , tăieri de îngrijire, recoltare vânat. - Aplicarea corespunzătoare a tratamentelor, lucrărilor de îngrijire, lucrărilor de ajutorarea regenerărilor naturale și de îngrijire a semințișului - lucrările de împădurire se vor executa cu specii corespunzătoare compoziției tipului natural fundamental de pădure	Prin sondaj se vor alege arborete din fiecare habitat de interes comunitar, unde sunt prevăzute lucrări silvice	Responsabil fond forestier a administratorului pădurii	- rapoarte anuale - registru partizi - rapoarte de teren

Componenta de mediu	Perioada monitorizării	Periodicitatea	Parametri monitorizării	Amplasamentul ales pentru monitorizare	Responsabil	Evidența monitorizării
b. Biodiversitate						
Mamifere	Martie-aprilie	Anual	- Monitorizarea dinamicii populației de Ursus arctos, Canis lupus, Lynx lynx	- parcele în care au fost identificate speciile (se vor urmări fișele de observație elaborate) și unde sunt prevăzute lucrări silvice	Responsabil fond forestier sau alta persoană desemnată din cadrul administratorului, Administratorul fondului de vânătoare	Rapoarte anuale de teren, hărți
Amfibieni	Aprilie -Mai	Anual	Nr de habitate (bălți) ce asigură condițiile de existență ale speciilor de amfibieni (<i>Bombina variegata</i>)	- parcele în care a fost identificată specia și care sunt parcurse de lucrări	Responsabil fond forestier sau alta persoană desemnată din cadrul administratorului	-rapoarte de teren, hărți
c. Factori de mediu						
Aer	Tot anul	Ori de câte ori este nevoie	-	Fond forestier aparținând UP X Campu lui Neag	Responsabil fond forestier OS administrator al pădurii	Registru privind poluările accidentale
Sol	Tot anul	Ori de câte ori este nevoie	-	Fond forestier aparținând UP X Campu lui Neag	Responsabil fond forestier OS administrator al pădurii	Registru privind poluările accidentale
Apa	Tot anul	Ori de câte ori este nevoie	-		Responsabil fond forestier OS administrator al pădurii	Registru privind poluările accidentale
d. Deșeuri						
Deșeuri	Anual	anual	-Colectarea selectivă a deșeurilor - valorificarea/ depozitarea controlată a deșeurilor	Fond forestier aparținând UP X Campu lui Neag	Personal proprietarii fondului forestier Responsabil deșeuri OS administrator al pădurii	-rapoarte anuale

Monitorizarea va avea ca scop:

- urmărirea modului în care sunt respectate prevederile Amenajamentului silvic;
- urmărirea modului în care sunt respectate măsurile de conservare a biodiversității;
- urmărirea modului în care sunt puse în practică prevederilor Amenajamentului silvic corelate cu măsurile de conservare a biodiversității;

- urmărirea modului în care sunt respectate prevederilor legislației de mediu cu privire la evitarea poluărilor accidentale și intervenția în astfel de cazuri.

- urmărirea modului în care sunt respectate prevederilor legislației de mediu cu privire la conservarea habitatelor și a speciilor de interes comunitar;

În condițiile în care ocolul silvic va contracta cu terți diverse lucrări care se vor executa în cadrul Amenajamentului silvic, este direct răspunzător de respectarea de către aceștia a prevederilor amenajamentului și a recomandărilor evaluării adecvate.

11. Rezumat fără caracter tehnic al informației furnizate de prezentul studiu

11.1. Conținutul și obiectivele amenajamentului silvic

Raportul de mediu a fost elaborat conform H.G. 1076/2004 care transpune Directiva 2001/42/EC (SEA). Conținutul lui se referă la evaluarea impactului asupra mediului ca urmare a implementării prevederilor amenajamentului silvic. Nu se pune problema evoluției factorilor de mediu în cazul neimplementării amenajamentului silvic, deoarece, conform legislației în vigoare, acesta este obligatoriu. De asemenea, nu a fost selectată o alta varianta de amenajament, deoarece varianta prezentată este conformă cu legislația, cu normele și normativele în vigoare, fiind rezultatul unor etape reglementate legislativ, recepționate de beneficiar și preavizate în cadrul Conferinței a II-a de amenajare a pădurilor, cu participarea factorilor de decizie, inclusiv a reprezentantului autorității publice centrale care răspunde de silvicultură.

11.1.1. Conținutul amenajamentului silvic

Amenajamentul silvic este un studiu de bază în gestionarea pădurilor, cu conținut tehnico-organizatoric, juridic și economic, fundamentat ecologic. Față de starea actuală a pădurilor și în funcție de obiectivele social-economice și ecologice pe care trebuie să le îndeplinească pădurile, amenajamentul are drept scop crearea unor păduri cu structuri optime, cât mai apropiate de structurile naturale, capabile să îndeplinească aceste obiective. Pentru a ajunge la aceste

structuri, amenajamentul propune o serie de lucrări de cultură și exploatare: împăduriri, curățiri, rărituri, tratamente, tăieri de igienă, tăieri de conservare etc. În principiu, amenajamentul cuprinde următoarele etape: analiza condițiilor naturale și de vegetație, stabilirea structurilor optime ale pădurilor și planificarea lucrărilor de cultură și de recoltare.

11.1.2. Obiectivele amenajamentului silvic

Obiectivele amenajamentului silvic sunt în concordanță cu măsurile necesare pentru conservarea genofondului și ecofondului forestier, protecția terenurilor și a solurilor, crearea și menținerea unui aspect peisagistic deosebit, conservarea și protecția ariilor naturale protejate, asigurarea producției de masă lemnoasă. Principiul de baza al amenajamentului este acela ca pădurea să asigure generațiilor următoare cel puțin atâtea beneficii ca și societății actuale.

11.1.3. Relația amenajamentului cu alte planuri și programe relevante

Principalele planuri și programe cu care are legătură amenajamentul silvic sunt planurile de management elaborate (unde există) și amenajamentele silvice ale fondurilor forestiere învecinate, ale căror obiective sunt în concordanță cu cele ale amenajamentului.

11.2. Starea actuală a mediului și evoluția probabilă în situația neimplementării amenajamentului

Starea actuală a factorilor de mediu din suprafața studiată este bună, în zonă nefiind amplasate obiective industriale poluatoare. Neimplementarea amenajamentului silvic ar putea duce la degradarea pădurilor, fapt care ar avea drept consecință scăderea capacității acestora de a proteja și îmbunătăți mediul înconjurător.

11.3. Caracteristicile de mediu ale zonei posibil a fi afectată semnificativ

Teritoriul UP X Campu lui Neag, pentru care s-a realizat amenajamentul, este situat în Carpații Meridionali, mai precis în Munții Vâlcan.

11.4. Probleme de mediu existente, relevante pentru amenajament

Amenajamentul silvic a avut în vedere prevederile actelor normative cu privire la regimul ariilor naturale protejate, conservarea habitatelor naturale, a florei și faunei sălbatice.

11.5. Obiective de protecție a mediului, stabilite la nivel național, comunitar sau internațional care sunt relevante pentru amenajament și modul în care s-a ținut cont de aceste obiective

La realizarea amenajamentului s-a ținut cont de legislația privind obiectivele de protecție a mediului stabilite la nivel internațional, național și comunitar (protecția calității apelor, atmosferei, solurilor etc.). De aceste obiective s-a ținut cont și atunci când a fost elaborată legislația silvică precum și normele și normativele tehnice care stau la baza activității de amenajare a pădurilor.

11.6. Potențiale efecte semnificative asupra mediului asociate amenajamentului

Raportul de mediu, pornind de la starea actuală a factorilor de mediu, a evaluat impactul lucrărilor prevăzute de amenajament asupra acestor factori și evoluția lor.

Este de înțeles faptul că, amenajamentul având ca obiectiv menținerea și crearea unor păduri stabile, diversificate, cât mai apropiate de starea natural-fundamentală a acesteia, are un impact pozitiv asupra factorilor de mediu. Impactul negativ este nesemnificativ și de scurtă durată, manifestându-se în perioadele când se execută unele lucrări silvice (de exploatare și cultură), fiind rezultatul acțiunii umane (generarea de deșeuri, poluare fonică, vibrații etc.).

11.6.1. Analiza impactului direct, indirect, cumulativ și rezidual asupra habitatelor și speciilor de interes comunitar

Impactul lucrărilor silvotecnice propuse de amenajament asupra habitatelor și speciilor de interes comunitar este pozitiv deoarece acestea asigură continuitatea pădurii, promovarea speciilor autohtone și tipurilor de pădure natural-fundamentale, crearea unor arborete cu structuri diversificate etc. În timpul execuției unor lucrări silvotecnice impactul direct poate fi negativ, însă el este nesemnificativ și de scurtă durată.

11.6.2. Analiza impactului asupra populației

Crearea de noi locuri de muncă precum și asigurarea de masă lemnoasă populației face ca implementarea lucrărilor prevăzute în amenajament să aibă un efect pozitiv asupra populației din zonă.

11.6.3. Analiza impactului asupra sănătății umane

Aplicarea amenajamentului poate avea un efect asupra sănătății populației negativ ne semnificativ, pentru scurtă durată, generat în principal de poluare, zgomot și vibrații ca urmare a utilizării de mașini și utilaje la executarea lucrărilor silviculturale. Utilizarea de mașini mai performante va face ca aceste efecte să fie reduse.

11.6.4. Analiza impactului asupra solului, apelor, aerului, biodiversității și factorilor climatici

Prin asigurarea permanenței pădurii, cu structuri optime atât pe verticală, cât și pe orizontală, stabile și diversificate, în concordanță cu condițiile naturale din zonă, impactul amenajamentului silvic asupra solului, apelor, aerului și a factorilor climatici este pozitiv. De asemenea, amenajamentul având ca obiectiv conservarea biodiversității, impactul asupra acesteia este pozitiv.

11.6.5. Analiza impactului asupra valorilor materiale, a patrimoniului cultural, arhitectonic și arheologic

Impactul asupra valorilor materiale, a patrimoniului cultural, religios, arhitectonic și arheologic este nul, aceste obiective nefiind identificate.

11.7. Posibile efecte semnificative asupra mediului în context transfrontalier

Aplicarea amenajamentului nu produce efecte semnificative asupra mediului în context transfrontalier, deoarece distanțele sunt suficient de mari.

11.8. Măsurile propuse pentru reducerea impactului asupra factorilor de mediu

Măsurile propuse pentru a preveni, reduce și compensa orice efect advers asupra mediului rezultă din aplicarea corectă, în conformitate cu legislația actuală, cu normele și normativele în vigoare, a lucrărilor silviculturale prevăzute de amenajament și din utilizarea la efectuarea lucrărilor silvotehnice a unor mașini și utilaje moderne, în stare bună de funcționare. De asemenea, în timpul executării acestor lucrări, se va avea în vedere o gestionare corectă a deșeurilor și a apelor menajere rezultate în urma șantierelor de lucrări.

11.9. Măsurile propuse pentru monitorizarea efectelor semnificative ale implementării amenajamentului

Programul de monitorizare se bazează pe urmărirea aplicării amenajamentului și a efectelor semnificative ale implementării acestuia, indicând dacă sunt necesare măsuri suplimentare de reducere a impactului. Responsabilitatea monitorizării revine titularului amenajamentului, care, prin șeful ocolului silvic, va depune anual rezultatele programului de monitorizare.

În concluzie, implementarea amenajamentului silvic al UP X Campu lui Neag va avea un impact pozitiv asupra mediului, ducând la gospodărirea durabilă a pădurilor.

12. Concluzii

1. Prevederile amenajamentului fondului forestier din UP X Campu lui Neag cuprinde toate tipurile de lucrări ce urmează a fi efectuate în următorii 10 ani, făcând referire la recoltarea masei lemnoase, la lucrările de conducere și îngrijire a arboretelor și la lucrările de împădurire și îngrijire a semințișurilor. Lucrările preconizate în amenajamentul actual continuă și completează lucrările de întreținere și exploatare durabilă a pădurii din vechiul amenajament, ca parte a strategiei de dezvoltare și utilizare durabilă a fondului forestier.
2. Suprafața totală a UP X Campu lui Neag este de 986.6 ha este situată în județul Hunedoara, pe raza orașului Uricani (894.4 ha- 91%) și în județul Gorj, pe raza comunei Peștișani (92.2 ha - 9%) și se suprapune parțial peste situl de interes comunitar: *ROSCI0129 Nordul Gorjului de Vest* ale cărui limite se suprapun peste parcelele: 3L, 16, 17, 18A, 23, 24, 25, 26, 27, 28, 29, 30, 31.
3. Recoltarea de produse principale se realizează printr-un singur tratament de regenerare, sub formă de tăieri progresive, urmărindu-se instalarea și dezvoltarea semințișului natural până la constituirea noului arboret.

4. Se vor desfășura lucrări de ajutorare a regenerărilor naturale și de împădurire, mai ales de favorizare a instalării și dezvoltării semințișului, de îngrijire și conducere a arboretelor, pentru a se asigura continuitatea pădurii, menținerea compoziției acesteia, dar și o stare favorabilă de conservare a ecosistemului forestier.
5. Va fi executată toată gama de lucrările de îngrijire și de conducere a arboretelor: degajări, curățiri, rărituri, tăieri de igienă Materialul lemnos recoltat în urma efectuării acestor tipuri de lucrări intră în categoria produselor secundare.
6. Aplicarea prevederilor amenajamentului silvic nu va conduce la pierderi de suprafață în habitatele de interes comunitar și nici la fragmentări ale habitatelor care ar putea limita mobilitatea organismelor sau ar putea altera semnificativ mediul de viață al speciilor ce trăiesc în păduri.
7. In aplicarea lucrărilor silvice prevăzute de amenajament nu vor fi folosite substanțe chimice sau hormoni de creștere care s-ar putea acumula în organismele diverselor specii și apoi transmise altor specii de-a lungul lanțurilor trofice. Substanțe biocide vor fi folosite numai în situații bine fundamentate, în cazul proliferării în masă a unor fitopatogeni.
8. Implementarea prevederilor amenajamentului silvic nu presupune folosirea de resurse naturale (apă, sol, rocă etc).
9. Mici cantități de deșeuri (rumeguș, deșeuri menajere), posibile reziduuri (scurgeri de uleiuri, combustibili) și emisii de substanțe potențial poluante (gaze din arderea combustibililor) vor fi produse în perioada de execuție a lucrărilor silvice de vehiculele și echipamentele folosite și de personalul care le deservește. Printr-un management corespunzător al deșeurilor, prin colectarea selectivă a acestora, prin folosirea unor utilaje în bună stare de funcționare și a unor măsuri de diminuare a zgomotelor și vibrațiilor, deșeurile și emisiile generate vor fi menținute în limite normale, fără a afecta semnificativ speciile care trăiesc în zona UP X Campu lui Neag.

10. De monitorizarea prevederilor legale și a recomandărilor făcute în acest studiu se va ocupa atât proprietarii cât și personalul ocolului silvic ce administrează pădurea. Aceștia vor urmări agenții economici care desfășoară activități de exploatare sau alte activități silvotehnice în arboretele situate în aria naturala protejata suprapuse peste teritoriul UP X Campu lui Neag daca respecta sau nu legislația în vigoare.
11. În fondul forestier al UP X Campu lui Neag au fost identificate habitate de interes comunitar în suprafața de 341,02 ha, ceea ce reprezintă 98% din suprafața arboretelor existente în sit.
12. Speciile de mamifere, amfibieni, nevertebrate, pești, plante de interes conservativ, menționate în formularul standard al sitului Natura 2000 ce se suprapun peste teritoriul UP X Campu lui Neag, au fost caracterizate din punct de vedere ecologic numai acele specii care sunt prezente cu certitudine pe teritoriul unității de producție și care sunt relevante pentru studiul de față. S-a pus accent pe speciile care trăiesc, tranzitează sau se reproduc în habitate forestiere, putând fi afectate direct sau indirect de lucrările silvice preconizate în amenajamentul UP X Campu lui Neag.
13. Speciile de interes comunitar care nu trăiesc în habitate forestiere nu vor fi afectate de lucrările propuse de amenajamentul silvic.
14. Starea de conservare a speciilor de faună de interes comunitar din zona UP X Campu lui Neag este în general favorabilă.
15. În teritoriul fondului forestier din UP X Campu lui Neag, populațiilor speciilor existente se mențin într-o stare relativ bună, fără a fi supuse unor factori perturbatori majori. Managementul forestier adecvat, propus în amenajament, este în măsură să conserve suprafețele ocupate la ora actuală de pădure ca tip major de ecosistem și să păstreze conectivitatea în cadrul habitatelor, asigurându-se astfel menținerea pe termen lung a speciilor de faună.
16. Unele habitate ale speciilor de interes comunitar pot deveni pe termen scurt improprie în cazul unor tipuri de lucrări - tăieri, dar aceste specii își vor remodela răspândirea în

habitat în funcție de acest aspect, existând pericolul să apară diminuări ale efectivelor populaționale. Aceste diminuări nu au loc însă la nivelul întregului habitat ci doar local, prin migrarea speciilor către zonele neafectate de lucrări. Executarea lucrărilor silvice pe suprafețe relativ mici, fără fragmentarea habitatelor, favorizează mobilitatea speciilor, ale căror efective totale nu se reduc semnificativ la nivelul habitatului.

17. În limitele teritoriale ale UP X Campu lui Neag ce se suprapune peste situl de interes comunitar *ROSCI0129 Nordul Gorjului de Vest* au fost identificate speciile de mamifere mari: ursul, lupul și rasul. Prin punerea în practică a lucrărilor silvotehnice prevăzute de amenajament s-a constatat că acestea nu au un impact negativ semnificativ asupra acestor specii, suprafața habitatelor receptor este suficient de mare pentru a asigura menținerea și dezvoltarea pe termen lung a populațiilor acestor specii .
18. Prin aplicarea prevederilor actualului amenajament impactul asupra populațiilor de amfibieni și reptile este nesemnificativ, au fost observate doar exemplare izolate aparținând speciei *Bombina variegata*. Populațiile acestor specii dispun pe teritoriul unității de producție studiate de o rețea bogată de habitate disponibile (bălți, băltoace, pâraie, văi etc.). Ca urmare, efectul eventualelor lucrări silvotehnice asupra populațiilor acestei specii este nesemnificativ, aceasta reușind să se păstreze la nivelul sitului din zonă într-o stare bună de conservare.
19. Speciile de insecte nu vor fi afectate de aplicarea lucrărilor silvotehnice deoarece acestea nu au fost identificate.
20. Impactul lucrărilor silvotehnice prevăzute în prezentul plan pentru speciile de pești de interes comunitar este de asemenea nesemnificativ, acestea nefiind identificate.
21. Reglementărilor prezentului amenajament silvic asupra speciilor de plante este nul, speciile nefiind identificate în habitatele forestiere.
22. Tratamentele de regenerare și lucrările de îngrijire și conducere a pădurii au loc de regulă în anotimpul rece, în perioada de repaus hibernal a arboretului, perioadă în care

activitatea speciilor este în general redusă, ceea ce minimalizează impactul potențial negativ al lucrărilor asupra speciilor de faună.

23. Impactul pe termen scurt constă în posibila alterare a condițiilor de habitat pentru speciile de floră și faună, deranjarea speciilor de faună în perioada de reproducere sau distrugerea unor nișe de hrănire și adăpost prin tăierea arborilor uscați ș.a. Prin implementarea măsurilor de reducere a impactului, aceste aspecte potențial negative ar putea fi aduse la un prag acceptabil pentru fauna locală.
24. Impactul rezidual este nesemnificativ și este datorat în principal modificărilor ce au loc la nivel de microclimat, mai ales ca urmare a modificărilor de consistență a arboretelor.
25. În condițiile în care amenajamentele suprafețelor de pădure învecinate au fost realizate ori urmează a se realiza în conformitate cu normele tehnice în vigoare, putem estima că impactul cumulativ al acestor amenajamente asupra integrității zonei studiate este nesemnificativ.
26. Este recomandată monitorizarea periodică a habitatelor și a biodiversității de către specialiști consacrați în acest domeniu, în perioada de implementare a amenajamentului silvic, mai ales în perioadele sensibile pentru faună, precum cele de reproducere și creștere a puilor. Pentru asigurarea unei stări favorabile de conservare a speciilor pe termen lung, este necesară cunoașterea și protejarea zonelor de hrănire, de adăpost și de reproducere ale speciilor de faună de interes comunitar din zona UP X Campu lui Neag.
27. Implementarea măsurilor de reducere a impactului propuse în prezentul studiu va face ca prevederile amenajamentului silvic să nu genereze un impact negativ semnificativ asupra ariei naturale protejate suprapuse parțial peste teritoriul UP X Campu lui Neag și nici asupra habitatelor sau speciilor de interes comunitar aflate în zona de interes.

BIBLIOGRAFIE

1. Doniță, N., Popescu, A., și alții, Habitatele din România, Editura tehnică silvică, București, 2005;
2. Florescu, I., Nicolescu, N., Silvicultura - vol. I - Studiul pădurii, Editura Lux Libris, Brașov, 1996;
3. Florescu, I., Nicolescu, N., Silvicultura - vol. II - Silvotehnica, Editura Universității Transilvania, Brașov, 1998;
4. HG nr. 1076 / 2004, Conținutul cadru al Raportului de mediu;
5. *Ghidul sintetic pentru monitorizarea speciilor de nevertebrate de interes comunitar din România*, proiect cofinanțat din fonduri europene, 2015
6. Plan de management ROSCI00129 Nordul Gorjului de Vest
7. O.U.G. nr. 57/2007
8. Amenajamentul UP X Campu lui Neag, ediția 2023

Întocmit,

Dr. ing. Haș Teodora

